Національна академія наук України
Інститут історії України Національної академії наук України
Головна редакційна колегія науково-документальної серії книг
«Реабілітовані історією»
Служба безпеки України
Рівненська обласна рада
Рівненська обласна державна адміністрація
Державний архів Рівненської області
Архів управління Служби безпеки України в Рівненській області
Архів Головного управління Національної поліції в Рівненській області
Науково-редакційна група книги
«Реабілітовані історією. Рівненська область»

Науково-
документальна
серія книг
«Реабілітовані історією»

РЕАБІЛІТОВАНІ ІСТОРІЄЮ

У ДВАДЦЯТИ СЕМИ ТОМАХ

ГОЛОВНА РЕДАКЦІЙНА КОЛЕГІЯ

СМОЛІЙ В. А.
(голова редколегії)

РУБЛЬОВ О. С.
(заступник голови)

РЕЄНТ О. П.
(заступник голови)

БІРЧАК В. М.
(заступник голови)

ПОДКУР Р. Ю.
(відповідальний секретар)

БАЖАН О. В.

БАЖАН О. Г.

БОРЯК Г. В.

В'ЯТРОВИЧ В. М.

ГАЛАЙКО Б. М.

КІСІЛЬ І. М.

КОКІН С. А.

ЛИТВИН В. М.

ЛИТВИН М. Р.

МАКОВСЬКА Н. В.

МАРЧУК Є. К.

ПАПАКІН Г. В.

ПИРІГ Р. Я.

ТАХТАЙ О. В.

ТЕРЕЩЕНКО Ю. В.

УСЕНКО І. Б.

КИЇВ – РІВНЕ
2018

РЕАБІЛІТОВАНІ ІСТОРІЄЮ

РІВНЕНСЬКА ОБЛАСТЬ
Книга восьма

ОБЛАСНА РЕДАКЦІЙНА КОЛЕГІЯ

ДАНИЛЬЧУК О. Ю.
(співголова)

МУЛЯРЕНКО О. В.
(співголова)

ЖИВ'ЮК А. А.
(відповідальний секретар)

БЕДРІЙ В. В.

БОГАТИРЧУК-КРИВКО С. К.

ДЗЕЦЬКО О. В.

КУЛЬЧИНСЬКА Г. Г.

МЕЛЬНИК Я. М.

САМЧУК В. П.

НАУКОВО-РЕДАКЦІЙНА ГРУПА

ЖИВ'ЮК А. А.
(керівник)

ДАВИДЮК Р. П.

МАРЧУК І. В.

ХАВРУК І. А.

АТАМАНЧУК Н. А.

БІЛОКОНЬ О. А.

РІВНЕ
ПП ДМ
2018

УДК 94(477).8
ББК 63.3(4Укр-4Рів)6
Р 31

Видається у відповідності з постановами
Президії Верховної Ради України від 6 квітня 1992 р. № 2256-XII
та Кабінету Міністрів України від 28 листопада 2012 р. № 1124

Рецензенти:
М. Р. ЛИТВИН,
доктор історичних наук, професор
В. В. ТРОФИМОВИЧ,
доктор історичних наук, професор
Ю. І. ШАПОВАЛ,
доктор історичних наук, професор

Упорядники:
О. А. БІЛОКОНЬ, Р. П. ДАВИДЮК, А. А. ЖИВ'ЮК (керівник),
І. В. МАРЧУК, І. А. ХАВРУК

Реабілітовані історією

Р 31 Реабілітовані історією. Рівненська область / редкол. тому (співгол. О. Ю. Данильчук, співгол. О. В. Муляренко, відп. секр. А. А. Жив'юк та ін.); кер. кол. упоряд. А. А. Жив'юк. – Кн. 8. – Рівне : Дятлик М., 2018. – 512 с.

ISBN 978-617-515-291-1

Книга восьма тому «Реабілітовані історією. Рівненська область» включає анотовані біографічні довідки про 2981 осіб, які зазнали політичних репресій з боку радянського тоталітарного режиму, а згодом були реабілітовані, чиї прізвища починаються на літери Р, С. Видання також містить дослідницькі аналітичні статті і вперше опубліковані архівні документи про діяльність Української євангельсько-реформованої церви, українські самостійницькі настрої серед вояків Червоній армії напередодні німецько-радянської війни, репресії проти мешканців Рівненщини, які перебували на окупованій нацистами території.

УДК 94(477).8
ББК 63.3(4Укр-4Рів)6

ISBN 978-617-515-291-1

© Ліна Бородинська, Любов Галуха, Андрій Жив'юк, Микола Соколов, статті, 2018
© Андрій Жив'юк, Микола Соколов, публікація документів, коментарі, 2018
© Колектив упорядників, 2018

ВІД ОБЛАСНОЇ РЕДКОЛЕГІЇ

Восьма книга тому «Реабілітовані історією. Рівненська область» є продовженням мартирологу жертв політичних репресій радянського тоталітарного режиму в Рівненській області. У ній вміщені анотовані біографічні довідки про 2981 особу, чиї прізвища починаються на літери Р, С. Загалом у 3-8 книгах «Реабілітовані історією. Рівненська область» опубліковані довідки про 19910 репресованих мешканців нашої області та інших регіонів.

Зазначимо, що 13 березня 2018 р. Верховна Рада України ухвалила Закон України № 2325-VIII «Про внесення змін до деяких законодавчих актів України щодо удосконалення процедури реабілітації жертв репресій комуністичного тоталітарного режиму 1917-1991 років». Відповідно до цього закону суттєво розширені категорії тих людей, які можуть бути реабілітовані, хоч до сьогодні значна частина з них не отримали такого статусу.

По-перше, ідеться про осіб, які зі зброєю в руках боролися проти комуністичного режиму: учасників державотворчого процесу та визвольного руху 1917-1921 років; учасників селянських повстань 1920-х років; учасників селянських повстань напередодні Голодомору 1932-1933 років; членів Організації українських націоналістів; вояків Української повстанської армії.

По-друге, мають бути реабілітовані всі, без виключення, особи, обвинувачені рішеннями позасудових органів (т. зв. «двійок», «трійок», «особливих нарад» та ін.), незалежно від кваліфікації їх діяння, оскільки вони у свій час не отримали можливості на справедливий суд.

По-третє, законом, окрім репресованих, визначається нова категорія постраждалих осіб: потерпілі від репресій комуністичного тоталітарного режиму – родичі та близькі репресованих.

Для реалізації положень нового закону передбачено створення Національної комісії з реабілітації при Українському інституті національної пам'яті та регіональних комісій з реабілітації при обласних державних адміністраціях. Очевидно, що результатом їх діяльності щодо застосування норм нового «реабілітаційного» закону стане збільшення кількості реабілітованих осіб, які будуть включені до мартирологу «Реабілітовані історією». Це потребуватиме продовження пошукової, дослідницької, археографічної роботи відповідних науково-редакційних колективів у регіонах, зокрема, і в Рівненській області.

* * *

У восьмій книзі нашого тому, окрім анотованих біографічних довідок, вміщені дослідницькі аналітичні статті про репресії щодо діячів і прихильників Української реформованої євангельської церкви; мобілізованих до Червоної армії українців у період Другої світової війни; осіб, обвинувачених у співпраці з нацистськими окупантами. Вони супроводжені вперше опублікованими архівними документами (протоколи допитів обвинувачених та їх проекти, протоколи судових засідань, акти про виконання вироків щодо засуджених до смертної кари, заяви і скарги репресованих, висновки щодо скасування спецпоселення, тощо). Задля увиразнення історичного тла тих подій, про які йдеться у статтях і документах, до них зроблені відповідні підсторінкові коментарі.

Окремо виділимо фотододатки до опублікованих матеріалів, які включають світлини, що розповідають про життя репресованих осіб, унікальні артефакти з їх побуту, як також копії з архівно-кримінальних справ. Обласна редколегія вдячна Миколі Соколову і Ользі Годованець за сприяння в пошуку фотодокументів та надану можливість для їх оприлюднення.

Висловлюємо також щиру вдячність авторському колективу книги, працівникам Державного архіву Рівненської області, архіву управління СБУ в Рівненській області, архіву Головного управління Національної поліції в Рівненській області, завдяки праці й допомозі яких це видання виходить у світ.

Ліна Бородинська, Любов Галуха

УКРАЇНСЬКІ РЕФОРМАТИ – НАЦІОНАЛЬНО ОРІЄНТОВАНІ І ПЕРЕСЛІДУВАНІ

Релігійність завжди була однією з характерних ознак українців, для яких церква відігравала визначальну роль у формуванні духовних і національних цінностей. Поряд із православною і греко-католицькою церквою протестантські церкви здійснили вагомий вклад у розвиток освіти, культури, духовності та збереження національної ідентичності і навіть української державності, як у час революції Гідності та війни на Сході України (з 2014 р.), так і в історичній ретроспективі. Ідеї Реформації, що заклали основи для розвитку протестантизму, набували відголосу й на українських землях вже з другої половини XVI ст., зокрема в православному братському русі (окремими рисами) та появі прихильників чи послідовників протестантських течій – лютеранства, кальвінізму й ін. та їхньої культурницької і освітньої діяльності.

У кінці XIX – початку XX ст. відбулася масова еміграція українців до країн Північної Америки. Ці обставини продиктували необхідність адаптуватися в умовах нових країн проживання. У США та Канаді українці намагалися об'єднуватися, зберігаючи в своєму середовищі мову, віровизнання (греко-католицьке і православне), традиції, одяг, пісню й ін. Водночас, на початку XX ст. українці у країнах Північної Америки почали долучатися до існуючих там протестантських церков, отримувати освіту в тамтешніх духовних навчальних закладах, нести духовне служіння та розбудовувати українські протестантські громади і церкви. Частина українців-протестантів на початку XX ст. реемігрувала у Галичину та на Волинь і намагалася поширити на цих теренах протестантські ідеї. Сюди дісталися також представники добродійних протестантських місій із США і Канади, які налагоджували зв'язки із євангельськими лідерами протестантських течій, що почали тут формуватися.

Яскравим представником релігійної спільноти, базованої на українських культурних і національних цінностях, є Українська євангельсько-реформована церква (УЄРЦ) – течія кальвіністського спрямування, що зародилася і найвищого розвитку набула у 20–30 роках XX ст. у Західній Україні. Вона проявила свою діяльність не лише в релігійній сфері, але й в активній культурно-просвітницькій та суспільно-політичній. Її поява пов'язана з місіонерською діяльністю українських протестантів із США та Канади пресвітеріан Василя Кузіва, Павла Крата й інших, що належали до Українського євангельського об'єднання у Північній Америці. Чітка зорієнтованість релігійного утворення на національну платформу сприяла його розбудові у 1925–1939 рр. та протистоянню полонізаційним впливам державної політики щодо українців.

Перша євангельсько-реформована громада з'явилася у с. Молодятині на Коломийщині ще 1923 р. завдяки зусиллям Романа Кваснюка, котрий прийняв протестантські погляди, перебуваючи в полоні під час Першої світової війни. 1925 р. в Галичину прибули з Північної Америки високоосвічені українські євангельські проповідники, зокрема письменник П. Крат, професор В. Кузів, пастори О. Нижанківський, Й. Валентійчук, І. Яцентій, І. Роберт-Ковалевич. Завдяки їхній місіонерській діяльності з'явилися євангельсько-реформовані громади у Львові, Станіславові та Коломиї, що стали центрами реформаційного руху[1].

З метою узаконення діяльності громад українських реформатів В. Кузів звернувся до найчисельнішого ранньопротестантського об'єднання у Західній Україні – Євангельської церкви аугсбурзького та гельветського визнання (ЄЦАГВ), яке об'єднувало здебільшого німців лютеранського і кальвіністського визнання. Внаслідок переговорів 31 травня 1925 р. громади українських реформатів увійшли до складу ЄЦАГВ на правах автономної групи[2], для керівництва якою було створено Українську євангельську церковну раду на чолі з П. Кратом.

Перебування у складі легалізованої структури, активна місіонерська діяльність та, особливо, зосередження уваги на національних інтересах українців сприяли швидкій появі реформатських громад на українських територіях. Однак керівництво німецької церкви не схвалювало національної орієнтації українських реформатських громад, що й призвело до появи напруженості у стосунках ЄЦАГВ та української євангельської місійної ради. Керуючись гаслом «Євангелізація українського народу – справа самого українського народу»[3], пастори Л. Бучак і П. Крат ініціювали 1927 р. утворення Союзу української євангельсько-реформованої старшини (СУЄРС), що лише формально входив до складу ЄЦАГВ[4].

Після повернення П. Крата до Канади УЄО скерувало у Галичину нового представника – пастора З. Бичинського, який мав утворити на основі СУЄРС незалежну Українську євангельсько-реформовану церкву. Натомість, наприкінці 1928 р. З. Бичинський здійснив спробу об'єднати українських кальвіністів і лютеран в єдину Українську євангельську церкву, ініціювавши створення 9 жовтня 1928 р. у м. Станіславові спільної Української євангельської місійної ради[5]. Передчасність втілення екуменічних ідей З. Бичинським викликала гостру реакцію з боку УЄО, а самого діяча було усунуто від керівництва рухом у Галичині.

19 серпня 1931 р. у с. Молодятині на Коломийщині відбувся об'єднавчий з'їзд українських реформатських громад, а 23 вересня 1931 р. у Коломиї – спільна конференція, на якій прийнято рішення про утворення Союзу україн-

---

[1] Соловій Р.П. Конфесійна та культурно-просвітницька діяльність Української євангельсько-реформованої церкви у Західній Україні (1925–1939 рр.): дис. ... канд. іст. наук: 09.00.11. К., 2000. С. 48.

[2] Євангельський рух на Україні. *Віра і Наука*. 1925. № 2. С. 17.

[3] Наші здобутки і завдання. *Віра і Наука*. 1928. № 1. С. 8-9.

[4] Конференція Союза Старших Братів УЄРЦ на Західній Україні. *Віра і Наука*. 1929. № 4. С. 43-45.

[5] Домбровський О. Нарис історії Української євангельської реформованої церкви. Нью-Йорк–Торонто: Вид. УЄО в ПА, 1979. С. 423–424.

ських євангельсько-реформованих громад (СУЄРГ), до складу якого увійшло понад 20 громад[6].

1932 р. СУЄРГ для легалізації своєї діяльності увійшов на правах автономії до складу Євангельсько-реформованої церкви в Польщі, яку очолював С. Скерський[7]. Він керувався власним статутом, його очолювала Пресвітерія та її Виконавча і місійна управа. Завдяки допомозі з боку Консисторії Євангельсько-реформованої церкви СУЄРГ зміг активізувати місіонерську діяльність, а відтак – збільшувати кількість віруючих та громад, розвивати різні напрями діяльності, а також поступово формувати свою церковну структуру. Зокрема було створено три окружні центри-парафії у Тернополі, Коломиї та Львові, ординовано пасторів М. Жураківського і П. Яремка, активізовано видання богослужбової літератури.

У червні 1933 р. Синод Євангельсько-реформованої церкви в Польщі ухвалив рішення про створення самостійної Української євангельсько-реформованої церкви в Польщі, а також зобов'язався сприяти визнанню церкви на рівні Міністерства релігійних визнань і народної освіти[8]. УЄРЦ очолив В. Кузів, якого 1935 р. рукопоклали на служіння суперінтенданта (єпископа) цієї церкви[9].

У 30-х роках XX ст. УЄРЦ займалася розбудовою видавничої та культурно-просвітницької діяльності, її вірні брали участь у різних суспільно-політичних акціях. Тоді вона поширила місіонерську діяльність також на терени Волині та Полісся. Провідними діячами євангельсько-реформованого руху на Волині стали пастори Т. Довгалюк, Т. Семенюк, В. Боровський, які отримали освіту в духовній семінарії у Венцборку (Польща), а також І. Гуцуляк, В. Демчишин, М. Жураківський, їм допомагали студенти теології Т. Бурко, П. Чирва, А. Заборовець, Ф. Семенюк. Завдяки відданій діяльності названих провідників українських реформатів Волині з'явилися громади УЄРЦ у Рівному, Олександрії, Степані, Тучині, Тростянці, Шубкові, Кустині, Колесниках та інших населених пунктах[10].

Станом на 1936 р. до УЄРЦ входило 37 зареєстрованих громад та 31 місійна станція, які належали до 5 окружних парафій із центрами у Коломиї, Львові, Перемилові, Рівному та Степані. У цей час Українська євангельсько-реформована церква нараховувала 2760 офіційних членів, духовні потреби яких обслуговувало 17 пасторів. Близько 20 студентів студіювало у духовних навчальних закладах Варшави, Венцборку, Клярисова, Базеля та ін[11].

---

[6] Степанович М. Євангелики без маски (Правдиве обличчя євангелизму, поширеного між українським народом в Галичині в 1925-1935 рр.). Коломия: Накл. автора, 1936. С. 41.

[7] Соловій Р. П. Вказ. праця. С. 53.

[8] Домбровський О. Вказ. праця. С. 422.

[9] В день ювілею УЄРЦ. *Віра і Наука.* 1935. № 10. С. 4-6.

[10] Домбровський О. Вказ. праця. С. 463.

[11] Там само. С. 472-475.

Світоглядні засади українських реформатів поєднували у собі віровчення кальвінізму та ідеї українського національного відродження. Перебуваючи на етапі становлення і не маючи ресурсів для розроблення власних віросповідних документів, євангельсько-реформований рух скористався вже розробленими віровченнями зарубіжних кальвіністських центрів. З основами віровчення, особливостями культу та нормами церковного життя українські реформати ознайомлювали на сторінках власних часописів «Віра і Наука», «Українська Реформація», «Сіяч», у численних брошурах та книгах.

Реформати визнавали демократичний спосіб управління, тобто громада делегувала владу старшині. Відповідно до цього місцеві громади також визнавались рівними і об'єднувались на засадах конфедерації.

Членом громади ставав віруючий, що прийняв хрещення та долучився до причастя. Українські кальвіністи визнавали як дитяче, так і доросле хрещення, яке здійснювали через занурення у воду чи обливання. Охрещених у дитинстві допускали до причастя після прилюдного визнання віри[12]. Місцевою громадою опікувалася обрана віруючими церковна старшина: куратор (опікувався культовою спорудою), диякон (відповідав за релігійне навчання та виховання в громаді), пресвітер (керував релігійною та позарелігійною діяльністю громади), пастор (здійснював духовну опіку віруючих, виголошував проповіді, проводив обряди). Церковна старшина та активні члени церкви складали церковну раду[13].

В УЄРЦ існувало дві форми місцевих об'єднань: громада і місійна станція. Громадою вважали той осередок, який мав офіційних членів церкви, обрану старшину і був зареєстрований у державних органах влади. Місійна станція ж знаходилася на стадії організації[14].

Громади об'єднувалися у пресвітерії, а ті – в суперінтендатуру. Найвищим органом для реформатів був загальний собор, який скликали щороку з послів – представників пресвітерій. При соборі діяли відділи, що відповідали за певні напрями роботи.

Протестантське вчення про мирське покликання християнина давало підстави для активної життєвої позиції віруючого, трудову діяльність трактувало формою служіння Богові, формувало активну і націлену на раціональну економічну діяльність людину. Це було особливо актуальним в економічно відсталій Західній Україні. Щоб сприяти розвитку членів церкви, духовні лідери опубліковували фахові статті, які мали компенсувати брак знань із новітніх методів господарювання. У цьому контексті актуальним для українських реформатів було залучення їх до кооперативів. Журнал «Віра і Наука» писав: «Не може бути українського євангелика, який не належав би до існуючої кооперативи, а коли нема

[12] Літургійні форми. *Реформатський погляд*. URL: http://reformed.org.ua./3-120-LiturgicalForms/

[13] Любащенко В. Історія протестантизму в Україні: курс лекцій. К.: Поліс, 1996. С. 289.

[14] Домбровський О. Вказ. праця. С. 482.

ще такої в селі, щоб старався заложити її, бо це властиве, практичне християнство: працювати спільно в братській любови для добра загалу»[15].

Прихильники українського євангельсько-реформованого руху розуміли віровизнання як суттєвий чинник формування національної культури, ментальності та морально-етичних цінностей народу, а тому особливого значення надавали «українській реформації», яка мала би змінити особисте, родинне, культурне та політико-економічне життя українців на зразок передових європейських народів[16]. Однією з ознак національної церкви мало бути обов'язкове вживання української мови у культовій та побутовій практиці. На думку лідерів УЄРЦ, здійснення національної української Реформації сприяло б збереженню українцями своєї етнічної ідентичності й водночас могло б гарантувати входження України в європейську спільноту.

Реформати мали спрощену культову практику. Характер богослужінь не мав сталих форм і правил. Порядок богослужіння передбачав виголошення проповіді, здійснення індивідуальної чи спільної молитви, хоровий чи загальний спів. Основними обов'язковими моральними вимогами для віруючих були наполеглива праця, дотримання здорового способу життя, зокрема не вживання алкогольних напоїв і милосердя у ставленні до ближнього.

Діяльність релігійної спільноти розвивалася у кількох напрямах, котрі були відображені у структурі церкви відповідними відділами: місіонерським, благодійницьким, освітнім та видавничим.

Лідер українських реформатів Т. Довгалюк у статті «Місійна акція» наголошував, що, відповідно до протестантського принципу загального священства, місіонерство є обов'язком усіх членів церкви, а місійна акція повинна стати «церквою місійного характеру»[17]. Місіонерську діяльність українські реформати спрямовували передусім на українців, а тому проповідували і поширювали літературу виключно рідною мовою, використовуючи для популяризації руху акції, приурочені до пам'ятних дат української історії. Для забезпечення ефективної місіонерської практики у складі церкви функціонував місійний відділ. Задля поширення вчення Українська євангельсько-реформована церква використовувала переважно так звані «місійні тижні» – акції, що відбувалися кілька разів на рік у громадах, або тих населених пунктах, де були симпатики церкви. Впродовж заходу щоденно виголошували духовно-моральні, повчальні, просвітницькі проповіді, промови та реферати.

Одним із вагомих способів місіонерства було поширення духовно-просвітницької літератури. Наприклад, згідно даних звіту Української євангельської церковної ради за 1928 р. церква українських реформатів розіслала у Західній

---

[15] Як ставитись євангельським християнам до прав дотичних віросповідань в сучасній республіці польській. *Віра і Наука*. 1925. № 1. С. 4.

[16] Соловій Р. П. Вказ. праця. С. 85.

[17] Довгалюк Т. Місійна акція. *Віра і Наука*. 1937. № 8–9. С. 7-8.

Україні понад 1000 листів, і понад 70000 примірників Біблії, журналу «Віра і Наука» та іншої літератури[18].

Благодійний відділ церкви мав сприяти реалізації моральних засад у сфері милосердя й опікувався Українським євангельським сиротинцем, Освітнім фондом для бідних вчителів у Коломиї, Фондом допомоги українській гімназійній молоді (заснований Т. Довгалюком у 30-х роках ХХ ст.)[19]. Одночасно церква проводила чисельні філантропічні заходи: збирала кошти для допомоги постраждалим від стихійних лих, інвалідам Першої світової війни та визвольних змагань тощо.[20]

Особливий акцент УЄРЦ робила на виданні та поширенні духовної літератури. Це були переклади українською мовою європейських теологічних творів, що містили вчення кальвінізму. Окрім того релігійна спільнота видала низку книг і брошур українських авторів, спрямованих на пересічного читача завдяки простому викладу позицій кальвіністів щодо духовних істин, соціальних, моральних та суспільних проблем. Такими були, зокрема, твори З. Бичинського «Ян Гус», «Мартін Лютер», «Історія і суть протестантизму», О. Нижанківського «Кілька уваг про Євангельську Церкву», Л. Цегельського «Звідки взялась і що то є євангельська віра?», М. Костіва «Йосафат Кунцевич», П. Крата «Як виглядає устрій Реформованої церкви, що тримається пресвитерського систему», Л. Крисюка «Правда про сучасний український Євангельсько-реформований рух», В. Породка «Хто такий був Лютер?», В. Федіва «Малий катехизм для українських євангельських дітей», Ю. Фолюшняк «Де правда? На тлі українських релігійних відносин», «Творім рідну церкву» тощо.

Важливе значення для місіонерської та духовно просвітницької мети мали періодичні видання УЄРЦ: «Віра і Наука» (1925–1939), його додаток «Приятель дітей», «Українська Реформація» (1927–1935), його додаток «Недіяльна шкілка» (1931) «Сіяч» (1932–1933)[21]. Український вчений-релігієзнавець Роман Соловій зауважив, що ці видання, за умов відсутності кальвіністських освітніх центрів в Україні,

> *«частково компенсували потребу церкви в осмисленні свого місця у релігійно-церковному та національно-культурному житті західноукраїнського суспільства, формуванні власного морально-етичного вчення, популяризації ідей кальвінізму»*[22].

---

[18] Наші здобутки і завдання. *Віра і Наука*. 1928. № 1. С. 8-9.

[19] Боровський В. Теодосій Довгалюк. Його життя й діяльність. Детройт-Вінніпег: The Christian Press, 1949. 23 с.

[20] Любащенко В. Вказ. праця. С. 290.

[21] Мартинюк М. Українські періодичні видання Західної України, країн Центральної та Західної Європи (1914–1939 рр.). Матеріали до бібліографії. Львів, 1998.

[22] Соловій Р. П. Вказ. праця. С. 131.

Періодика УЄРЦ містила статті, що відображали світоглядні засади кальвінізму, історію кальвінізму в Україні та його роль у культурному розвитку нації, обстоювали національні традиції та необхідність застосування рідної мови у церковно-релігійному житті, розкривали гострі моральні, педагогічні, культурні, економічні та громадянські проблеми.

Великого значення українські реформати надавали освіті та науці. Очевидно, це пов'язано, передусім, із тим, що для протестантів читання Біблії було обов'язковим релігійним приписом. Досягнути його виконання можна було, здійснивши її переклад національною мовою та забезпечивши відповідний рівень освіти.

Науково-освітній розвиток українських реформатів відбувався завдяки тісній співпраці з керівництвом українських пресвітеріанських громад у Північній Америці, котрі співдіяли із авторитетними теологічними навчальними закладами США та Канади на поч. XX ст. При теологічній семінарії у м. Блумфільді з ініціативи В. Кузіва було засновано український відділ, який діяв у 1914–1928 рр. і поєднував у собі українську гімназію і семінарію. У числі його випускників були діячі українського євангельсько-реформованого руху Л. Бучак, І. Яцентій, І. Р.-Ковалевич, Й. Валентійчук, І. Пасічник, М. Фесенко та ін.[23] Більшість із них стали місіонерами та пасторами у громадах УЄРЦ на території Західної України.

У структурі УЄРЦ діяв шкільний відділ, який реалізовував науково-освітню програму. Вона передбачала створення власної системи освіти, яка б забезпечувала для вірних проходження рівнів від початкової до вищої. На теренах Західної України шкільний відділ у 30-х роках XX ст. організував при євангельсько-реформованих громадах діяльність 20 недільних шкіл для 360 учнів. У цій царині віддано працювали дияконися М. Бучак, місіонерка О. Боровська та дружина пастора В. Федіва – Н. Федів, а також редактори журналу «Віра і Наука» В. Червінський та М. Остів[24]. Для забезпечення шкіл навчально-методичним матеріалом церква видавала журнали «Недільна шкілка» і «Приятель дітей», а у виданні «Віра і Наука» була постійна рубрика «Відділ релігійного виховання».

Українські реформати намагалися реалізувати свої релігійно-освітні ідеї у ланці середньої освіти, відкривши Євангельську гімназію у Львові та Українську євангельську школу імені М. Грушевського у Коломиї. Директором останньої був працівник освітньо-виховного товариства «Рідна школа» Карло Новак[25].

Наступним щаблем розвитку освітньої програми українських реформатів було забезпечення вищої освіти. Євангельський народний університет вони

---

[23] Пасічник І. Український відділ при Теологічній семінарії в Блумфільді. Спомини. Рамсейн-Торонто: Накл. автора, 1974. С. 28.

[24] Биковський Л. Василь Кузів (1887-1958). Його життя й діяльність. Торонто-Мюнхен-Детройт: Вид УЄО, 1966. 103 с.

[25] Домбровський О. Вказ. праця. С. 442.

планували відкрити у вересні 1939 р., в журналі «Віра і Наука» було опубліковано його статут і навчальну програму, а для роботи в університеті підготовлено викладачів. Однак різкі суспільно-політичні зміни вересня 1939 р. унеможливили початок роботи освітнього закладу.

Високий культурно-освітній рівень лідерів УЄРЦ і намагання залучити до діяльності спільноти діячів української культури сприяли розбудові церкви та піднесенню її авторитету в суспільно-громадських колах Західної України. До громад українських реформатів належало чимало представників інтелігенції – юристів, лікарів, музикантів, літераторів, вчителів.

Значний внесок у розвиток науково-освітньої роботи українських громад кальвіністського спрямування, як у США, так і в Західній Україні, належить пастору професору В. Кузіву (з 1935 р. – єпископ УЄРЦ)[26]. У коледжі та семінарії у Блумфілді він викладав українську мову, географію та історію України і української літератури, був засновником культурних і благодійних осередків для українців у США та Канаді. Маючи добрі стосунки з Михайлом Грушевським, Василь Кузів сприяв дослідженню вченим протестантизму. Їхня співпраця увінчалася виданням у 1925 р. на кошти УЄО історичного дослідження М.Грушевського «З історії релігійної думки в Україні»[27].

В. Кузів став одним із ініціаторів здійснення перекладу Біблії українською мовою, налагодивши стосунки з Британським біблійним товариством. Він очолив перекладацько-ревізійний комітет, куди увійшли й представники інших конфесій[28]. Комітет від імені біблійного товариства запросив перекладачем проф. Івана Огієнка, який самостійно почав перекладати Новий Заповіт українською мовою ще у 20-х рр. XX ст.[29] З 1950 р. і до кінця свого життя професор брав активну участь у діяльності Української вільної академії наук у США, вивчаючи історію української еміграції.

Яскравою постаттю серед суспільно активних лідерів УЄРЦ був пастор Павло Крат, який відіграв неабияку роль у становленні українського реформованого руху. Випускник Київського і Львівського університетів, письменник та редактор, суспільно-політичний діяч (один із засновників РУП та УСДП) став лідером у боротьбі за створення українського університету у Львові (1905–1907). Під загрозою арешту емігрував до Канади. Аналізуючи причини невдачі соціалістичних ідей у розв'язанні соціальних і національних проблем, П. Крат звернувся до релігії за вирішенням складних питань людського буття. 1919 р. заснував Українську євангелістську церкву в Торонто. Для поширення протестантських ідей серед українців 1923 р. П. Крат почав видавати часопис «Віра та Знання».

---

[26] Кузів Василь Іванович. *Енциклопедія сучасної України*. URL: http://esu.com.ua/search_articles.php?id=933

[27] Грушевський М. З історії релігійної думки на Україні. Вінніпег–Мюнхен–Детройт: Вид. УЄО, 1962. 160 с.

[28] Жабко-Потапович Л. Життя Церкви. Історичний нарис. Вінніпег–Чікаго: Дорога правди, 1977. С. 36–45.

[29] Біблія або Книги Святого Письма Старого і Нового Заповіту із мови давньоєврейської і грецької на українську дослівно наново перекладена. Лондон: Брітанське і закордонне Біблійне товариство, 1963.

Заснував у Торонто Український народний університет ім. М. Павлика, де викладав українознавство[30].

У 1924–1938 рр. з перервами мешкав у Західній Україні, працюючи місіонером УЄРЦ, здійснював служіння пастора у м. Коломиї та організував видання журналу «Віра і Наука»[31]. У своїй релігійно-просвітницькій діяльності П. Крат керувався екуменічними принципами, виступав за єдність християнських церков.

Не можна оминути увагою і нової генерації культурних діячів не емігрантського, а місцевого походження, що з'явилася у євангельсько-реформованому середовищі в 30-і роки ХХ ст. Це, зокрема, пастори Т. Довгалюк, М. Костів, П. Яремко, В. Боровський, М. Жураківський. З-поміж них особливо вирізняється постать Теодосія Довгалюка, організатора й активного діячі «Пласту» на Волині[32]. Разом зі своїми друзями В. Боровським та Т. Семенюком стали прихильниками українських реформатів, а згодом її провідними лідерами (одновірці називали їх «волинською трійкою»)[33]. Як письменник і поет пастор Т. Довгалюк співпрацював із журналами «Сіяч», «На провесні», «Віра і Наука». За його сприяння при громадах УЄРЦ було організовано Клуби (кружки) української євангельської молоді. Характерною рисою діяльності Т. Довгалюка було поєднання протестантських ідей із національною свідомістю, а звільнення українського народу від релігійного і національного поневолення, на його думку, було можливе шляхом духовної реформації. Суспільно-релігійна активність Теодосія Довгалюка не могла не привернути уваги влади. 1933 р. його було арештовано польською поліцією за звинуваченням у належності до ОУН, згодом перебував під постійним поліційним наглядом[34]. З приходом радянської влади, 1939 р. Т. Довгалюка ув'язнили, а 1941 р. засудили до 8 років позбавлення волі[35].

УЄРЦ підтримувала організації, що дбали про піднесення духовної культури і національної самосвідомості населення Західної України. Її провідні діячі високо оцінювали національно-просвітницьку діяльність «Просвіти». Журнал «Віра і Наука» зазначав, що в тих населених пунктах, де нема осередків «Просвіти», українські протестанти повинні «організувати такі товариства та приєднати до них всіх бажаючих до культурної праці людей»[36]. Вірні українські реформати брали участь у роботі організації: пастори і рядові члени читали лекції

---

[30] Крат Павло Георгійович. *Енциклопедія сучасної України*. URL: http://esu.com.ua/search_articles.php?id=2334

[31] Домбровський О. Вказ. праця. С. 259–262.

[32] Боровський В. Теодосій Довгалюк. Вінок в пам'ять заслуженому борцеві за національне і духовне відродження народу в десяту річницю незалежності України. Рівне, 2001. С. 8.

[33] Домбровський О. Вказ. праця. С. 501.

[34] Довгалюк Теодосій, засновник Пласту в Олександрії (Волинь). URL: http://100krokiv.info/2017/05/dovhalyuk-teodosij-zasnovnyk-plastu-v-oleksandriji-volyn/

[35] Штерн Андрей. Мученик за Христа и свободную Украину URL: https://risu.org.ua/article_print.php?id=39517&name=society_digest&_lang=ua&

[36] Як ставитись українським євангеликам до культурно-просвітньої та економічної праці по містах та селах. *Віра і Наука*. 1928. № 11-12. С. 147-148.

релігійного та етичного спрямування; виступали з виставами та концертами; виділяли кошти для підтримання заходів товариства[37]. Українські кальвіністи співпрацювали з антиалкогольним товариством «Відродження», пропагуючи здоровий спосіб життя як обов'язковий для християн; підтримували освітянську організацією «Рідна школа».

Т. Довгалюк, який сам поєднував релігійну діяльність із працею у «Просвіті», у статті «Культурно-освітня праця українських євангеликів» закликав членів церкви і проповідників до боротьби з неписьменністю серед західноукраїнського населення, наголошував, що всі українські реформати повинні належати до «Просвіти». Національні принципи він вважав первинними, порівняно з конфесійними, стверджував, що

«працюючи по читальнях і других народних товариствах ми є, насамперед, українцями, а потім євангеликами»[38].

Національний чинник був визначальним у міжконфесійних стосунках українських реформатів з іншими християнами. Оскільки у 20-х рр. XX ст. греко-католицька церква боролася із латинізацією обряду, а православна церква перебувала під тиском русифікації, українські реформати вбачали необхідність у створенні Української національної євангельської церкви, куди б увійшли представники різних конфесій, що вболівали за українізацію церкви.

Однак міжконфесійні взаємини в Західній Україні засвідчили ілюзорність і передчасність таких екуменічних проектів. Такими ж виявилися і спроби УЄРЦ порозумітися з Українською автокефальною православною церквою у радянській Україні. З огляду на репресивну політику радянської влади щодо релігійних течій, контакти В. Кузіва з керівництвом УАПЦ з 1927 р. унеможливились[39].

Водночас, взаємини українських реформатів з іншими протестантами були більш перспективними. Нетривалі контакти на етапі свого становлення УЄРЦ мала з українськими лютеранами, але на перешкоді співпраці реформатів і лютеранських осередків стояли традиційні доктринально-культові відмінності, а також конфлікт із ЄЦАГВ, куди спочатку входила УЄРЦ.

Яскраво виражена українська національна забарвленість УЄРЦ імпонувала політично свідомій спільноті галицьких баптистів. З метою місіонерського порозуміння, спільної культурно-освітньої діяльності 17 квітня 1928 р. у Миколаєві було підписано «Угоду щодо братніх і добросусідських відносин між українськими Баптистами і Реформованими (кальвіністами) в Галичині».

У той же час, з євангельськими християнами, що набули найбільшого поширення на Волині і Поліссі, УЄРЦ хоч і підтримувала контакти, але засуджувала їх за те, що ті проводили богослужіння та використовували духовну літературу російською і польською мовами[40].

---

[37] Соловій Р.П. Вказ. праця. С. 123.

[38] Довгалюк Т. Культурно–просвітницька діяльність українських євангеліків. *Віра і Наука*. 1934. № 4. С. 8-9.

[39] Биковський Л. Вказ. праця. С. 41.

[40] С-чук Ф. Християнство і націоналізм. Торонто–Детройт: Видання УЄО в Північній Америці, 1966. 143 с.; Биковський Л. Вказ. праця. С. 31.

УЄРЦ мала тривалі контакти з методистами: методистські проповідники брали участь у богослужіннях українських реформатів, надавали можливість реформатській молоді здобувати освіту у методистській семінарії у Клярисові. Впродовж 1927–1928 рр. лідери євангельсько-реформованих громад намагалися зблизитися із п'ятидесятницьким рухом, листуючись зокрема з його очільником Д. Гарасевичем[41].

Водночас, попри складність взаємин УЄРЦ з окремими протестантськими конфесіями, на місцевому рівні вдавалося знаходити порозуміння, оскільки відомо, що громади українських реформатів, які не мали власних храмів, здійснювали свої богослужіння у будинках молитви євангельських християн (с. Колесники), лютеранських храмах (Рівне, Коломия).

Польська влада, з одного боку, забезпечувала мінімальну можливість існування в державі релігійної свободи, а з іншого – репресивною політикою щодо УЄРЦ гальмувала нормальний розвиток церкви. Переслідування польською, а згодом і радянською владою було викликане активною суспільно-політичною позицією українських реформатів, керуванням національним принципом у релігійній та культурно-освітній діяльності. Способи тиску на реформатів набували різноманітного характеру: влада забороняла проводити богослужіння у приватних будинках; зібрання членів і прихильників євангельсько-реформованого руху вважала нелегальними, забороняла зібрання і арештовувала керівників громад; за активну культурно-освітню діяльність послідовників реформатів їхніх лідерів звинувачувала в антидержавній діяльності. Наприклад, пасторам М. Жураківському та А. Заборовцеві після засудження їх до місячного ув'язнення заборонено виконувати церковну діяльність. 1928 р. за культурно-освітню й пластову діяльність В. Боровського польська влада вислала з Волині, куди він не міг повернутися до 1939 р. З початком Другої світової війни у Березі Картузькій було ув'язнено пастора степанської громади В. Вінявського.

Із встановленням радянської влади на західноукраїнських землях переслідування церкви стало жорстокішим і систематичнішим. Арештовано пасторів Т. Довгалюка[42], Т. Семенюка[43] та його дружину, М. Жураківського з сім'єю, студентів

---

[41] Соловій Р.П. Вказ. праця. С. 61.

[42] Довгалюк Феодосій Кирилович, 3 травня 1907 р. н., с. Олександрія Рівненського п-ту. Українець, закінчив Рівненське реальне училище, пасторську школу у м. Венцборк (Польща), пастор Тучинської громади УЄРЦ. Прож. с. Олександрія, вул. Княжа, 7. Заарешт. 20 жовтня 1939 р. Обвинувач. за ст. 54-10 ч. 2 КК УРСР. Засудж. ОН при НКВС СРСР 29 березня 1941 р. на 8 р. ВТТ. Подальша доля невідома. Реабіл. висновком прокуратури Рівненської обл. від 25 травня 1989 р. *Держархів Рівненської обл. Ф. Р-2771. Оп. 2. Спр. 172.*

[43] Семенюк Феодосій Якимович, 1905 р. н., с. Олександрія Рівненського п-ту. Українець, закінчив Рівненське реальне училище, пасторську школу у м. Венцборк (Польща), пастор Олександрійської громади УЄРЦ. Прож. с. Олександрія Рівненського п-ту. Заарешт. 21 жовтня 1939 р. Обвинувач. за ст. 54-10 ч. 2 КК УРСР. Засудж. ОН при НКВС СРСР 17 травня 1941 р. на 8 р. ВТТ. Звільн. 21 жовтня 1947 р. з Воркутлагу. Працював завідуючим розрахунковою конторою вантажно-транспортного управління комбінату «Воркутавугілля». Постановою пленуму ВС УРСР від 10 вересня 1960 р. вирок скасовано, справу припинено за відсутністю складу злочину. *Держархів Рівненської обл. Ф. Р-2771. Оп. 2. Спр. 3494.*

теології П. Чирву[44], А. Заборовця[45] та багатьох інших членів УЄРЦ. Наприклад, Віру Заборовську[46] та Любов Рудакову[47] з с. Святця Олександрійського району заарештовано за звинуваченням у належності до ОУН. З початком німецько-радянської війни їх було знищено разом з іншими політв'язнями у Дубенській в'язниці. Пасторам В. Демчишину, В. Вінявському, В. Боровському вдалося врятуватися втечею на Захід.

Пастор громади в с. Кобиловолоках на Поділлі А. Максим'юк з жахом згадував подробиці першої радянізації у релігійній сфері:

«Це перевершує найбільшу фантазію про жорстокість... Вже навіть мав думку й спосіб виїхати закордон, але... Мені стало жаль людей... Я вирішив гинути разом із ними. На початку 1940 р. я вже був погодився з долею, що від смерти не втечу, або щонайменше від заслання. Рятуватись я вже не хотів і не міг. Без жодного страху все приходив на заклик НКВД... Не було майже ані одного тижня, щоб мене не тягали на різні допити в НКВД, міліцію, райвиконком, чи аж в облвиконком... Мою тоґу забрали. Більшість моїх книжок я мусів сам спалити на очах людей і НКВД, що не роздав людям, забрали і спалили... За два роки я зовсім знищив убрання, взуття, хоч я їх не багато мав. За цей час нічого не купив, бо не мав защо купити. Я не маю навіть на поштові марки та добре, що з голоду, або в кігтях совєтських не згинув»[48].

---

[44] Чирва Потап Матвійович, 1905 р. н., с. Кустин Олександрійського р-ну. Українець, навчався у пасторській школі у м. Венцборк (Польща), проповідник Кустинської громади УЄРЦ, селянин. Прож. с. Кустин Олександрійського р-ну. Заарешт. 16 вересня 1940 р. Обвинувач. за ст. 54-2, 54-11 КК УРСР. Засудж. Рівненським облсудом 27 березня 1941 р. на 8 р. ВТТ і 5 р. позбавлення прав з конфіскацією майна. Поранений під час розстрілу в'язнів Дубенської тюрми 24-25 червня 1941 р. Вдруге заарешт. 17 березня 1945 р. Звільн. 19 червня 1952 р. Реабіл. висновком прокуратури Рівненської обл. від 27 вересня 1992 р. *ГДА СБУ, Рівне. Ф.5(Р). Спр. П-11277. Т. 1-5; Реабілітовані історією. Рівненська область. Кн. 3. С. 11-12.*

[45] Заборовець Антон Тимофійович, 2 січня 1907 р. н., с. Кустин Рівненського п-ту. Українець, закінчив Рівненську російську гімназію, навчався у пасторській школі у м. Венцборк (Польща), проповідник УЄРЦ. Прож. с. Кустин Рівненського п-ту. Заарешт. 20 жовтня 1939 р. Обвинувач. за ст. 54-2, 54-10 ч. 2, 54-11 КК УРСР. Постановою УНКВС у Рівненській обл. від 7 грудня 1940 р. справу припинено, з-під варти звільнено. *Держархів Рівненської обл. Ф. Р-2771. Оп. 2. Спр. 2631; Реабілітовані історією. Рівненська область. Кн. 4. С. 461.*

[46] Заборовська Віра Олександрівна, 1914 р. н., с. Святця Олександрійського р-ну. Українка, селянка. Прож. с. Святця Олександрійського р-ну. Заарешт. 30 вересня 1940 р. Обвинувач. за ст. 54-2, 54-11 КК УРСР. Засудж. Рівненським облсудом 27 березня 1941 р. до ВМП – розстрілу з конфіскацією майна. Ухвалою Судової колегії з кримінальних справ ВС СРСР від 8 травня 1941 р. ВМП замінено на 10 р. ВТТ і 5 р. позбавлення прав. Загинула під час розстрілу в'язнів Дубенської тюрми 24-25 червня 1941 р. Реабіл. висновком прокуратури Рівненської обл. від 25 вересня 1992 р. *ГДА СБУ, Рівне. Ф.5(Р). Спр. П-11277. Т. 1-5; Реабілітовані історією. Рівненська область. Кн. 4. С. 462.*

[47] Рудакова Любов Микитівна, 1919 р. н., с. Святця Олександрійського р-ну. Українка, освіта 5 кл., селянка. Прож. с. Святця Олександрійського р-ну. Заарешт. 27 грудня 1940 р. Обвинувач. за ст. 54-2, 54-11 КК УРСР. Засудж. Рівненським облсудом 27 березня 1941 р. на 8 р. ВТТ і 5 р. позбавлення прав з конфіскацією майна. Загинула під час розстрілу в'язнів Дубенської тюрми 24-25 червня 1941 р. Реабіл. висновком прокуратури Рівненської обл. від 25 вересня 1992 р. *ГДА СБУ, Рівне. Ф.5(Р). Спр. П-11277. Т. 1-5.*

[48] Домбровський О. Вказ. праця. С. 457-458.

Радянська влада обмежувала діяльність поодиноких пасторів українських реформатів лише населеним пунктом їхнього проживання, забороняючи вірним з інших місцевостей відвідувати богослужіння, а це зрештою призводило до розпаду громад.

У період німецької окупації відбулося нетривале відновлення діяльності церкви, однак у цей час вона перебувала у становищі, яке можна кваліфікувати як стан фізичного виживання. Стоячи на українських світоглядних позиціях у час Другої світової війни, частина молодих і активних членів громад євангельських реформатів приєдналася до Української повстанської армії. Зокрема, майбутній лідер відродження УЄРЦ у незалежній Україні проповідник Филимон Семенюк, знаючи добре німецьку мову, працював перекладачем, а також виконував функції капелана.

Найбільшою проблемою була недостатня кількість церковних служителів, частина з яких емігрувала ще до німецько-радянською війни, а частину знищила радянська влада. Пастори І. Журило, І. Гуцуляк, М. Ґеник-Березовський в Галичині робили все можливе, щоб знову оживити церковну діяльність. До них долучилися пастор Л. Бучак, який зміг повернутися із Заходу до Галичини, з місіонерськими поїздками Волинь відвідував В. Боровський[49]. Окремі пастори змушені були опікуватися понад десятьма громадами.

Другий прихід радянських військ на західноукраїнські терени призвів до остаточного руйнування структури церкви. Більшість активних українських реформатів емігрувала, а решта змушена була приєднатися до інших конфесій: баптистів, п'ятидесятників, православних. Пастори В. Федів та М. Жураківський, які повернулися із заслання, стали священиками Російської православної церкви (РПЦ). Церковний будинок УЄРЦ у Коломиї радянська влада передала у користування РПЦ. Дослідник О. Домбровський підсумував становище українських реформатів так:

«Трагічна підсовєтська дійсність загнала цілу УЄРЦеркву... в підпілля людських душ»[50].

Відбудова УЄРЦ почалася у 1989 р. у Рівному зусиллями пастора Филимона Семенюка – одного із найстаріших членів церкви, висвяченого на служіння ще у 30-х роках XX ст. Ф. Семенюк пережив засудження, заслання до Казахстану і поневіряння на сході України, відвідував баптистські і православні богослужіння, доки суспільно-політичні зміни в країні не дозволили йому та його поодиноким однодумцям налагодити контакти з вірними знищеної радянською системою УЄРЦ і розпочати відродження церкви. 1991 р. у Рівному та Степані зареєстровано громади церкви. У відбудові церкви українські реформати активно співпрацювали з однодумцями з Голландії, які спільно з молодими пасторами

[49] Боровський В. Вказ. праця. С. 122-124, 144-146.

[50] Домбровський О. Вказ. праця. С. 463.

Василем Пилипенком та В'ячеславом Мурзою займалися місіонерством як у названих населених пунктах, так і в інших містах і селах. Нині УЄРЦ нараховує сім громад: у Рівному, Степані, Сваляві, Хмельницькому, Києві, Таврійському та Рідній Україні (Херсонська обл.), а також три місійні точки: у Житомирі, Кам'янці-Подільському та Сарнах[51]. Місцеві євангельсько-реформовані громади є незалежними, керівництво якими здійснює церковна рада. Представники церковних рад беруть участь у синоді, що скликається тричі на рік. Синод розглядає питання та ухвалює рішення, пов'язані з місіонерською, освітньою та видавничою діяльністю церкви, представництвом на державному рівні. У міжсинодальний період діють комітети, які скеровують різні напрями діяльності церкви.

Для представництва на державному рівні, розбудови місіонерства та духовної освітньої УЄРЦ спільно з Євангельською пресвітеріанською церквою України утворила Об'єднання євангельських реформаторських церков України, яке має семінарію, проводить круглі столи для обговорення та вирішення спільних проблем та входить до Ради євангельських протестантських церков України.

Отже, найвищого розвитку Українська євангельсько-реформована церква досягла у міжвоєнному двадцятилітті, коли впродовж 14 років зуміла набути своїх послідовників, розбудувати структуру, сформувати власні релігійні, культурно-освітні та суспільно-політичні позиції і в такий спосіб знайти гідне місце на етноконфесійній карті України. Важливими чинниками такого розвитку, з одного боку, стала потреба в утвердженні національної суспільної свідомості українців, українізації церкви, піднятті культурного рівня життя, що пропагувала церква, а з іншого – світоглядний та кадровий потенціал церкви, місіонери та пастори якої обов'язково отримували освіту у протестантських семінаріях Північної Америки чи Європи і були носіями високої освіченості, культури та національної української самосвідомості.

Саме національна зорієнтованість українських реформатів як невід'ємна частина духовної культури українців стала причиною їх переслідувань з боку польської влади і знищення церкви радянською репресивною системою. В умовах незалежної України церква гідно проходить свій шлях відновлення.

[51] Громади УЄРЦ. *Реформатський погляд*. URL: http://reformed.org.ua./3/985/

1940, квітня 4. – Витяг з протоколу допиту Степана Семенюка

Выписка из протокола дополнительного допроса
обвиняемого Семенюка Степана Федоровича
от 4 апреля 1940 г.

Вопрос: Кого Вы знаете из реформаторов м. Александрии, назовите их фамилии?

Ответ: Из информаторов[1] м. Александрии мне известны следующие лица:

Довгалюк Феодосий – познакомился я с ним в 1926 г. как с организатором кружка «Скаутов» в м. Александрии, это был очень энергичный «скаут». Довгалюк увлекался вопросами религии, был связан с профессором украинской реформованной-евангельской церкви Кузевым, прожив[авшим] в гор. Коломии, при помощи Кузева Довгалюк в 1929 г. поступил в пасторскую школу в г. Венцбурге[2], в настоящее время принадлежит Германии, которую закончил примерно в 1931 г.

С 1936 г. по 1939 г. я с Довгалюком встречался несколько раз, в беседе с ним я интересовался информаторским[3] движением, на что мне Довгалюк отвечал, что «Реформаторская церковь интересуется жизнью человека, что она имеет целью создать царство божие на земле и что украинскому народу никто ничего хорошего не сделает, если он сам не приложит рук к работе».

Из этого всего мне стало известно, что Довгалюк стал на путь борьбы, с одной стороны, с поляками, а с другой, с большевиками, что было видно из его проповедей, в которых он ясно говорил, что «настанет время, когда мы пойдем на Киев и там будем проповедовать освобожденным братьям украинцам о царстве божьем на земле».

2. Семенюк Феодосий с 1926 по 1928 г. принадлежал к организации «Скаутов» в м. Александрии. Семенюк Феодосий вместе с Довгалюком Феодосием с 1929 по 1931 г. учился в пасторской школе в г. Венцбурге, после окончания школы Семенюк одно время находился в Галиции, а после переехал на Волынь и проповедовал в гор. Ровно, Тучине, Александрии и других местах. Проповеди Семенюка были в духе более религиозном и не производили такого впечатления, как проповеди Довгалюка Феодосия, но суть их была такая же, как и у Довгалюка.

Вопрос: Какую конкретную антисоветскую националистическую работу проводила выше указанная группа с приходом Красной Армии на территорию Западной Украины?

---

[1] Так у протоколі, потрібно «реформатів». Очевидно, для слідчого слово «інформатор» було звичніше, ніж «реформат, реформатор».

[2] Нині місто Венцборк Семполенського повіту Куявсько-Поморського воєводства в Польщі.

[3] Так у протоколі.

Ответ: О конкретной антисоветской националистической деятельности выше указанной группы после прихода Красной Армии на территорию Западной Украины мне ничего не известно, за исключением Крысюка Луки[4], который в дни предвыборной кампании проявлял антисоветские настроения.

Протокол с моих слов записан верно, мне прочитан, в чем и расписываюсь. Семенюк.

Допросил: следователь следчасти УНКВД
сержант госбезопасности – Коваленко.
Верно: *підпис, штамп.*

Держархів Рівненської обл. Ф. Р-2771. Оп. 2. Спр. 3494. Арк. 35-36. Копія. Машинопис.

1940, квітня 22. – Витяг з протоколу допиту Феодосія Довгалюка

Протокол
дополнительного допроса обвиняемого Довгалюка Феодосия Кирилловича
от 22 апреля 1940 г.

Вопрос: В каких организациях, кроме реформаторской церкви, Вы еще принимали участие?

Ответ: Кроме реформаторской церкви, я с 1924 по 1927 г. включительно руководил организацией скаутов в м. Александрии. С 1926 по 1928 г. состоял членом товарищества «Просвита» там же, в м. Александрии.

Вопрос: Вы арестованы как участник контрреволюционной националистической повстанческой организации. Расскажите подробно о своей принадлежности к этой организации.

Ответ: Я никогда участником контрреволюционной националистической повстанческой организации не состоял, а поэтому и никакого участия в ней не принимал.

Вопрос: Вы говорите неправду. Вы свою националистическую деятельность с приходом советских войск на территорию Западной Украины не прекратили, а продолжали ее до дня Вашего ареста органами НКВД. Почему Вы так упорно скрываете это обстоятельство сейчас?

---

[4] Крисюк Лука Іванович, 18 жовтня 1903 р. н., смт. Степань Костопільського п-ту. Українець, закінчив 4 кл. гімназії, відповідальний в управлінні м. Рівне за забезпечення рибою. Прож. с. Олександрія Рівненського п-ту. Заарешт. 20 жовтня 1939 р. Обвинувач. за ст. 54-2, 54-10 ч. 2, 54-11 КК УРСР. Постановою УНКВС у Рівненській обл. від 18 червня 1940 р. справу припинено, з-під варти звільнено. Постановою УНКВС у Рівненській обл. від 3 липня 1940 р. виселена до Казахстану сім'я мала бути повернута на попереднє місце проживання, конфісковане майно підлягало поверненню. Загинув за нез'ясованих обставин. *Держархів Рівненської обл., Ф. Р-2771. Оп. 2. Спр. 2790; Реабілітовані історією. Рівненська область. Кн. 5. С. 491.*

Ответ: Я ничего не скрываю, я заявляю категорически, что с приходом Красной армии в Западную Украину я совершенно антисоветской националистической работы не проводил. С приходом Красной армии совершенно отказался от реформаторской церкви и одновременно порвал навсегда со старым прошлым.

Вопрос: Семенюка Феодосия, Крысюка Луку, Заборовца Антона, Гаврилюка Павла[5] и Василейко Ивана[6] Вы знаете?

Ответ: Да, названные фамилии я знаю, Семенюк Феодосий, Крысюк, Гаврилюк и Василейко проживают в м-ке Александрии. А Заборовец Антон проживает в с. Кустынь Александрийского района.

Вопрос: Расскажите подробно, что Вам известно об этой группе лиц?

Ответ: Об этой группе лиц я могу рассказать следующее:

Семенюк Феодосий является моим товарищем с детства, мы с Семенюком воспитывались в детстве вместе. С 1924 по 1927 г. я вместе с Семенюком участвовал в организации «Скаутов» в м. Александрии, он руководил женской группой «Скаутов», а я мужской. Вместе с 1926 по 1928 г. состояли членами товарищества «Просвита».

Семенюк также закончил в 1932 г. духовную семинарию в г. Венцбурге (ныне Германия), где получил звание проповедника. После окончания духовной семинарии Семенюк одно время проповедовал в реформаторской церкви в Галиции, а перед приходом Советских войск в Западную Украину Семенюк проповедовал в м. Александрии.

Крысюк Лука с 1926 по 1928 г. принимал участие в товариществе «Просвита», с 1934 по 1939 г. состоял членом реформаторской церкви в м. Александрии, где выполнял обязанности регента и одновременно состоял членом Совета реформаторской церкви.

Заборовец Антон в 1935 году также занимался в духовной семинарии в г. Венцберге, но закончил ли он ее, мне не известно. Знаю, что по приезде из Галиции Заборовец проповедовал в реформаторской церкви в некоторых местах Волыни до 1939 г.

Гаврилюк Павел с 1924 по 1927 г. состоял членом организации «скаутов» в Александрии. С 1926 по 1928 г. принимал участие в товариществе «Просвита». Примерно с 1935 по 1939 г. состоял членом реформаторской церкви, там же в м. Александрии.

---

[5] Гаврилюк Павло Федорович, 25 березня 1903 р. н., с. Олександрія Рівненської обл. Українець, освіта 4 кл., селянин. Прож. с. Олександрія Рівненської обл. Заарешт. 20 жовтня 1940 р. Обвинувач. за ст. 54-2, 54-10, 54-11 КК УРСР. Постановою УНКВС у Рівненській обл. від 17 травня 1940 р. справу припинено. Загинув як вояк УПА 12 червня 1945 р. у с. Козлин Олександрійського р-ну. *Держархів Рівненської обл., Ф. Р-2771. Оп. 2. Спр. 2702; Реабілітовані історією. Рівненська область. Кн. 4. С. 71.*

[6] Василейко Іван Панасович, 1897 р. н., с. Олександрія Рівненського п-ту. Українець. Заарешт. 20 жовтня 1939 р. Справа втрачена, відомостей про долю І.А.Василейка немає. Сім'я виселена в Казахську РСР. Постановою УКДБ при РМ УРСР у Рівненській обл. від 14 серпня 1969 р. справу припинено. *Держархів Рівненської обл., Ф. Р-2771. Оп. 2. Спр. 3590; Реабілітовані історією. Рівненська область. Кн. 3. С. 438.*

Василейко Иван с 1926 по 1928 г. состоял членом товарищества «Просвита» в м. Александрии. Примерно с 1937 по 1939 г. Василейко состоял членом ВУО, там же в м. Александрии, организовал «просвитянскую хату» и руководил ею до 1939 года.

Вопрос: Расскажите, что Вам известно об антисоветской националистической деятельности вышеуказанных лиц.

Ответ: Об антисоветской националистической деятельности вышеуказанных лиц мне ничего не известно.

Вопрос: К каким националистическим объединениям принадлежал Ваш брат Довгалюк Фома Кириллович?

Ответ: Довгалюк Фома примерно с 1925 г. принимал участие в товариществе «Просвита» в м. Александрии, но до какого года я не знаю. В 1935 г. вступил в члены ВУО, но в скором времени вышел из этой организации, по какой причине мне не известно. С 1930 по 1939 г. был заместителем вуйта, т. е. заместителем председателя Александрийской волости.

Вопрос: Кирейчука Александра[7] Вы тоже знаете?

Ответ: Кирейчука Александра я не знаю, названную мне фамилию слышу впервые.

Вопрос: Какую конкретно антисоветскую националистическую работу проводила вся вышеуказанная группа среди населения после прихода Советских войск на территорию Западной Украины?

Ответ: Об их антисоветской националистической работе после прихода Советских войск в Западную Украину мне лично ничего не известно.

Протокол с моих слов записан верно, мне прочитан, в чем и расписываюсь. (Довгалюк).

Допросил: следователь следчасти УНКВД
сержант госбезопасности (Коваленко).
Верно: *підпис, штамп*.

Держархів Рівненської обл. Ф. Р-2771. Оп. 2. Спр. 172. Арк. 16-22.
Оригінал. Рукопис.

[7] Кирийчук Олександр Іванович, грудень 1899 р. н., с. Кустин Рівненського п-ту. Українець, освіта 1 кл., селянин. Прож. с. Кустин Рівненського п-ту. Заарешт. 20 жовтня 1939 р. Обвинувач. за ст. 54-2, 54-10 ч. 1, 54-11 КК УРСР. Постановою УНКВС у Рівненській обл. від 10 липня 1940 р. справу припинено, з-під варти звільнено. Співпрацював з ОУН і УПА, загинув за нез'ясованих обставин. *Держархів Рівненської обл., Ф. Р-2771. Оп. 2. Спр. 2805; Реабілітовані історією. Рівненська область. Кн. 5. С. 192.*

1940, вересня 16. – Протокол допиту Потапа Чирви

Протокол допроса
обвиняемого Чирвы Потапа Матвеевича

1905 года рождения, уроженец и житель
села Кустин Александрийского района
Ровенской области, украинец, гражданин
СССР, из крестьян, крестьянин-бедняк, женат,
грамотный, б[ес]п[артийный], в 1939 году был
арестован б[ывшей] польской полицией
за ОУН-овскую деятельность

гор. Ровно от 16 сентября 1940 года
Допрос начат в 10 часов 00 минут

Вопрос: Как давно Вы выполняете роль проповедника реформаторской церкви и откуда получаете установку?

Ответ: Прежде чем начать рассказывать о выполняемой мной роли проповедника реформаторской церкви, я хочу рассказать следствию о том, как я стал этим проповедником.

Секта украинских реформаторов-евангелистов в условиях б[ывшей] Польши начала существовать в 1927-28 году. Секту украинских реформаторов заложили миссионеры, прибывшие из Америки в пределах Галиции.

В селе Кустин Александрийского района секта украинских реформаторов-евангелистов заложена в 1934 году проповедником реформаторской церкви, жителем м. Александрия Семенюком Феодосием, который после установления Советской власти на территории Западной Украины был арестован.

Посещая в 1934 году моления сектантов-реформаторов, я примкнул к этой секте, и когда стал реформатором-евангелистом, меня в том же году община секты направила в школу, находящуюся в городе Венцебурге Приморского воеводства, где я проучился полтора года, то есть до весны 1936 года. В этой школе проповедников были члены секты реформаторов как украинцы, так [и] немцы и поляки.

Возвратившись из школы домой, я стал заниматься сельским хозяйством, так как не было вакантной должности, а к тому же стоял вопрос в концистории реформаторской церкви о допуске меня проповедником, и только осенью 1936 года по распоряжению епископа реформаторской церкви Кузива был направлен проповедником в Галицию, Снятчивский уезд, село Задубровцы, где проработал проповедником 7-8 месяцев, и после этого срока был епископом Кузивым направлен домой.

Приехав из Галиции домой в село Кустин, я обратно стал заниматься сельским хозяйством и работал до осени 1938 года. Осенью 1938 года по распоряжению епископа Кузива был направлен работать проповедником в село Колесники возле гор. Острога, где и пробыл до сентября месяца 1939 года, до дня моего ареста бывшей польской полицией.

Вопрос: За что Вы были арестованы бывшей польской полицией?

Ответ: В начале польско-германской войны я, будучи проповедником реформаторской церкви в селе Колесники, был арестован бывшей польской полицией. Мне было при аресте предъявлено обвинение, что я якобы выступил с проповедью, направленной против польской власти, а также в причастности к организации «ОУН» (объединение украинских националистов).

На допрос я был вызван только один раз, допрашивали, проводил ли я, как проповедник, среди реформаторской общины проповеди против бывшей польской власти, а также, принадлежал ли я к организации «ОУН». Этот допрос окончился безрезультатно, так как я никаких показаний не дал, отрицая предъявленное мне обвинение, а больше меня на допрос не вызывали.

Просидев в Ровенской тюрьме две недели, из которой был освобожден пришедшими частями Красной Армии.

Вопрос: Продолжайте показания по первому вопросу, откуда Вы получали установки как проповедник?

Ответ: Будучи проповедником в с. Колесниках возле гор. Острога, а также и в других местах, как проповедник я получал установки в проведении проповедей среди общин реформаторов-евангелистов из центра украинской реформаторской церкви, находящемся в Галиции, городе Коломия, епископа Кузива непосредственно, а также и от приезжавших пасторов реформаторской церкви Демчишина и Жураковского, которые приезжали проводить собрания общин и религиозные моления по больших праздниках.

Вопрос: К каким националистическим организациям при бывшей польской власти Вы примыкали?

Ответ: При бывшей польской власти я примыкал к организации украинских националистов, в которую вступил в 1932 году.

Вопрос: Кем Вы были втянуты в «ОУН»?

Ответ: В 1932 году, будучи проездом у своего родственника Крисюка Иосифа Ивановича, проживающего в селе Хоцынь Александрийского района, где познакомился с жителем м. Клевани неким Буслом[8], имени и отчества его не знаю, который пришел к брату жены Крисюка в гости.

После этого знакомства, через некоторый период времени – 2-3 недели, Бусел вместе с одним молодым человеком, как я после узнал по фамилии

[8] Бусел Яків (1910-1945) («Галина», «Дніпровий», «Київський», «Заславський», «Шахтар»), уродженець м-ка Клевань, закінчив Рівненську українську гімназію. Один з провідників ОУН і УПА на північно-західних українських землях (ПЗУЗ). Загинув у бою з підрозділом внутрішніх військ НКВД в с. Бишки Козівського р-ну Тернопільської обл.

Работницким[9], будучи в селе Кустин Александрийского района, зашли ко мне, как к своему знакомому. Пробыв непродолжительное время у меня, Бусел и Работницкий собрались уходить домой, и я пошел их провожать.

Когда мы вышли за село Кустин, Бусел или Работницкий, точно не помню, стали мне говорить о существовании на территории Западной Украины организации «ОУН» и предложили мне как украинцу вступить в эту организацию, рассказав о задачах организации «ОУН». Будучи осведомленным о задачах организации «ОУН» со слов Бусел и Работницкого, я дал свое согласие принять участие в работе «ОУН», став ее членом.

Вопрос: Ваша практическая деятельность как участника националистической организации?

Ответ: После того, как я изъявил согласие стать участником организации «ОУН», я под руководством Работницкого прошел краткий вышкол, который познакомил меня с построением организации, а также воспитывал в националистическом духе. Кроме этого, выполняя отдельные поручения, связывался с одной девушкой в городе Ровно, фамилии ее не знаю, от которой получал литературу националистического характера.

С девушкой в гор. Ровно я встречался возле кинотеатра за мостом, на углу улицы, которая ведет к вокзалу ст. Ровно, встречи с ней происходили по паролю «Якорь-Яр» и опознавательному «Сколько стоит билет до кино?». Ответ: «1 злот 70 грошей». С ней встречался только один раз.

Вопрос: Цель организации, участником которой Вы являетесь?

Ответ: Как мне известно из ряда бесед, проведенных со мной Работницким, то основной целью организация «ОУН» ставила перед собой – это отрыв украинских земель от Польши и создание «Самостоятельного буржуазного украинского государства».

В целях проведения в жизнь основной задачи – отрыв украинских земель, участники организации «ОУН» должны были проводить как мероприятия борьбы с бывшей польской властью: это устраивать поджоги имущества польских магнатов и проводить террористические акты над отдельными деятелями правительства.

Вопрос: Назовите известных Вам участников организации?

Ответ: Из прошлой моей деятельности как участника организации «ОУН» мне известны следующие лица:

1. Бусел, имени и отчества не знаю, житель м. Клевани, знаю его как участника организации «ОУН» с 1932 года, поскольку он меня вербовал в организацию.

2. Работницкий Владимир Никитович, житель х. Адамков Оржевского сельсовета Клеванского района, из кулаков, как участника организации «ОУН» его

[9] Робітницький Володимир (1912-1941), уродженець х. Адамів Рівненського п-ту, закінчив Рівненську українську гімназію. Член УВО і ОУН, повітовий і окружний провідник ОУН на Рівненщині, крайовий провідник ОУН на ПЗУЗ. Помер у лікарні, похований на Янівському цвинтарі у Львові.

знаю с 1932 года, так как Работницкий вместе з Буселом вербовали меня в организацию «ОУН», а впоследствии воспитывал меня идеологически в националистическом духе.

В 1934 году, когда я собирался ехать в школу проповедников и об этом узнал Работницкий, то он пришел ко мне и начал уговаривать, чтобы я не ехал в школу проповедников, а остался и продолжал работать в организации «ОУН», а со временем он – Работницкий – пошлет меня на курсы в город Львов для прохождения вышкола организации «ОУН». Я же на это предложение Работницкого не согласился и выехал учиться в школу проповедников в гор. Венцеборг.

Вопрос: Кто возглавлял вашу организацию?

Ответ: Как мне известно, при бывшей польской власти всю организацию «ОУН» возглавлял Коновалец, который впоследствии был убит. Кто же возглавлял низовые организации, я сказать не могу, так как по положению участник организации «ОУН» такими вопросами не имел права интересоваться, и не всякий «ОУН»овец знал районного коменданта в целях конспирации.

Как старшего участника организации «ОУН», членом которой являлся и я, знал только Работницкого Владимира, который занимался моим идеологическим воспитанием в националистическом духе и руководил моей работой.

Вопрос: Как участник организации «ОУН», какую националистическую литературу Вы читали?

Ответ: Как участник организации «ОУН» в целях воспитания в националистическом духе по рекомендации Работницкого я читал следующую националистическую литературу: Донцова – «Разбудова наций», «Пацификация Галиции войсками Польши», а также и газету «Сурмы» и другую националистическую литературу, которую получал частично от Работницкого, а также от девушки, с которой мне приходилось встречаться, о ней я говорил в своих показаниях выше.

Допрос прерывается в 16 часов.

Изложенное записано с моих слов верно, мною лично прочитано, в чем и расписываюсь: Чирва.

Допросил: Нач[альник] 2 отделения 2 отдела УГБ
сержант госбезопасности (Морозов)
Верно: *підпис*

ГДА СБУ, Рівне. Ф. 4(Р). Спр. 11056. Т. 4. Арк. 10-16.
Копія. Машинопис.

1954, жовтня 2. – Висновок УМВС у Рівненській області про скасування спецпоселення для Віри Семенюк

рп-3
«Утверждаю»
Начальник УМВД Ровенской области
підпис (Карпунчев)
4 октября 1954 года

«Санкционирую»
Зам. прокурор Ровенской области
государственный советник юстиции 3 класса
підпис (Комолов)
7 октября 1954 года

Заключение

2 октября 1954 года город Ровно

Я, сотрудник МВД УССР майор Дурняков, рассмотрев заявление спецпоселенки Семенюк Веры Васильевны, поданное на имя Министра внутренних дел УССР об отмене ей спецпоселения

Нашел:

В мае 1945 года из м. Александрия Александрийского района Ровенской области была выселена член семьи участника банды УПА, находящегося к тому времени на нелегальном положении Семенюк Лариона Акимовича, 1912 г. рождения, его жена Семенюк Вера Васильевна, 1913 г. рождения, которая 19 октября 1946 года по Постановлению Особого Совещания при МВД СССР осуждена к ссылке в Иркутскую область сроком на 5 лет.

С 1950 г. Семенюк Вера Васильевна находится на спецпоселении в г. Омске и работает маляром на заводе п[очтовый] я[щик] № 38. С ней вместе на спецпоселении находится ее старшая дочь Семенюк Наталия, 1938 г. рождения, а младшая дочь Семенюк Мария, 1942 года рождения, в момент выселения с матерью не выехала, а осталась проживать у бабушки Рудаковой Домникии Семеновны, 1890 г. рождения, в селе Решуцк Александрийского района Ровенской области.

В своем заявлении Семенюк В.В. ссылается на то, что по месту ее рождения в Ровенской области осталась малолетняя дочь Мария, мать, бабушка, родной брат – инвалид Отечественной войны, а другой брат погиб во время Отечественной войны, и что дочь Наталия, находящаяся вместе с ней на поселении, достигшая 16-ти летнего возраста, комсомолка, должна ходить в спецкомендатуру на контрольную отметку, что сама она общественница, ударница, член профсоюза и просит вернуть ее с дочерью к прежнему месту жительства.

Просмотром архивно-учетного дела № 0503216 установлено, что ее муж (за кого она выселена) Семенюк Ларион Акимович служил в бывшей польской армии, в 1939 году попал в плен к немцам, где находился до 1941 года. В период

временной немецкой оккупации он возвратился в м. Александрия Ровенской области, где поступил на службу к немцам в качестве полицейского и прослужил до момента изгнания из Александрии немецко-фашистских захватчиков. С приходом на территорию района советских войск он вступил в банду УПА, находился на нелегальном положении и осенью 1945 года в другом районе Ровенской области во время столкновения банды с войсками МВД был убит, что подтверждается показаниями свидетелей Усковой А.К. и Зыщук А.И. (л[исты] д[ела] 17, 19).

Его два родных брата: Семенюк Федосей Акимович, 1905 года рождения, был арестован 21.X.1939 г. Управлением НКГБ по Николаевской области и 17.5.1941 г. по постановлению Особого Совещания при НКВД СССР осужден к заключению на 8 лет ИТЛ, содержался в Воркутлаге НКВД; Семенюк Павел Акимович, 1895 года рождения, 10.I.45 г. военным трибуналом в[ойск] НКВД Ровенской области был осужден по ст. 54-1а, 54-3, 54-11 УК УССР к ВМН, но определением военной Коллегии Верховного Суда СССР от 21.2.1945 года ВМН заменена 20 годами каторжных работ с поражением в правах на 5 лет, содержался с 15.IX.1947 года в Воркутлаге МВД (что подтверждается справкой МВД СССР (л[ист] д[ела] 48).

Родные братья спецпоселенки Семенюк Веры:

Рудаков Аркадий Васильевич, служивший в Советской Армии, проявив мужество и геройство, погиб 23 июля 1944 года, что подтверждается копией справки Александрийского райвоенкомата (л[ист] д[ела] 30).

Рудаков Николай Васильевич, 1914 г. рождения, признан инвалидом Отечественной войны 2-й группы, что подтверждается копией справки Уфимской военно-трудовой экспертной комиссии (л[ист] д[ела] 31).

Учитывая это обстоятельство, а также и то, что Семенюк Вера Васильевна находится на спецпоселении с 1945 года, а родные ее проживают в Ровенской области

Полагал бы:

Возбудить ходатайство перед МВД СССР об отмене спецпоселения Семенюк Вере Васильевне с последующим правом проживания в Ровенской области[10].

Сотрудник МВД СССР майор *підпис* (Дурняков)
Согласен: Начальник 1 спецотдела
УМВД Ровенской области подполковник *підпис* (Крюков)

Архів ГУНП в Рівненській обл. Ф. 28. Спр. 5902. Арк. 58-59.
Оригінал. Машинопис.

[10] Семенюк Віра Василівна звільнена зі спецпоселення 7 березня 1956 р. згідно ухвали Верховного Суду УРСР від 4 лютого 1956 р. Реабілітована 4 травня 1992 р. на підставі ст. 3 Закону УРСР від 17 квітня 1991 р. «Про реабілітацію жертв політичних репресій на Україні».

1959, жовтня 10. – Скарга Феодосія Семенюка Генеральному прокуророві СРСР щодо реабілітації з доданими автобіографією і виробничою характеристикою

Генеральному прокурору Союза ССР
гор. Москва
от Семенюк Феодосия Якимовича,
проживающего в гор. Воркута Коми АССР,
улица Усинская, дом № 3, кв. 14

Жалоба в порядке надзора

Родился я в 1905 году в семье крестьянина-середняка в селе Александрия Ровенской области (Западная Украина), где проживал до вступления Красной Армии на территорию Западной Украины 17 сентября 1939 года, после распада Польского государства.

21 октября 1939 года, находясь в с. Александрии, я был арестован органами советской власти и заключен в тюрьму.

Впоследствии, после того, как я уже находился в исправительно-трудовом лагере в гор. Воркута Коми АССР, по прибытии 12-го июля 1941 года, мне было объявлено в лагере Постановление Особого Совещания при НКВД СССР от 17 мая 1941 года, по которому я был осужден по формулировке СОЭ [социально-опасный элемент] в исправительно-трудовой лагерь сроком на 8 лет.

Указанный срок я отбыл полностью и 21 октября 1947 года был освобожден из Воркутлагеря. Здесь я поступил 24 октября 1947 года на работу по вольному найму в Погрузочно-транспортное управление комбината «Воркутуголь», в котором работал, находясь в заключении, с 1944 года и где работаю по настоящее время. Со дня прибытия на Воркуту прошло уже 18 лет моей трудовой жизни на Крайнем Севере.

Сознавая то, что я, проживая в довоенной Польше, своим трудом, выполняемой работой и образом жизни не причинил какого-либо вреда для советской власти – я не мог являться опасным элементом для Советского Государства, что подтверждается автобиографией и производственной характеристикой, так как я тружусь честно и добросовестно на порученной мне работе.

В виду длительного пребывания на Крайнем Севере, здоровье мое крепко пошатнулось.

Учитывая изложенное выше, прошу вас в порядке надзора пересмотреть мое дело и вынести протест на предмет моей реабилитации.

Прилагаю: автобиографию, производственную характеристику и копию справки об освобождении из лагеря.

Ваш ответ ожидаю по в[ыше] указанному адресу.

10 октября 1959 г. *підпис*

Характеристика
на тов. Семенюк Феодосия Якимовича

Тов. Семенюк Ф.Я. работает в Погрузочно-транспортном управлении комбината «Воркутуголь» с сентября 1944 года, занимая должности тарифоведа, инспектора грузовой службы, зам[естителя] нач[альни]ка станции и заведующего Расчетной конторой.

За все время работы т. Семенюк показал себя как скромный, добросовестный, исключительно трудолюбивый работник, отлично дисциплинированный.

Порученное ему дело т. Семенюк всегда выполняет с полной ответственностью, проявляет полезную инициативу и совершенствуется на своей работе. Хорошо организует работу коллектива.

В быту выдержанный товарищ, хорошо уживающийся с коллективом.

Никаким замечаниям по работе не подвергался.

Выдана настоящая по просьбе тов. Семенюк Ф.Я. для представления в соответствующие органы на предмет реабилитации.

Начальник Погрузочно-разгрузочного управления
комбината «Воркутуголь» *підпис* (Молебнов)
Секретарь парторганизации Погрузочно-разгрузочного управления
комбината «Воркутуголь» *підпис* (Абрамов)
Председатель Месткома
Профсоюза Угольщиков *підпис* (Штепа)
28 августа 1959 года

Автобиография
Семенюк Феодосия Якимовича

Родился я 5 января 1905 года в с. Александрия Ровенской области Украинской ССР в семье крестьянина-середняка.

Уже с юных лет начал я работать в сельском хозяйстве.

По окончании сельской школы с 1918 по 1922 год окончил Ровенское 8-кл[ассное] среднее реальное училище. Имея желание и дальше учиться, но из-за неимения средств продолжать учебу не было возможности.

Во время первой империалистической и гражданской войн домашнее хозяйство моих родителей и вместе с тем и мой домашний очаг был разорен стихийным бедствием – пожаром, три раза в течение семи лет.

Мне пришлось принять участие в восстановлении жилых и холодных построек.

Ввиду тяжелого материального положения моих родителей, мне пришлось идти на заработки для приобретения средств на свои нужды, а также и на самообразование.

В 1924-25 гг. я прошел заочный курс фитотерапии (лечение лекарственными растениями), преподаваемый с Варшавы.

В 1926-27 гг. учился в садоводческо-сельскохозяйственной школе в селе Милованю Станиславской области[11], и по окончании ее работал в сельском хозяйстве своих родителей в Александрии.

Принимал участие в культурно-воспитательной самодеятельности и религиозной жизни.

В 1932 году я окончил 4-х годичную миссионерско-педагогическую школу в Польше и был направлен на работу в качестве пастора Евангелическо-реформаторской церкви, сперва в Коломыи, где находился с 1934 по 1936 год, а потом с 1937 г. в селе Александрия Ровенской области, где проживал до момента моего ареста 21 октября 1939 года.

10 октября 1959 года *підпис*

Держархів Рівненської обл. Ф. Р-2771. Оп. 2. Спр. 3494. Арк. 58-60. Оригінал. Машинопис.

Публікація документів, примітки Андрія Жив'юка

[11] Милування, с. Тисменицького р-ну Івано-Франківської обл.

Лідери УЄРЦ, засновники «Пласту» в м. Олександрія Феодосій Семенюк, Феодосій Довгалюк, Володимир Боровський. 10 серпня 1925 р.

Василь Кузів, професор, єпископ Української пресвітеріанської церкви та УЄРЦ

Громада УЄРЦ м. Олександрія. У центрі – пастори Володимир Демчишин і Феодосій Довгалюк. 1934 р.

Свято громади УЄРЦ у м. Тучин. 1936 р.

Члени аматорського театру громади УЄРЦ у м. Степань після вистави «Мартин Боруля». 23 січня 1938 р.

Громада УЄРЦ у м. Тучин. У центрі стоїть пастор Василь Вінявський, праворуч від нього – Федір Осипчук (згодом керівник СБ ОУН Тучинського району), крайній праворуч у верхньому ряду – Степан Трофимчук (згодом сотенний УПА)

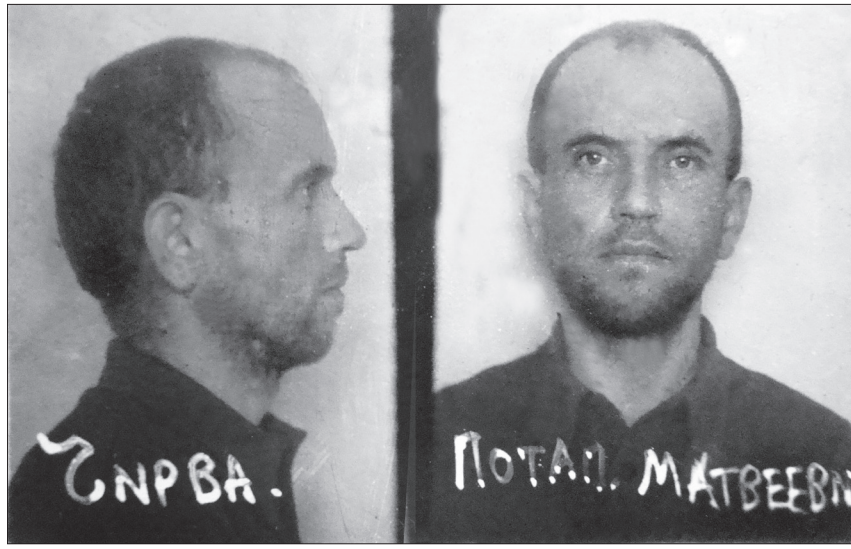

Пастор громади УЄРЦ у с. Кустин Потап Чирва. Рівненська тюрма. 1940 р. ГДА СБУ, Рівне

Андрій Жив'юк

«НАМ У РАДЯНСЬКОМУ СОЮЗІ НІЧОГО ЗАХИЩАТИ»: СПРАВА ЧЕРВОНОАРМІЙЦІВ 361-ГО ПОЛКУ

3 серпня 1941 р., якраз перед наказом Ставки верховного командування Червоної армії про підготовку до оборони Одеси та оголошення міста на осадному становищі, Військовий трибунал новоствореної Окремої Приморської армії розглянув у своєму засіданні справу групи червоноармійців 361-го стрілецького полку 156-ї стрілецької дивізії, дислокованої до літа 1941 р. на Кримському півострові. Вони були заарештовані упродовж травня – липня 1941 р. Особим відділом НКВД Одеського військового округу як

> *«члени контрреволюційної організації українських націоналістів – «ОУН», учасники якої готували, на випадок війни Радянського Союзу з фашистською Німеччиною, збройне повстання проти радянської влади і масовий перехід на бік ворога для спільної боротьби проти Червоної армії, розраховуючи з допомогою Німеччини відторгнути Україну від Радянського Союзу і створити Українську буржуазну державу з фашистським ладом»*[1].

За версією слідства, організація створена у грудні 1940 р. у 361-му стрілецькому полку червоноармійцями Дмитром Сиротюком і Володимиром Риндяком, які пізніше залучили до неї ще 11 членів. Цей полк належав до 156-ї дивізії, сформованої, серед інших, у серпні 1939 р. у Харківському військовому окрузі, напередодні укладення пакту «Молотова-Ріббентропа», нападу Німеччини на Польщу і т. зв. «визвольного походу» Червоної армії в Західну Україну. 3 жовтня 1939 р. дивізія дислокувалась поблизу Сімферополя (табір Ангара (Перевальне), зрісши чисельно до січня 1940 р. з 6 тис. до 12 тис. вояків. У травні 1941 р. 156-а дивізія передислокована до Кримського півострова, а після нападу Німеччини на СРСР увійшла до складу Приморської армії.

Упродовж 1939-1941 рр. полки дивізії інтенсивно поповнювали призовники з України, як Центрально-Східної, так і новоприєднаної до СРСР Західної. Таким чином, у її підрозділах познайомились юнаки, що виросли за українського Відродження 1920-х рр. та пережили Голодомор і Великий терор 1930-х рр. («східняки»), з «західняками», серед яких було досить симпатиків ідеології українського націоналізму і ОУН. Витворився сприятливий ґрунт для самостійницьких настроїв та планів, тим паче в умовах близької війни.

Серед заарештованих було сім уродженців Рівненської, чотири – Тернопільської, один – Дрогобицької і один – Вінницької областей. Цей єдиний у «контрреволюційній організації» «східняк» став головним подразником для слідчих з НКВД.

---

[1] ГДА СБУ, Рівне. Ф. 5(Р). Спр. П-15481. Т. 2. Арк. 216.

Дмитро Йосипович Сиротюк народився 1921 р. у с. Теклівка Крижопільського району Вінницької області в українській селянській сім'ї, мав двох старших сестер і брата. Інший уродженець цього села письменник і політик Володимир Яворівський охарактеризував тодішню Теклівку як

«маленьке колоритне сільце, без церкви, без гонору», де «був маленький колгосп» і школа з «однією кімнатою, одним учителем»[2].

Дмитро Сиротюк зумів здобути восьмирічну освіту, вступив до Одеського музичного училища. У 1940 р. його батьки і вже заміжні сестри працювали в колгоспі, старший брат Микола навчався на історичному факультеті Одеського університету.

Про Миколу Йосиповича Сиротюка (1915-1984) варто сказати окремо. Університет він закінчив саме в 1941 р., і відразу був мобілізований до війська, зазнав важкого поранення на фронті. У повоєнні роки працював на Одещині в освітянських і партійних установах, навчався в аспірантурі, захистив кандидатську і докторські дисертації, в яких досліджував український історичний роман[3]. Наукова і викладацька робота М. Сиротюка була пов'язана з Інститутом літератури імені Т.Г.Шевченка, Інститутом театрального мистецтва імені І.К.Карпенка-Карого, Київським університетом імені Т.Г.Шевченка. Поєднавши літературознавство з художньою творчістю, він став членом Спілки письменників України[4]. З-під пера М. Сиротюка вийшов десяток історичних романів і повістей, серед яких виділимо тетралогію про поета Павла Грабовського «Забіліли сніги» (її склали книги «Серце кликало», «За мурами, за ґратами», «Пролісок», «Біль у серці») та трилогію про Коліївщину – «Побратався сокіл», «На крутозламі», «Великий благовіст»[5].

---

[2] Володимир Яворівський: «Література і політика не сумісні, однак я мирю їх між собою». *Урядовий кур'єр*. 2016. 4 травня.

[3] Сиротюк М. Микола Трублаїні: життя і творчість. К., 1956. 171 с.; Сиротюк М. Українська історична проза за 40 років. К., 1958. 335 с.; Сиротюк М. Іван Микитенко: життя і творчість. К., 1959. 193 с.; Сиротюк М. Український історичний роман: проблема історичної та художньої правди. К., 1962. 396 с.; Сиротюк М. Зінаїда Тулуб: літературно-критичний нарис. К., 1968. 218 с. Сиротюк М. Живий перегук епох і народів: ідеї інтернаціоналізму в українському радянському історичному романі. К., 1981. 248 с.

[4] Пойда О. Сиротюк Микола Йосипович. *З-над Божої ріки: літературний біобібліографічний словник Вінниччини*. Вінниця, 2001. С. 306; Сиротюк Микола Йосипович: український літературознавець, письменник. *Провідники духовності в Україні*. К., 2003. С. 547; Жадько В. Сиротюк Микола. *У пам'яті Києва: науковий фотоілюстрований довідник-посібник*. К., 2007. С. 370; Віннічук А. Художній світ історичної прози Миколи Сиротюка. *Подільське перевесло: літературно-мистецький альманах*. Вінниця, 2009. Вип. 2. С. 30-31; Віннічук А. Історизм художнього мислення Миколи Сиротюка. *Літературне краєзнавство Поділля в системі сучасної освіти: стан, проблеми, перспективи: збірник наукових праць*. Вінниця, 2011. С. 61-66; Віннічук А. «Геройство мусить мати нагороду»: Концепція історичного минулого України в романістиці другої половини XX століття. Монографія. Вінниця, 2010. 215 с.; Подолинний А. Науковець і письменник. До 100-річчя від дня народження М.Й.Сиротюка. http://www.library.vn.ua/publications/2015/zpd_Vin2015/zpd_Vin2015_20.html

[5] Сиротюк М. Серце кликало: повість. К., 1971. 195 с.; Сиротюк М. Забіліли сніги: роман. К., 1975. 566 с.; Сиротюк М. На крутозламі: роман. К., 1980. 479 с.; Сиротюк М. Великий благовіст: роман: у 2 кн. К., 1983. 509 с.; Сиротюк М. Твори: в 2 т. Т. 1-2. К., 1984. Т. 1: Забіліли сніги: роман. 663 с.; Т. 2: На крутозламі: роман. 526 с.; Сиротюк М. Турбаївці: (роман, повість). К., 1985. 384 с.

Випадково чи ні, але назви творів Миколи Сиротюка утворюють своєрідну матрицю, в яку вкладається доля його брата Дмитра. «Серце кликало» того «побрататися» з друзями-однополчанами задля «великого благовісту» відродження України, однак «на крутозламі» цього чину опинився він «за мурами, за ґратами», що поселило вічний «біль у серці» його рідних.

Дмитро Сиротюк став одним з лідерів антирадянської групи, яка стихійно виникла у 361-у стрілецькому полку: він був комунікабельним, мистецьки обдарованим хлопцем, віршував, гарно співав, мав організаційний хист. Познайомившись з юнаками, призваними до Червоної армії з західних областей УРСР, він знайшов однодумців, які готові були боротись за звільнення України. Ведучи мову із «західняками», Д. Сиротюк апелював як до нібито існуючої Спілки визволення України, а ті відкрили для нього Організацію українських націоналістів:

«У розмові з ним [Володимиром Ридняком[6]] я розповів йому про існування організації на Україні «СВУ», а він мені розповів про організацію «ОУН». З розмов між собою з цих питань ми дійшли висновку, що одна й друга організація ставлять кінцевою своєю метою повалення радянської влади на Україні... Я сам не перебував в організації «СВУ». Я це казав лише для того, щоб більше увійти в довіру...»[7].

Сьогодні відомо, що СВУ була вигадана ГПУ задля розправи з українською культурною, церковною, громадською елітою та згортання політики «українізації», але парадокс: легенда про неї стала для покоління української молоді 1930-х рр. реальнішою, ніж вона сама. Водночас, ОУН у ті ж 1930-і рр. створила розгалужену мережу, залучивши до неї молодих людей практично з кожного населеного пункту Західної України. Виявились такі й серед однополчан Д. Сиротюка. Саме під їх впливом він ознайомився з декалогом ОУН і став членом організації.

З цього часу Дмитро Сиротюк жив подвійним життям: комсомольця, який навчався в полковій школі та готувався стати захисником «країни рад», і підпільника-нелегала, який провадив активну організаційну роботу на користь ОУН та планував збройний антирадянський виступ. Він створив тайнопис, за допомогою якого, разом з товаришами, вів переписку з членами організації в Західній Україні, складав і поширював серед червоноармійців вірші яскраво національного характеру:

Скільки днів минуло нещасливих,
Скільки їх минає ще й тепер?
А чи скоро ми побачим милих
Братів своїх, зараз нещасливих,
Не один герой з яких помер.

---

[6] У справі він фігурує під прізвищем Риндяк, хоча в його родинному селі Ставки нинішнього Гусятинського р-ну Тернопільської обл. побутує прізвище Ридняк.

[7] ГДА СБУ, Рівне. Ф. 5(Р). Спр. П-15481. Т. 2. Арк. 227.

А проснеться воля всім тепер,
То проснуться ріки, гори, води,
І проснеться вся земля і плоди,
І проснеться той, що ще не вмер!
Піднімаються всі вигони й долини,
Всі сади, окутані вінками,
Піднімаються всі від зими билини,
Все, прибите снігом і вітрами,
Позіхає, крила розставляє,
Піднімає руки догори.
На арену тризуб виступає,
І міцніють приспані вітри[8].

Інший вірш закликав до повстання проти неволі і єдності в боротьбі:

Хіба завмерли? Ні, затихли.
Тепер пора їм віддохнуть
І встати від кайданів рихлих,
Й пустити рухи в новий путь.
Пустити рухи, щоб гриміло
Усе, що стримується в них,
Щоб все на їх шляху горіло,
Палило ворогів усіх.
Лиш мужньо треба підніматись,
Міцніти! Все сюди вложить.
За славу смілу не боятись,
Усе зломить, що шлях держить.
Без жертви щастя не буває,
І не героєм той буде,
Що даром браття повбиває
Й нікому щастя не знайде.
Для сили всім єднатись треба,
Збиватись в кулю всім одну,
Сталить сокиру, щоб до неба
Почули силу їх міцну.
А пісня, пісня пролунає,
І слава всім уста заллє,
І з неба сонце привітає,
Гарячий промінь нам пошле[9].

[8] Там само. Арк. 223 (пакет з речовими доказами). С. 13.

[9] Там само. Сторінка без номера.

До свого записника Дмитро Сиротюк нотував:

«Це народ [український], який терпів близько 400 років гніт московського ярма. Багато років працював він, мріючи про нове життя і про своє звільнення. Об'єднавшись зараз в одне ціле, Східна і Західна Україна виступають єдиною національною боротьбою за національне визволення. Боротьба зараз набирає нового характеру, більшої поінформованості і досконалості. Цей час є час впертої готовності до боротьби українського народу»[10].

У листі до Володимира Ридняка його організаційний товариш з села Ставки на Тернопільщині Мартинюк запевняв:

«Добрий день, друже! Дуже мене втішило, що Ви стоїте у повній готовності і озброєнні. Ми також у повній готовності і чекаємо початку»[11].

Зі слів Івана Купчака, Дмитро Сиротюк навчав друзів вживати при зустрічі оунівське вітання: «Слава Україні! Вождеві слава!», а прощатись словами: «Україна в кайданах! Ми її визволимо!»[12].

Символічним атрибутом єднання українців 361-го стрілецького полку стала червоноармійська ложка, що належала Дмитру Сиротюку, якою користувались багато хто з його однополчан: з внутрішнього боку на ній відчеканений прапор з абревіатурами «ОУН» і «СВУ» та словами «Одеса» і «Україна», із зовнішнього боку нанесені ті ж абревіатури «ОУН» і «СВУ» та ім'я власника «Сиротюк Мітя». На слідстві цей артефакт став одним із речових доказів вини Дмитра Сиротюка[13]. *(див. фотографії, додані до цієї публікації).*

Хлопці не могли не розуміти небезпеки, яка їм загрожувала у випадку викриття організації. Щоб скріпити дух товаришів, Д. Сиротюк звіршував для них такі рядки:

Не ждіть покори, не скорюся,
Хоч ріжте, на огні паліть.
І лютих казнів не боюся,
Я українець, не страшіть.
Хоч соромом знівечите до краю
Моє ім'я, хоч долі я не маю,
Розтопчете, розірвете в багно,
Що мріяли зробить оце давно[14].

---

[10] Там само. Сторінка без номера.

[11] Там само. Сторінка без номера.

[12] Там само. Арк. 228зв.

[13] Там само. Арк. 223 (пакет з речовими доказами).

[14] Там само. Сторінка без номера.

Брат Михайла Братюка Костянтин надіслав зі Злазного на Рівненщині для його однодумців «Маніфест ОУН». Цитуємо його тут повністю з огляду на важливість сформульованої у ньому антиімперської платформи, як основи спільної боротьби поневолених народів Радянського Союзу проти більшовицької імперії. Згодом цей заклик знайшов продовження у документах Конференції поневолених народів Східної Європи і Азії, скликаної у листопаді 1943 р., та повоєнного Антибільшовицького блоку народів:

«Існуючий політичний уклад сил у світі, що насильно здавлює вартісні та дієздатні народи, валиться від їх визвольницьких ударів. Московська імперія СССР є сьогодні складовою частиною того укладу. Ми, українці, підносимо прапор нашої боротьби за свободу народів та людини. Розвалюючи назавжди жахливу тюрму народів – Московську імперію – творимо новий, справедливий лад, кладемо основи нового політичного укладу в світі. Боремося за визволення українського народу та всіх поневолених Москвою народів. Боремося проти Московського імперіялізму всіх видів, зокрема проти більшовизму, що довів національно, релігійно, культурно, соціяльно-господарський гнет до крайніх меж. Несемо новий лад Східній Європі і підмосковській Азії. Несемо всім поневоленим Москвою народам свободу. Творимо власне життя на своїй землі по своїй власній волі та вподобі. Несемо безпеку всім загроженим Москвою народам. Кличемо Революціонерів усіх поневолених Москвою народів до спільної боротьби та співпраці з Українськими Революційними Націоналістами. Тільки Україна є правдивим союзником усіх поневолених і загрожених Москвою народів у їх боротьбі з Московсько-більшовицьким імперіялізмом. Українці силою об'єктивних умовин є авангардом усіх поневолених Москвою народів у їх боротьбі за повне визволення. Українці на землях поневолених Москвою народів стають в перші лави їх Революційної боротьби. Кличемо усіх Українців, де б вони не жили б, ставати в бойові лави Укр[аїнської] Нац[іональної] Революції. Творимо в Україні один спільний фронт боротьби всіх: селян, робітників, трудової інтелігенції проти Московсько-більшовицького гнету й зиску, за свою владу, за землю, за людське життя. Боремося проти крайнього пониження людини в її праці, в її хаті, проти ограблювання її з усієї радості життя, проти повного ожебрачування громадян. Проти обтяжування жінок найтяжчими обов'язками під брехливою заслоною урівноправлення, проти злочинного отуманювання дітей, молоді брехливою більшовицькою наукою, газетою, кіном, радіом, театром, мітингами та всією безтолковою агіткою Сталінського режиму. Боремося за правність і свободу людини, за право визначати свої переконання, за свободу всіх віросповідань, за повну свободу совісті. Боремося проти тиранії, терору більшовицької кліки, проти жахливого терору НКВД у колгоспах, фабриках і заводах, армії і флоті, партії, комсомолі, школі, хаті. Боремося за право працюючих виявляти отверто

свої політичні переконання: словом, друком, відбувати свобідні прилюдні збори та творити свої політичні громади та професійні організації. Боремося проти економічного грабіжу України та всіх поневолених Москвою народів, проти невільництва у колгоспах, совхозах, фабриках і заводах, проти ограблювання громадян із злиденних здобутків тяжкої праці, проти насильного виселювання із рідних земель. Боремося за те, щоби кожен поневолений Москвою нарід міг уповні розвиватися і користати з багацтва своєї рідної землі та здобутками своєї щоденної праці. Віримо і знаємо, що близький вже час, коли здійсниться завітна мрія батьків, із крові довгої черги героїчних поколінь спалахне вогонь народного гніву. Встане Україна і розвіє тьму неволі. І тільки через повний розвал Московській імперії, шляхом Укр[аїнської] Нац[іональної] Революції та збройних повстань усіх поневолених народів здобудемо Укр[аїнську] державу та визволимо поневолені Москвою народи. Українці і всі гноблені Москвою народи! Ставайте до безпощадної боротьби з Московсько-більшовицьким імперіялізмом!!! Валіть московську тюрму народів!! Свобода всім поневоленим! Слава Україні!»[15].

Вирок у справі «контрреволюційної організації українських націоналістів» ухвалив 3 серпня 1941 р. Військовий трибунал Приморської армії у складі голови трибуналу бригадного воєнного юриста Зєнковіча і членів Фізгєєра та Лаврєнтьєва. Дванадцять звинувачених – Дмитро Сиротюк, Володимир Ридняк, Костянтин і Михайло Братюки, Михайло Картуш, Іван Купчак, Карпо Ліщук, Антон Сухович, Захар Політика, Микола Лихачинський, Федір Павловський, Максим Кравчук – засуджені до вищої міри покарання – розстрілу, один – Андрій Драчук – до 10 років ув'язнення у ВТТ[16].

Військова рада Приморської армії вирок затвердила[17]. Її членами на той час були командуючий армією генерал-лейтенант Г. Сафронов (співучасник розстрілу сім'ї Миколи II в Єкатеринбурзі) та дивізійний комісар Ф. Воронін. Вирок щодо 12-ти червоноармійців, засуджених до страти, виконав 10 серпня 1941 р. комендант УНКГБ по Одеській області Молодчєнков[18] *(див. документ, доданий до цієї публікації)*.

Присутній на страті помічник військового прокурора Приморської армії зі спецсправ Яков Анкудімов, який народився 1899 р. у м. Алатир, належав до числа не багатьох прокурорів, хто мав вищу військову юридичну освіту[19].

---

[15] Там само. Сторінка без номера.

[16] Там само. Арк. 230-232.

[17] Там само. Арк. 233.

[18] ГДА СБУ, Рівне. Ф. 5(Р). Спр. П-15481. Контрольно-наглядова справа. Арк. 51.

[19] Ухтияров А. Первые юристы Чувашии [режим доступу: http://cheb.ruc.su/news/detail.php?ID=55403, дата звернення: 02.12.2018].

З 1929 по 1931 р. він був членом Головного суду Чуваської АССР, згодом працював на прокурорських посадах у Чувашії, на Амурській залізниці, в Одеському військовому окрузі. Після Приморської армії призначений військовим прокурором Севастопольського гарнізону, де зазнав контузії і поранення, після чого лікувався у сочинському санаторії. Пізніше повернувся до звичної справи: послідовно виконував обов'язки помічника прокурора зі спецсправ Кримського, Північно-Кавказького, Південно-Східного, Сталінградського, Південного фронтів.

До чого зводилась основна робота пересічного помічника прокурора зі спецсправ, зокрема на війні? Він мав візувати звинувачувальні висновки щодо «контрреволюціонерів» та бути особисто присутнім на виконанні смертних вироків і засвідчувати своїм підписом відповідний акт. За цю працю 10 лютого 1942 р. Я. Анкудімов нагороджений орденом Червоної Зірки. У представленні до нагороди відзначено його бойові заслуги:

«Всі вироки до в[ищої] м[іри] п[окарання] виконані за його безпосередньої участі»[20].

До кінця війни він отримав ще один орден Червоної Зірки, орден Червоного Прапора, медалі «За оборону Одеси», «За оборону Севастополя», «За оборону Сталінграда», «За бойові заслуги», «За перемогу над Німеччиною у Великій Вітчизняній війні 1941-1945 рр.». Скінчив службу на все тій же посаді помічника військового прокурора військ МВД Західно-Сибірського округу у званні полковника юстиції[21].

У контексті радянських політичних репресій періоду Другої світової війни справа червоноармійців 361-го стрілецького полку є нетиповою і типовою водночас. З одного боку, вона містить унікальні факти і артефакти, що засвідчують спільний опір східних і західних українців тоталітарній системі. З іншого боку, база даних проекту «Реабілітовані історією» містить тисячі і тисячі «червоноармійських справ», з яких довідуємось про репресованих з 1939 до 1945 р. бійців РККА, що загинули не на фронті, а в тюрмах і таборах, звинувачені в «зрадницькій контрреволюційній діяльності» чи «антирадянських поглядах».

Такою була ціна, заплачена українцями, котрі опинились між двома тоталітарними режимами – більшовицьким і нацистським.

---

[20] Указ Президиума Верховного Совета Союза ССР «О награждении орденами и медалями начальствующего и рядового состава Красной Армии» [режим доступу: https://nkvd.memo.ru/index.php/%D0%94%D0%BE%D0%BA%D1%83%D0%BC%D0%B5%D0%BD%D1%82:%D0%A3%D0%BA%D0%B0%D0%B7_%D0%9F%D1%80%D0%B5%D0%B7%D0%B8%D0%B4%D0%B8%D1%83%D0%BC%D0%B0_%D0%92%D0%A1_%D0%A1%D0%A1%D0%A1%D0%A0_%D0%BE%D1%82_10.02.1942; дата звернення: 02.12.2018].

[21] Верховный Суд Чувашской Республики: Судьи – ветераны Великой Отечественной войны [режим доступу: http://gov.cap.ru/SiteMap.aspx?id=581411&gov_id=47, дата звернення: 02.12.2018]

1941, серпня 3. – Протокол судового засідання Військового трибуналу Приморської армії з розгляду справи групи червоноармійців 361-го стрілецького полку 156-ї стрілецької дивізії

Дело № 4 1941 г. Секретно

Протокол судебного заседания

1941 года августа 3 дня. Военный трибунал Приморской армии Одесского военного округа в закрытом судебном заседании в г[ороде] Одессе в составе председательствующего бригвоенюриста Зенковича и членов Физгеера и Лаврентьева при секретаре Горный без участия сторон: защиты и обвинения, военного прокурора, в 10 час[ов] 30 мин[ут] судебное заседание объявил открытым.

Председательствующий объявляет, что будет слушаться дело по обв[инению] гр[аждани]на Братюка Константина Степановича по ст[атьям] 54-1а, 54-2, 54-8, 54-9, 54-10 ч[асть] 1 и 54-11 УК УССР и кр[асноармей]цев 361 стр[елкового] п[олка] 156 стр[елковой] див[изии] Сиротюка Дмитрия Иосифовича, Рындяка Владимира Степановича, Картуша Михаила Васильевича, Братока Михаила Степановича, Купчака Ивана Брутымовича, Лещука Карпа Григорьевича, Суховича Антона Максимовича, Политика Захара Кузьмича, Лихачинского Николая Семеновича, Драчука Андрея Романовича, Павловского Федора Степановича и Кравчука Максима Давидовича, – по ст[атьям] 54-1а, 54-2, 54-11 УК УССР.

Секретарь докладывает, что все подсудимые в судебное заседание доставлены под конвоем.

Председательствующий удостоверяется в личности подсудимых и спрашивает подсудимых, объявлено ли им обвинительное заключение и в установленный ли срок.

Подсудимый Сиротюк Дмитрий Иосифович, 1921 г[ода] рождения, в Красной армии с осени 1940 года, холостой, образование имею 8 классов средней школы, беспартийный. Состоял в комсомоле, но исключен в связи с данным делом. Под судом или следствием я не состоял. До призыва в Красную армию я учился в Одесском музыкальном училище. Происхожу из крестьян-середняков колхозников села Теклевка, Крыжопольского района, Винницкой области, по национальности украинец. Копия обвинительного заключения мне объявлена 1 августа 1941 г. Никаких ходатайств я не заявлял. Арестован я 19 мая этого года.

Подсудимый Рындяк Владимир Степанович, 1919 года рождения, в ряды Красной армии я был призван осенью 1940 года. Холост. Образование имею за 4 класса сельской школы. Беспартийный. Под судом или следствием не состоял. По национальности – украинец, происходящий из крестьян-середняков, единоличников из с[ела] Ставки, Гримайловского района, Тарнопольской области, по соцположению крестьянин-середняк. Копию обвинительного заключения я читал 1 августа 41 г. Ходатайств я никаких не заявлял. Арестован по делу 21 мая 1941 года.

Подсудимый Картуш Михаил Васильевич, 1919 года рождения, в Красную армию я был призван осенью 1940 года. Холост. Образование имею за 4 класса сельской школы. Беспартийный. Под судом или следствием не состоял. По национальности украинец. Происхожу из с[ела] Ставки, Гримайловского района, Тарнопольской области, из семьи крестьянина-бедняка, по соцположению бедняк. По данному делу я арестован 20 мая 1941 г. Обвинительное заключение мне объявлено 1 августа 41 г. Ходатайств не заявлял я при объявлении мне обв[инительного] заключения.

Подсудимый Браток Михаил Степанович, 1918 года рождения, в Красной армии я находился с осени 1940 года. Холост. Окончил 5 классов польской школы. Беспартийный. Под судом или следствием не состоял. По национальности я украинец. Происхожу из крестьян-середняков с[ела] Жалино, Деражнянского района, Ровенской области, по соцположению – середняк-единоличник. Обвинительное заключение мне зачитано 1 августа 41 г. Никаких ходатайств по делу я не заявлял. Арестован по делу 6 июня 41 г.

Подсудимый Купчак Иван Брутымович, 1918 г[ода] рождения, в Красной армии с осени 1940 года. Холост. Имею низшее образование. Беспартийный. Под судом или следствием не состоял. По национальности – украинец, происхожу из крестьян-бедняков, единоличников с[ела] Татаринов, Комарновского района, Дрогобычской области, по соцположению крестьянин-бедняк. Обвинительное заключение мне объявлено 1 августа. Ходатайств никаких не заявлял. Арестован 6 июня 1941 г.

Подсудимый Лещук Карп Григорьевич, 1918 года рождения, в Красной армии с осени 1940 года. Холост. Окончил 4 класса польськой школы. Беспартийный. Под судом или следствием не состоял. По национальности украинец. Происхожу из крестьян-середняков единоличников села Дроздова, Тучинского района, Ровенской области, но проживал до призыва в армию в с. Малый Мидск, Ровенской области, по соцположению крестьянин-середняк. Обвинительное заключение мне зачитано 1 августа 41 г. Ходатайств я не заявлял. По делу арестован 6 июня 41 г.

Подсудимый Сухович Антон Максимович, 1919 года рождения. В Красной армии я находился с осени 1940 года. Холост. Окончил 4 класса сельской школы. Беспартийный. Под судом или следствием не состоял. По национальности – украинец. Происхожу из крестьян-середняков с[ела] Кокошинцы, Гримайловского района, Тарнопольской области, по соцположению крестьянин-середняк. Обвинительное заключение зачитано мне 1 августа 41 г. Ходатайств я не заявлял. Арестован по делу 6 июня 41 г.

Подсудимый Политика Захар Кузьмич, 1918 года рождения. В Красной армии находился с осени 1940 года. Холост. Имею образование за 4 класса сельской школы. Беспартийный. Под судом или следствием не состоял. По национальности – украинец. Происхожу я из крестьян-середняков с[ела] Гремяче, Острож-

ского района, Ровенской области, по соцположению крестьянин-середняк. Обвинительное заключение мне прочитано 1 августа 41 г. Ходатайств никаких не заявлял. Арестован по делу 6 июня 41 г.

Подсудимый Лихачинский Николай Семенович, 1918 г[ода] рождения. В Красной армии я находился с осени 1940 года. Женатый. Имею образование за 4 кл[асса] сельской школы. Беспартийный. Под судом или следствием не состоял. Происхожу из крестьян-бедняков села Волица, Гримайловского района Тарнопольской области, по соцположению крестьянин-бедняк. По национальности украинец. Обвинительное заключение мне прочитано 1 августа 41 г. Ходатайств никаких не заявлял. По делу арестован 6 июня 41 г.

Подсудимый Драчук Андрей Романович, 1918 г[ода] рождения. В Кр[асной] армии с осени 1940 года. Холост. Имею образование за 4 класса сельской школы. Беспартийный. Под судом или следствием не состоял. Происхожу из крестьян-бедняков села Грозов, Острожского района, Ровенской обл., по национальности украинец, по соцположению крестьянин-бедняк. Копию обвинительного заключения мне прочитано 1 августа 41 г. Ходатайств никаких не заявлял. По делу арестован 6 июня 41 г.

Подсудимый Павловский Федор Степанович, 1919 г[ода] рождения. В Кр[асной] а[рмии] с осени 1940 года. Женатый. Имею образование за 2 класса сельской школы. Беспартийный. Под судом или следствием не состоял. По национальности украинец. Происхожу из крестьян-бедняков единоличников с[ела] Жалино, Деражнянского района, Ровенской области, по соцположению бедняк. Обвинительное заключение мне прочитано 1 августа 41 г. Ходатайств никаких не заявлял. По делу арестован 16 июня 41 г.

Подсудимый Кравчук Максим Давидович, 1918 г[ода] рождения. В Красной арм[ии] с осени 1940 года. Холост. Имею образование за 4 кл[асса] сельской школы, б[ес]п[артийный]. Под судом или следствием не состоял. По национальности – украинец. Происхожу из крестьян-середняков единоличников села Жалино, Деражнянского района, Ровенской области, по соцположению – крестьянин-середняк. Обвинительное заключение мне зачитано 1 августа 41 г. Ходатайств никаких не заявлял. По делу арестован 14 июля 41 г.

Подсудимый Братюк Константин Степанович, 1920 года рождения. В Кр[асной] а[рмии] не служил. Имею образование за 5 классов польской школы. Б[ес]п[артийный]. Под судом или следствием не состоял. Происхожу из крестьян-середняков ст[анции] Моквин, Деражнянского района, Ровенской области. По национальности – украинец. По соцположению крестьянин-середняк. С обвинительным заключением меня ознакомили 1 августа 41 г. Никаких ходатайств я не заявлял. По делу я был арестован 8 июня 1941 г.

Председательствующий оглашает состав суда по данному делу и право отвода. Ни один из подсудимых отвода не заявил.

Председательствующий разъясняет подсудимым их права на суде и спрашивает их – имеют ли они какие-либо ходатайства или заявления перед судебным следствием. Ходатайств не поступило.

Трибунал приступает к судебному следствию.

Председательствующий зачитывает обвинительное заключение, разъясняет сущность предъявленного обвинения каждому подсудимому и спрашивает, понятно ли им предъявленное обвинение, признают ли они себя виновным и желают ли давать показания суду.

Подсудимый Сиротюк: признаю себя виновным в предъявленном мне обвинении полностью. Показания желаю давать суду.

Подсудимый Рындяк: предъявленное мне обвинение понятно. Признаю себя виновным. Показания суду желаю давать.

Подсудимый Картуш: предъявленное мне обвинение понятно. Признаю себя виновным. Показания суду желаю давать.

Подсудимый Браток: предъявленное мне обвинение понятно. Виновным себя признаю. Показания желаю суду давать.

Подсудимый Купчак: предъявленное мне обвинение понятно. Виновным себя признаю. Показания суду желаю давать.

Подсудимый Лещук: предъявленное мне обвинение понятно. Виновным себя признаю. Показания желаю давать суду.

Подсудимый Сухович: предъявленное мне обвинение понятно. Виновным себя признаю. Показания желаю давать суду.

Драчук: виновным себя признаю лишь в том, что я вел антисоветские разговоры.

Подсудимый Павловский: показания желаю давать суду. Обвинение мне понятно. Признаю себя виновным не полностью.

Подсудимый Братюк К.: предъявленное обвинение мне понятно. Виновным признаю себя не полностью.

Совещаясь на месте, Военный Трибунал определил: порядок исследования дела произвести согласно списка обвиняемых, приложенных к обвинительному заключению.

Подсудимый Сиротюк Дмитрий Иосифович: я был призван в Красную армию осенью 1940 года и направлен на службу в 361 стр[елковый] полк в г[ород] Симферополь. В полку находилось много красноармейцев из Западных областей Украины. Среди них были красноармейцы Рындяк и Картуш. В разговорах с ними и с другими лицами из указанных областей они часто восхваляли жизнь и культуру б[ывшей] панской Польши. Эти разговоры меня заинтересовывали. Во время этих бесед я сблизился с кр[асноармейцами] Рындяком и Картушем, и часто в свободное от занятий время делились мнениями. При этих встречах наши разговоры постепенно переходили в явно контрреволюционные: восхвалялась жизнь за границей, и выражали свое недовольство жизнью и порядками в Советском Союзе. У меня появилось нехорошее отношение к Советской власти, и я в разговорах стал клеветать на нее. В декабре месяце 1940 г. я сидел как-то в казарме из-за отсутствия ботинок. Рындяк был тогда дневальным по казарме школы. В разговоре с ним я рассказал ему о существовании организации на Украине

«СВУ», а он мне рассказал об организации «ОУН». Из разговоров между собою по этим вопросам ми пришли к выводу, что одна и другая организация ставят конечной целью своей свержение Советской власти на Украине путем вооруженного восстания при помощи германской армии во время войны СССР с последней. Одна и другая организации имели ввиду во время войны этой с оружием на руках перейти на сторону врага Советской власти. Я сам не состоял в организации «СВУ». Я это говорил лишь для того, чтобы больше войти в доверие к Рындяку. Из разговоров с ним я узнал, что можно смело разговаривать с кр[асноармейцами] Лихачинским и Браток Михаилом, поскольку они также состояли членами организации «ОУН». В декабре месяце 1940 г. я был вовлечен Рындяк в организацию «ОУН». В ленуголке я дал Рындяку присягу на верность организации «ОУН». Во время клятвы Картуш стоял у дверей ленуголка, чтобы никто не помешал. От Рындяк я получил «Декалог» – 10 заповедей организации ОУН, манифест, присягу организации. Я в свою очередь выработал шифр для тайной переписки с членами этой организации и дал его Рындяку, Картуш, Браток Михаилу. Я писал стихотворения националистического к[онтр]р[еволюционного] характера и их читал членам организации. А когда Рындяк ездил домой, то несколько стихотворений передал ему для его ребят. Я, Рындяк, и Картуш часто встречались между собой и говорили о дальнейшей работе организации ОУН в полку. Рындяк, перед его отъездом домой, я дал шифр, который он увез домой, и при помощи этого шифра я имел в переписку с Братюк Константином, о котором Браток Михаил говорил, что Константин является руководителем организации ОУН дома. Когда второй раз в январе месяца 41 г. Рындяк вернулся из дома, после смерти матери своей, то 30 марта собрались на бугорке возле полковой школы я, Рындяк, Картуш, Браток, Купчак, Сухович, Лихачинский и говорили о новостях. Говорили, что в полку стали частые тревоги, что скоро будет война с Германией, что в случае войны необходимо готовиться к переходу на сторону Германии и при помощи ея добиваться освобождения Украины, чтобы она была независимой. Я говорил тогда, что надо иметь клички, чтобы больше соблюдать осторожность в работе организации, а также о том, что когда настанет благоприятный момент во время войны с Германией, то по моему сигналу – 3 ракеты – все члены организации должны разбежаться, а затем будут стрелять из миномета по красноармейцам остальным, и затем перейдем с оружием в руках на сторону немцев. Через Братока Михаила я связался с его братом Константином Братюк, которому я писал письма, чтобы он нам помог в работе организации ОУН в полку. От него получил я одно письмо, в котором он писал, что у нас много приходится работать по организации. А я ему так же писал, что у нас идут дела хорошо, что много друзей. В организацию я вовлек Лещука, Купчака, Политика. В организации ОУН полка я считался секретарем, т[ак] к[ак] на мне лежала обязанность переписывать литературу, вести учет, списки членов организации.

Подсудимый Рындяк Владимир Степанович: Я подтверждаю свои показания, данные мною следователю на л[исте] д[ела] 176 т[ом] 1 о том, что находясь в 361

стр[елковом] полку у меня была договоренность с Сиротюком в декабре месяце 41 г. о создании в полку контрреволюционной организации ОУН с тем, чтобы в случае войны с Германией перейти на сторону ея с оружием в руках и добиваться отторжения Украины от СССР. До прихода Красной армии я проживал в б[ывшей] Польше, где состоял с 1935-36 гг. членом украинской националистической организации «Просвита». После призыва в Красную армию я был призван и зачислен в 361 стр[елковый] полк в г[ород] Севастополь, где познакомился с Сиротюком и Рындяком. Завербован я был в организацию ОУН еще до призыва в армию своим швагером Якубчук, который после обработки меня и разъяснения задачи оуновской организации принял от меня присягу на верность этой организации. Он мне предложил подобрать подходящих лиц для вовлечения в эту организацию, и я рекомендовал ему своего товарища Мартынюка, от которого Якубчук также взял присягу. Я и Мартынюк были ознакомлены с «дакалогом», манифестом, которые мы переписали и выучили. Мартынюк стал активно работать в организации ОУН. Им был завербован мой односельчанин Картуш Михаил, от которого я у себя на квартире, поскольку не пришел сам Мартынюк, принял присягу в октября 1940 г. Перед отъездом в Кр[асную] армию Мартынюк дал установки, которые он получил от представителя вышестоящей оуновской организации: 1) быть дисциплинированными и хорошими бойцами, чтобы не навлекать на себя подозрения. 2) изучать настроения кр[асноармей]цев. 3) брать на учет всех морально неустойчивых и недовольных Советской властью кр[асноармей]цев. 4) проводить среди них а[нти]с[оветскую] агитацию и подготовлять их в организацию ОУН и к переходу затем во время войны на сторону врага. Находясь в армии, я поддерживал связь с Мартынюком и получал от него письма по поводу организации и вербовки в полку членов оуновской организации. Мартынюк назначил меня «грондларом», на обязанности которого было выступление перед населением после свержения Советской власти на Украине. Мартынюк шифром в письмах мне сообщал, что сильно занят, как станичный руководитель. Кличку я получил «Осычка». Когда я ездил домой, в связи с семейным положением, то Мартынюк меня связал с представителем вышестоящей организации. Кто он такой, я не знаю, так как он из-за конспиративных соображений своей фамилии не говорил мне. От него я получил присягу, дакалог и манифест.

Из дома я привез в полк 6 стихотворений, написанные на украинском языке контрреволюционного содержания, которые призывали на борьбу за освобождение Украины, затем привез документ оуновской организации под названием «реформа» и «Дешевая книжка» под названием, в которой призыв к свержению Советской власти на Украине напечатан. Я не отрицаю, что рекомендовал Сиротюку написать письмо Братюк Константину, чтобы получить от него указания о работе организации. Совместно с Картуш, Суховича и Лихачинского я втянул в оуновскую организацию. Купчак был завербован в марте месяце 41 г. Ему была дана кличка Сиротюк «Козаченко». Все завербованные нами лица знали о конечной цели и задачах оуновской организации. В разговорах мы неоднократно говорили о скорой войне СССР с Германией и необходимости использовать этот

момент нашими членами организации для перехода на сторону Германии с оружием в руках. 30 марта на бугре действительно мы собирались, где обсуждали вопрос, как поступить во время войны, что нужно подготовляться к переходу на сторону немцев.

Подсудимый Картуш Михаил Васильевич: в организацию оуновскую я вовлечен своим товарищем Мартынюком еще в октябре месяце 40 г., т[о] е[сть] до призыва в Красную армию. Он мне рассказал, что вот ты идешь скоро в Красную армию, а скоро будет война Германии и СССР, что есть организация украинских националистов под названием «ОУН», которая борется против Сов[етской] Власти за отторжение Украины при помощи немцев, и что он сам, Мартынюк, в ней состоит, что необходимо, придя в армию, обучится военному делу и с оружием в руках перейти на сторону немцев, которые помогут самостоятельности Украины. Я согласился и принял Рындяк от меня присягу. Находясь в Красной армии, я часто вел беседы с Сиротюком и Рындяк, обсуждая работу оуновской организации в полку. Когда Сиротюк давал клятву Рындяк, то я стоял возле дверей и держал их, чтобы никто не зашел в ленуголок. Это было в декабре месяце 40 г. Я действительно как-то сказал Рындяк, что из числа красноармейцев-украинцев восточных областей Украины есть недовольный Сов[етской] властью Сиротюк, которого затем мы вовлекли в организацию ОУН. 30 марта я присутствовал на бугре возле школы на сборище организации ОУН. Подтверждаю показания Сиротюк и Рындяк в этой части. Сиротюк дал мне шифр и обучал меня зашифрованию писем. Заместителем организации ОУН в полку был я, а Рындяк руководил.

Подсудимый Браток Михаил Степанович: завербован я в оуновскую организацию еще до призыва в Красную армию братом своим Константином Братюк. Я тогда был недоволен Сов[етской] Властью, так как налог сначала объявили, что будет уплачиваться в несколько сроков, а потом потребовали сразу весь. Кроме того, я был недоволен тем, что с приходом Кр[асной] армии цены на товары и продукты поднялись, а зарплата осталась прежняя. Брат мой рассказал мне о существовании организации ОУН, о ея задачах и целях. Я согласился на вступление в нее. Брат дал мне ознакомиться с 10 заповедями организации. Когда я должен был ехать в армию, то брат поручил мне выяснить, какое и сколько оружия в части, чтобы я вербовал новых членов организации из числа недовольных красноармейцев западных областей Украины. В армии я познакомился с Рындяк, а затем с Сиротюк, Картуш. Сиротюк меня познакомил со своими стихотворениями, в которых писалось против Сов[етской] власти. Часто собирались вместе и обсуждали вопросы организации ОУН в полку после того, как ближе узнали друг друга. Сиротюк дал мне шифр для переписки и обучил им пользоваться. Я с братом переписывался и дал его адрес Сиротюк, который также получал письма от него. Когда Рындяк ездил домой, то я его просил, чтобы он сообщил письмом брату моему о наличии организации ОУН в полку. Он обещал написать и обещание выполнил. Брат мой, Константин Братюк, состоял подрайонным организатором ОУН дома. 30 марта на бугре я был, где говорилось о близости войны

с Германией, о необходимости подготовиться к переходу на сторону Германии во время войны с ней СССР. Я 30 марта зачитывал письмо от брата Константина сидячим на бугре членам организации, в котором брат писал, что высылают кулаков, но я не говорил, что жалко, что их высылают, так как они могли бы помочь во время восстания против Сов[етской] власти. Брат Константин перед моим отъездом в армию также говорил о том, что помимо вовлечения в организацию ОУН новых членов, нужно их подготовлять к переходу с оружием в руках на сторону немцев во время войны. Я действительно сообщил своему брату Константину о Рындяк, Сиротюк и Картуш после того, когда я с ними сблизился и установил связь по организации ОУН.

Купчак Иван Брутымович: я признаю себя виновным в участии в к[онтр]-р[еволюционной] националистической украинской организации, которая ставила своей целью свержение Советской власти на Украине при помощи немецких войск, с переходом во время войны с оружием в руках на сторону последних. В организацию был вовлечен в полку в марте месяце Рындяк и Сиротюк. Мы возвращались тогда из кинотеатра. Рындяк, Браток Михаил и Сиротюк отозвали меня в сторону и начали со мною говорить об организации в полку оуновской организации, рассказали ея задачи и цели и предложили мне вступить в нее. В следующее воскресенье Рындяк позвал нас на бугорок возле школы, где собрались я, Рындяк, Браток, Сухович, Политика, Лихачинский и еще было двое бойцов, фамилии которых я не знаю. Сиротюк и Рындяк говорили о том, что скоро война Германии с СССР, что надо всем быть готовым к переходу в удобный момент на сторону Германии с оружием в руках. Мне была присвоена кличка «Козаченко». Я не отрицаю, что на этом собрании на бугре я говорил, что нужно нам всем быть очень острожными, чтобы никто нас не заподозрил. Сиротюк, говоря об организации ОУН, учил, как нужно приветствовать друг друга по организации. Рядовые члены организации приветствовали своего руководителя: «Слава вождеви», а руководитель на это отвечал «Украина в огни». Когда же руководитель уходил, то при прощании с участниками организации говорил: «Украина в кайданах», а рядовые члены отвечали: «Мы вызволим».

Лещук Карп Григорьевич: в оуновскую организацию я был вовлечен в полку Сиротюком в марте месяце. Сначала я боялся вступать, и Сиротюк меня назвал трусом. Когда я дал свое согласие, то Сиротюк сказал, что скоро должно быть восстание против Советской власти на Украине, и что необходимо быть готовым выступить с оружием в руках и присоединиться к восставшим, а в случае войны с Германией, перейти на сторону последней.

Сухович Антон Максимович: я признаю себя виновным в участии в к[онтр]-р[еволюционной] националистической организации на Украине «ОУН». Я на предварительном следствии сначала отказывался и не признавался, но после очной ставки с Рындяк, которая была 14 июля, то я признал себя виновным. Рындяк правильно показывал, что как земляки, находясь кроме того в одной школе в полку, в свободное время разговаривали между собой. Рындяк выражал свое

недовольство Советской властью и службой в Красной армии. Во время такого разговора мы вдвоем договорились до того, что нам в Советском Союзе нечего защищать. Разговор происходил приблизительно в феврале или в марте месяце 41 года. Разговор закончили тем, что в случае войны с Германией перейти на сторону последней. На сборище членов организации 30 марта я был, где говорили о близости войны с Германией и о подготовке членов организации ОУН с оружием в руках [перейти] на сторону немцев. Все участвовавшие на сборище были согласны с этим предложением Сиротюка.

Политика Захар Кузьмич: я служил с Сиротюк в одном подразделении полковой школы. В марте месяце 41 года в казарме Сиротюк, разговорившись со мною об оуновской организации, предложил мне выслушать присягу оуновской организации, на что я согласился. Позже Рындяк и Картуш в беседах со мною неоднократно предупреждали меня о том, чтобы никому из посторонних не сказал об организации, так как иначе уничтожат меня и всю мою семью. Когда Сиротюк вовлек меня в организацию ОУН, то он мне объяснил задачи и цели, которые ставит себе она, а именно: подготовка вооруженного восстания для свержения Советской власти на Украине. Если же будет война СССР с Германией, то задача членов ОУН заключается в переходе на сторону немцев. Примерно в апреле месяце 1941 года как-то я, Сиротюк и Картуш сидели на бугре возле школы и вели разговор о возможной войне с Германией, когда Сиротюк высказал мнение свое о том, что в этой войне за Советскую власть воевать не будем, а что поможем, когда начнется восстание на Украине против Советской власти.

Председательствующий спрашивает у Политика – правильно ли показания Сиротюка в отношении его на л[исте] д[ела] 157 т[ом] 1 о том, что когда в апреле месяце 41 г. проводилось собрание на бугре Рындяк с членами оуновской организации, то он, Политика, сказал, что: «подождем еще немножко, вспыхнет восстание на Украине, а затем будем поддерживать». На этот вопрос Политика ответил, что не помнит. Опрошенный по этому поводу Сиротюк подтвердил свои показания на л[исте] д[ела] 157 т[ом] 1.

Подсудимый Лихачинский Николай Семенович: В оуновскую организацию я никем не вовлекался. Было так: я знал Рындяк еще до призыва в ряды Красной армии, а в последней находились вместе – в одной полковой школе. Там же, в школе, я сблизился с Браток Михаилом, которого я однажды спросил, что из себя представляет Рындяк. Браток мне ответил, что он является организатором оуновской организации в полку, которая ставит своей целью добиться отторжения Украины от Советского Союза при помощи восстания и войны Германии с СССР, и что члены организации во время этой войны должны будут с оружием в руках в удобный момент перейти к немцам.

Спустя несколько дней, когда я проходил по двору школы, то меня позвали на бугор, где сидели Рындяк, Сиротюк, Картуш, Браток и еще несколько человек, фамилии которых сейчас не припомню. Сиротюк читал стихи антисоветские. Вспомнил, что еще на бугре присутствовали Лихачинский, Сухович.

Председательствующий зачитывает выдержку из показаний на л[исте] д[ела] об[орот] 156 т[ом] 1 показаний Сиротюк о том, что на бугре 30 марта выступал Лихачинский со словами: «Я физически здоров, Польша не могла победить мою силу, я буду бороться за самостоятельность Украины и до последней капли крови не буду никому сдаваться. Всех все равно не вышлют в Сибирь, наши люди еще останутся». Лихачинский отрицает эти слова. Опрошенный Сиротюк подтвердил свои показания на л[исте] д[ела] об[орот] 156 т[ом] 1. Одновременно Сиротюк заявил суду, что там же на бугре он дал Лихачинскому, как члену оуновской организации, кличку «Сон».

Подсудимый Драчук Андрей Романович: признаю себя виновным лишь в том, что я систематически вел разговоры с Сиротюком антисоветского содержания: восхвалял жизнь в б[ывшей] Польше, говорил, что народ недоволен Советской властью, что в магазинах нет ничего и все дорого, а в Польше много товаров и все дешевые. Я Сиротюк не говорил, что имел много националистической литературы.

Опрошенный Сиротюк показал, что однажды Драчук взял из рук его «Дешеву книжку» – это антисоветская националистическая литература, и сказал мне, что имел много такой литературы, которую доставал во Львове.

Драчук: ложку со сделанными на ней инициалами «ОУН», «СВУ» я получил в феврале или марте месяцах 41 г. от Сиротюк, когда у меня не было своей для еды. В организации оуновской или «СВУ» я не состоял.

Допрошенные по этому моменту Рындяк и Сиротюк показали, что Драчук националистически настроен, но в организации их не состоял.

Павловский Федор Степанович: я был завербован в организацию ОУН еще до призыва в ряды Красной армии. Завербовал меня Братюк Константин, который подробно мне рассказал о задачах и целях этой организации, которая добивается самостоятельности Украины, как при помощи восстания на Украине, так и при помощи войны Германии с СССР, когда члены данной организации должны будут с оружием в руках переходить в подходящий момент на сторону немцев. Я был вовлечен в организацию 13 октября п[рошлого] г[ода]. За несколько дней до отъезда в армию Братюк К. давал мне, своему брату Браток Михаилу и Кравчуку М. установки, как держать себя в Кр[асной] а[рмии], как изучать настроения кр[асноармей]цев и группировать недовольных Советской властью красноармейцев, вовлекая их в оуновскую организацию, подготовляя их к борьбе с оружием в руках против Сов[етской] власти на стороне врага. Кличку я имел «Яворчук». В апреле месяце по указанию Браток Михаила я дважды старался вовлечь в организацию кр[асноармей]ца Кушнир, но он оба раза отказался. Находясь в полку, я об оуновской организации неоднократно вел разговоры с Рындяк, с которым также говорил и Кравчук Максим.

Подсудимый Кравчук Максим Давидович: завербован в оуновскую организацию еще до призыва в Красную армию в сентябре месяце 40 г. Братюком Константином. Он меня познакомил с манифестом оуновской организации, с 10 заповедями ея. Перед отъездом в армию меня Братюк Константин давал

указания, как держать себя в армии, как подходить к красноармейцам при изучении их настроений, как вовлекать их в оуновскую организацию. Находясь в армии, я писал Братюк Константину письма, в которых сообщал о наличии в полку недовольных Советской властью кр[асноармей]цев. В Красной армии я, как и Павловский, тесно были связаны с Браток М. и через него узнали о наличии в полку оуновской организации. После этого я сам разговаривал об этой организации с Рындяк. Конечные цели и задачи оуновской организации – свержение Советской власти на Украине и отторжение ее, хотя бы даже при помощи немецких войск, которым необходимо помогать в случае войны Германии с СССР – я знал от Братюк К. еще до призыва в армию.

Подсудимый Братюк Константин Степанович: завербован я в оуновскую организацию Стецюком Даниилом еще в 1940 году у него на квартире. Там Стецюк мне рассказал, что скоро должна начаться война Германии с СССР, в которой последний потерпит поражение. Я сразу не дал своего согласия, но через несколько дней сам пришел к Стецюк на квартиру и дал свое согласие на вступление в члены оуновской организации. С сентября по декабрь 1940 г. я выполнял в организации обязанности станичного руководителя, а затем до самого ареста меня состоял подрайонным руководителем ОУН. Мною было вовлечено в оуновскую организацию 14 человек. Из них 6 человек состояли призывниками и затем пошли в Красную армию. Это были Кравчук Максим, Юрчик Афанасий, Браток Михаил – мой брат, Павловский Федор, Браток Трофим и Дмитринский Василий. Первым четырем, перед их призывом в Красную армию, я давал установки, что они должны делать в армии по вовлечению в организацию оуновских членов, как они должны поддерживать связь со мной, как они должны новых членов организации постепенно подготовлять к поддержке вооруженного восстания на Украине и к переходу с оружием в руках на сторону немцев при войне их с СССР. Вышестоящие руковод[ящ]ие организациями ОУН лица нам говорили, что вот-вот будет война Германии с СССР, но ее все не было, и поэтому среди членов оуновской организации было недовольство, что их обманывают. Мне известно главный руководящий центр оуновской организации, так наз[ываемое] бюро, находится в Германии и связано с германским правительством. Со мною по делам организации ОУН из армии вели переписку мой брат Браток М., Юрчик, Сиротюк, Рындяк. Когда Рындяк по семейным делам приезжал домой, то я его связал с представителем вышестоящей организации ОУН. Шифр для переписки я получил от брата Браток М., которому дал Сиротюк. При помощи этого шифра переписывались. Все завербованные мною члены организации хорошо знали конечные цели и задачи организации.

Председательствующий спрашивает подсудимых, кто из них желает дополнить чем-либо судебное следствие. От подсудимых дополнительных показаний и заявлений не поступило.

Председательствующий объявляет судебное следствие по делу законченным и предоставляет подсудимым последнее слово.

Подсудимый Сиротюк: прошу уменьшить мне кару, я еще молод.

Подсудимый Рындяк: прошу уменьшить мне кару и дать возможность мне жить. Я был уверен, что в СССР тяжелая жизнь.

Подсудимый Картуш: Карайте меня по Советскому закону.

Подсудимый Браток: Прошу суд снизить мне наказание.

Подсудимый Купчак: Я не был в организации «ОУН», я не прав. Судите меня по закону.

Подсудимый Лещук: прошу суд дать мне снисхождение, я всего в СССР живу один год, политически не развит. Я состоял членом к[онтр]р[еволюционной] организации, но думаю исправиться.

Подсудимый Сухович: я хочу жить, Рындяк меня вовлек в эту организацию.

Подсудимый Политика: я молод. Прошу суд сделать снисхождение. Я исправлюсь, буду честным Советским человеком.

Подсудимый Драчук: я не был в организации и никаких разговоров не имел. Я воспитывался в капиталистическом духе. Прошу уменьшить кару. Буду честно работать.

Подсудимый Павловский: я это сделал первый раз. Меня завербовали.

Подсудимый Братюк: я вырос в капиталистической стране. В СССР жил мало, состоял в ОУН организации. Я свои ошибки исправлю, но дайте только возможность. Я могу быть честным человеком.

В 17 часов 00 минут Трибунал удаляется на совещание.

В 20 часов 20 минут Председательствующий оглашает приговор, разъясняет его сущность.

Мера пресечения осужденным до вступления приговора в законную силу остается прежняя, т[о] е[сть] содержание под стражей.

В 20 часов 35 минут судебное заседание объявляется закрытым.

Председательствующий бригвоенюрист	*підпис*	Зенкович
Судебный секретарь	*підпис*	Горный

ГДА СБУ, Рівне. Ф. 5(Р). Спр. П-15481. Т. 2. Арк. 226-229 зв.
Оригінал. Машинопис.

1941, серпня 10. – Акт про виконання вироку Військового трибуналу Приморської армії від 3 серпня 1941 р.

Совершенно секретно

АКТ

Гор[од] Одесса, 1941 года, августа 10 дня, Я, Комендант УНКГБ по Одесской области Молодченков, в присутствии вр[еменно] и[сполняющего] д[олжность]

начальника 2 отдела УНКГБ ст[аршего] лейтенанта госбезопасности тов[арища] Альперина и пом[ощника] военного прокурора Одесского военного округа военного юриста 2 ранга тов[арища] Анкудимова привел в исполнение приговора Военного Трибунала Прим[орской] армии над осужденными к высшей мере уголовного наказания – РАССТРЕЛУ:

1. БРАТЮК Константин Степанович, 1920 г[ода] р[ождения].
2. СИРОТЮК Дмитрий Иосифович, 1921 г[ода] рожд[ения].
3. РЫНДЯК Владимир Степанович, 1919 г[ода] рожд[ения].
4. КАРТУША Михаил Васильевич, 1919 г[ода] рожд[ения].
5. БРАТОК Михаил Степанович, 1918 г[ода] рожд[ения].
6. КУПЧАК Иван Брутымович, 1918 г[ода] рожд[ения].
7. ЛЕЩУК Карп Григорьевич, 1918 г[ода] рожд[ения].
8. СУХОВИЧ Антон Максимович, 1919 г[ода] рожд[ения].
9. ПОЛИТИКА Захар Кузьмич, 1918 г[ода] рожд[ения].
10. ЛИХАЧИНСКИЙ Николай Семенович, 1918 г[ода] рожд[ения].
11. ПАВЛОВСКИЙ Федор Степанович, 1919 г[ода] рожд[ения].
12. КРАВЧУК Максим Давыдович, 1918 г[ода] рожд[ения].

Всего – ДВЕНАДЦАТЬ ЧЕЛОВЕК.

Приговора утверждены Военным Советом Приморской армии.

Настоялий акт составлен в 2 подлинных экз[емплярах], из коих 1 направлен Пред[едседателю] ВТ Приморской армии, а второй оставлен в делах 2 отдела УНКГБ по Одесской области.

ПРИГОВОР ПРИВЕЛ В ИСПОЛНЕНИЕ
Комендант УНКГБ по Одесской обл. *підпис* (МОЛОДЧЕНКОВ)

Присутствовали:
В[ременно] и[сполняющий] д[олжность] начальника 2 отдела УНКГБ
Ст[арший] лейтенант госбезопасности *підпис* (АЛЬПЕРИН)

П[омощник] военного прокурора Од[есского] в[ренного] о[круга]
Военный юрист 2 ранга *підпис* (АНКУДИМОВ)

ГДА СБУ, Рівне. Ф. 5(Р). Спр. П-15481. Контрольно-наглядова справа. Арк. 51. Оригінал. Машинопис.

Публікація документів
Андрія Жив'юка

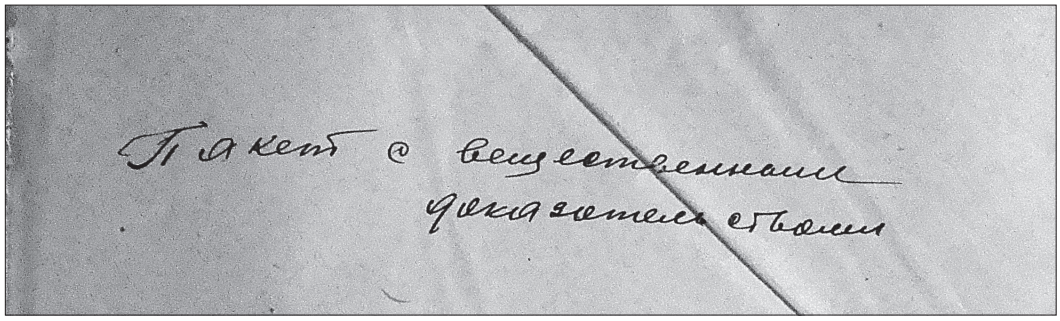

Конверт з речовими доказами зі справи Дмитра Сиротюка та ін. 1941 р. ГДА СБУ, Рівне

Червоноармійська ложка, якою користувався Дмитро Сиротюк. 1941 р. ГДА СБУ, Рівне

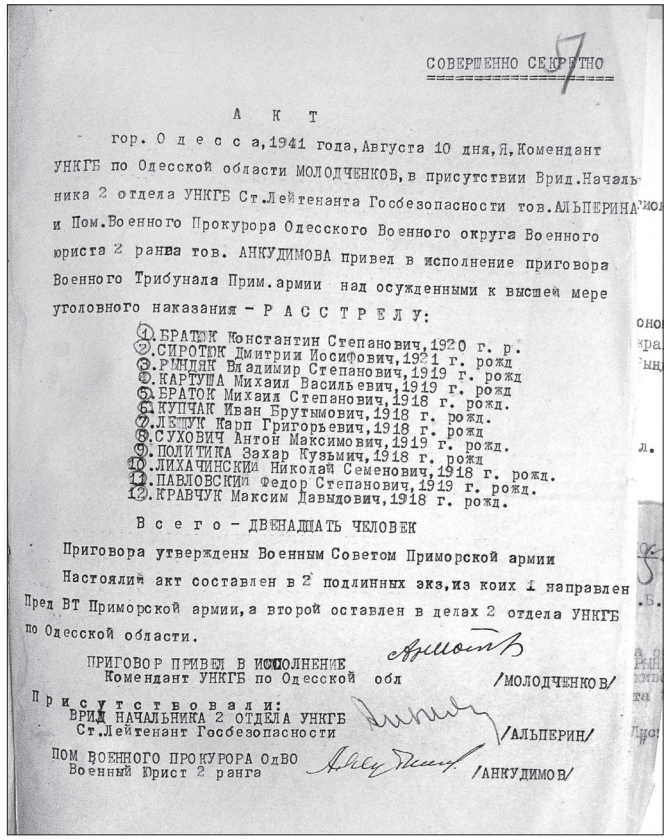

СОВЕРШЕННО СЕКРЕТНО

А К Т

гор. О д е с с а, 1941 года, Августа 10 дня, Я, Комендант УНКГБ по Одесской области МОЛОДЧЕНКОВ, в присутствии Врид. Начальника 2 отдела УНКГБ Ст. Лейтенанта Госбезопасности тов. АЛЬПЕРИНА и Пом. Военного Прокурора Одесского Военного округа Военного юриста 2 ранга тов. АНКУДИМОВА привел в исполнение приговора Военного Трибунала Прим. армии над осужденными к высшей мере уголовного наказания – Р А С С Т Р Е Л У:

1. БРАТЮК Константин Степанович, 1920 г. р.
2. СИРОТЮК Дмитрий Иосифович, 1921 г. рожд
3. РЫНДЯК Владимир Степанович, 1919 г. рожд
4. КАРТУША Михаил Васильевич, 1919 г. рожд
5. БРАТОК Михаил Степанович, 1918 г. рожд.
6. КУПЧАК Иван Брутьмович, 1918 г. рожд.
7. ЛЕЩУК Карп Григорьевич, 1918 г. рожд
8. СУХОВИЧ Антон Максимович, 1919 г. рожд.
9. ПОЛИТИКА Захар Кузьмич, 1918 г. рожд
10. ЛИХАЧИНСКИЙ Николай Семенович, 1918 г. рожд.
11. ПАВЛОВСКИЙ Федор Степанович, 1919 г. рожд.
12. КРАВЧУК Максим Давыдович, 1918 г. рожд.

В с е г о – ДВЕНАДЦАТЬ ЧЕЛОВЕК

Приговора утверждены Военным Советом Приморской армии

Настоящий акт составлен в 2 подлинных экз, из коих 1 направлен Пред ВТ Приморской армии, а второй оставлен в делах 2 отдела УНКГБ по Одесской области.

ПРИГОВОР ПРИВЕЛ В ИСПОЛНЕНИЕ
Комендант УНКГБ по Одесской обл /МОЛОДЧЕНКОВ/

П р и с у т с т в о в а л и:
ВРИД НАЧАЛЬНИКА 2 ОТДЕЛА УНКГБ
Ст. Лейтенант Госбезопасности /АЛЬПЕРИН/

ПОМ ВОЕННОГО ПРОКУРОРА ОдВО
Военный Юрист 2 ранга /АНКУДИМОВ/

Акт про виконання «розстрільного» вироку. Одеса. 10 серпня 1941 р. ГДА СБУ, Рівне

Ув'язнені червоноармійці 361-го стрілецького полку.
1941 р. ГДА СБУ, Рівне

Костянтин Братюк

Михайло Братюк

Андрій Драчук

Михайло Картуш

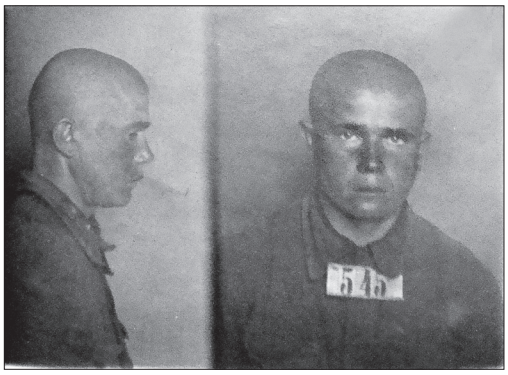

Максим Кравчук

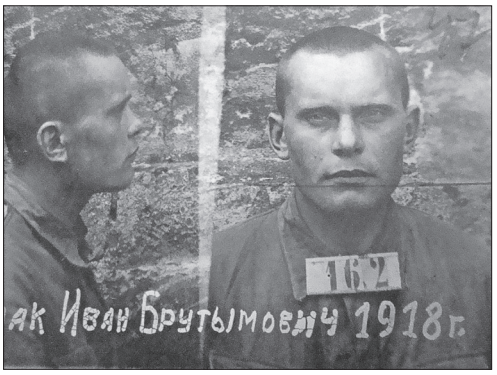

Іван Купчак

Микола Лихачинський

Карпо Ліщук

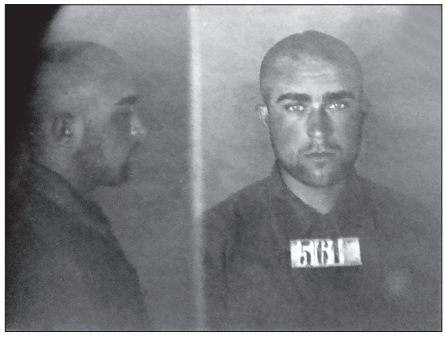

Федір Павловський

Захар Політика

Володимир Ридняк

Дмитро Сиротюк

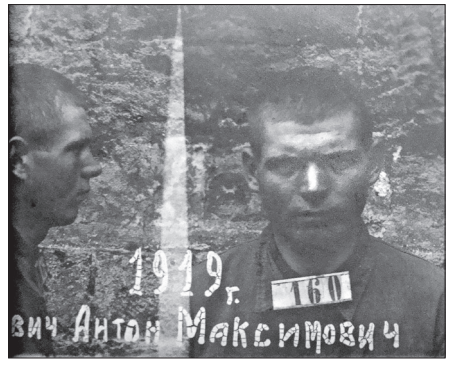

Антон Сухович

Микола Соколов

ПРО БАБУСЮ (МІЖ ДОКУМЕНТАМИ ТА СПОГАДАМИ)

Щиро дякую Андрію Анатолійовичу Жив'юку за те, що запропонував «щось» написати про бабусю для чергового тому «Реабілітовані історією. Рівненська область». Завдяки йому ще 24 серпня 2011 р. отримав повну копію справи. Символічно, що цей том виходить у 20-ту річницю з дня смерті бабусі.

Яблонська (в дівоцтві Сачковська) Лідія Миколаївна народилась 7 червня 1926 р. у Костополі. Батько – Сачковський Микола Степанович (1896–1979), білорус за походженням, родом з м. Пінськ, походив з багатодітної родини. У Пінську й досі чимало наших родичів. Відомо, що брав участь в Першій світовій війні, постраждав унаслідок застосування отруйних газів. Як та коли потрапив до Костополя, нам невідомо. Начебто отримував від Польської держави якусь пенсію, а також працював при школі охоронцем.

Про його жінку – Сачковську Ольгу Федорівну (Фридріхівну) (1895/1896–1961) свідчень мало. Німкеня за походженням, вона доводилась нерідною мамою бабусі. На 1945 р. була домогосподаркою. Бабуся згадувала, що перед війною часто гостювали мамині родичі. Але нині про це ніхто не знає.

Хата, в якій мешкала родина, збереглася й досі *(фото №1)*[1]. З оповідань бабусі знаю, що землі в них було небагато, приблизно 2–3 десятини. У 1932 р. Ліда Сачковська пішла до школи. Збереглося декілька фотографій зі шкільних часів. Одна з них – закінчення 3 класу (1935) *(фото №2).* Бабуся нагорі у білому капелюшку. Напис польською мовою, адресований бабці й дідові у Пінськ, каже про те, що успішно закінчила школу, отримала багато «п'ятірок» і з радістю перейшла у 4-й клас. До осені 1939 р. скінчила 7 класів.

Вересень 1939 року. 17 вересня, як згадувала бабуся, вона, серед інших мешканців Костополя, зустрічала радянських солдат зі сходу. Швидко прибігла додому, нарвала побільше квітів й скоріш назад. Як згадували старожили Костополя, солдати були втомлені, голодні та в якомусь дранті на ногах.

Наступні події виявились не зовсім радісними. Почались арешти та виселення «чуждых элементов». Серед інших була виселена вчителька з двома дочками. Її чоловік був польським офіцером, у березні 1940 р. розстріляний. Мати згодом померла в Казахстані, а дівчата через Середню Азію та Іран потрапили в Індію. Звідти вони перебрались у США, де й прожили все життя. Через декілька десятиліть, за допомогою Червоного Хреста, бабуся розшукала своїх шкільних подруг. Листувалась з ними майже до останнього[2]. Ще бабуся згадувала, що знову пішла в 7-й клас, тепер вже радянської школи. Щось подібне було й за німців.

---

[1] На 1945–1953 рр. – вулиця Кагановича, пізніше вулиця Крупської, з 28.08.1992 р. – вулиця О. Лятуринської.

[2] Ця історія, яку знав з дитинства, завжди викликала здивування. Як дівчата змогли через Казахстан потрапити кудись в Індію? Й лише в 2000-х дізнався про те, що багато родин висланих поляків вийшло з терену СРСР з армією Андерса через Іран. Дехто у тому числі через Індію.

Бабуся підтримувала дружбу зі шкільними подругами все життя. Я пригадую декілька зустрічей в 1990-х рр., коли в нас гостювала подруга з Польщі. З нею вона часто листувалася. А з місцевими бачилися постійно. Пригадую одну зустріч влітку 1996 р. У Раїси Володимирівни (по чоловіку Костецька)[3] зібралось декілька осіб. Була там й одна невідома мені жінка – пані Галина з Острога. Як з'ясував значно пізніше – в 2002 р. від Раїси Володимирівни – це була Галина Лиходько (Швед), чиї спогади прочитав у 1999 чи 2000 році. Восени 2008 р. Раїса Володимирівна показувала копію фотографії від пані Галини часів війни. В 2010 р. пані Раїси вже не було в живих. Й лише зовсім недавно – в 2017 р. – дізнався, що Галина Іванівна Швед-Лиходько ще жива в Острозі. Вдалося передати копію фотографії з архіву бабусі. Це фото публікую й тут *(фото 3).*

Подальші події воєнного часу та арешту подаю головним чином з матеріалів слідчої справи [1]. Про те, що бабуся була в таборі, дізнався на початку 90-х, коли потайки у шкатулці знайшов довідку про реабілітацію. Потім бабуся дещо розповідала. Вперше слідчу справу частково вивчив у жовтні 2008 р. у ДАРО. Повністю ж отримав копію від А. А. Жив'юка в серпні 2011 р.

У 1941–1942 рр. Лідія навчалась у школі. Всього ж закінчила 9 класів *(фото 4).* З серпня 1942 р. за порадою вчительки німецької мови стала працювати в адміністративному органі машиністкою, передруковувала документи, видавала продовольчі картки. В травні 1943 р. родина була записана у «фольксдойчі», бо мати німкеня. Завдяки цьому не поїхала як «остарбайтер» до Німеччини. Працювала в адміністративному органі до січня 1944 р.

Про те, що родина, у тому числі й бабуся, були «фольксдойчами», є свідчення в протоколі допиту (від 13 грудня 1944 р. [1, арк. 30–32]) Ольги Юхимівни Середи (інформація про неї вміщена в цій книзі). Варто додати декілька слів про неї, бо з «бабою Олею» були знайомі і мама (з 1960-х рр.), і я. Її арештували на кілька місяців раніше бабусі. Родина у 1942 чи 1943 р. записалася у «фольксдойчі». Батька й матір органи НКВД арештовували на декілька місяців, згодом звільнили (теж згадані в цій книзі). Звинувачували ж у тому, що начебто була завербована й стала агентом СД. У лютому 1945 р. засуджена на 20 р. каторжних робіт, покарання відбувала в Норильську, звільнена у 1956 р. Реабілітована в березні 1989 р.[4] Всі 90-ті рр. завжди з бабусею заходили до неї в гості, бувала інколи вона і в нас. Померла Ольга Юхимівна влітку 2008 р.

З березня 1944 р. 17-річна Ліда Сачковська почала працювати в ліспромкомбінаті помічником бухгалтера. Саме там у квітні 1944 р. трапилась подія, яка й стала її головним «злочином». З жовтня 1944 р. до арешту вона працювала в майстерні райпромкомбінату касиром. 15 грудня 1944 р. як свідок була допитана Геліос Елеонора, полька, член ВЛКСМ, знайома з бабусею з 1936 р. (очевидно, що

[3] Анотована довідка про Костецький В. Є., 1921 р. н. Див.: *Реабілітовані історією. Рівненська область*. Кн. 5.

[4] Копія постанови «про реаб. Середы О.Е» від 1 березня 1989 р. *Архів автора*.

вчилися разом). Окрім свідчень про роботу за німців та запис у «фольксдойчі», вона повідомила, що трапилось у ліспрокомбінаті:

«Хочу дополнить (! – М. С.), что в апреле или мае 1944 года Сачковская в присутствии ряда лиц в конторе леспромкомбината читала вслух статью антисоветского содержания, которая была напечатана в «Альманахе», изданном при оккупантах. Автором статьи является Николай Трофимчук. Статья была написана клеветнического содержания по отношению к советской власти. Насколько мне помнится, этот альманах принесла Сачковская» [1, арк. 33].

23 лютого 1945 р. 18-річна Ліда Сачковська була арештована, а в хаті провели обшук (ордер на арешт та обшук за № 41 від 23.02.45 р.) [1, арк. 4]. Микола Степанович на цей час був відсутній, знаходився в Олевську на посаді завідуючого складом ліспромгоспу. Описане майно до рішення суду зберігала Ольга Федорівна. «Опись имущества» – яскравий документ доби. Старший оперуповноважений Костопільського РО НКГБ лейтенант держбезпеки П. Бєрніков (слідчий у Костополі) ретельно зафіксував:

«Кровать железная с сеткой (старая), одеяло шерстяное (ношенное), буфет (старый), этажерка деревянная (старая)» [1, арк 6].

Під час обшуку на квартирі були вилучені 4 журнали для дітей «Орленя» та газета «Костопільські вісті» за 21.11.1943 р. (ч. 46). 3 журнали було знищено 8 березня, а один примірник і газета додані як «вещественные доказательства». Зараз у справі з доказів лише газета [1, арк. 19, 41, 42, 48, 48а].

Праця в адміністративному органі та запис родини у «фольксдойчі» дали підгрунтя порушити справу щодо обвинувачення Ліди Сачковської в «измене Родине». Цей сюжет бачимо в усіх протоколах допиту (від 23 лютого, 5 та 7 березня). Проте досить швидко головним «злочином» стало «чтение антисоветской литературы». В протоколі допиту від 5 березня обвинувачена підтвердила, що читала статтю:

«Я раньше слышала разговор, что Трофимчук написал в альманахе статью, как он проживал в Казахстане, будучи выселенным в административном порядке, но её не читала. В апреле месяце 1944 года я увидала альманах, выпущенный при немцах и там встретила статью Трофимчука, которую прочитала вслух в присутствие ряда лиц, как-то гр-ки Гелиос, Янковской (після слова «ряда» червоним олівцем поставлено знак питання – М. С.). Целью моей читки было исключительно то, чтобы лично ознакомиться со статьей Трофимчука, что он пишет о Казахстане, как он там жил» [1, арк. 18].

6 березня свідок Янковська (працювала в ліспромкомбінаті) пояснила, що аркуші з альманаху використовувала для обгортання, й фактично вона передала його бабусі. Але саму статтю не читала:

«Сачковская взяла Альманах, бегло просмотрела, потом заявила, что здесь имеется замечательная статья. Кто был в канцелярии заинтересовались, что это за статья, а Сачковская начала вслух читать статью, написанную каким-то Трофимчуком, как он жил в Казахстане. Альманах со статьей Трофимчука мной уничтожен» [1, арк. 37].

Зі слів бабусі мені відомо, що вони готували плакат чи стінгазету до 1 травня. Серед газет знайшла статтю й зацікавилася, бо «це ж наш Коля написав». Одразу прочитала, а одна істота запам'ятала (як казала бабуся, «одна полячка донесла»). Ці покази (зі справи видно, що Геліос «проявила бдительность») й стали грунтом для обвинувачення. Вона ж виклала приблизний зміст статті Трофімчука.

Восени 2008 р. поділився й зацікавив цим сюжетом давнього знайомого й сусіда у Костополі, педагога та краєзнавця Анатолія Микитовича Карп'юка. В грудні 2010 р. отримав від нього оригінал та зробив фотокопію. «Альманах-календар» за 1942 рік. «Спогади з Казахстану (оповідання учня Костопільськоі гімназії Трофімчука М.)» (52-54 стор). Зі спогадів та протоколів допиту дізнаємося й ми про цю людину.

Трофімчук Микола, 1924-1925 р., учень Костопільськоі гімназії у 1942 р. 13 квітня 1940 р. разом з мамою був висланий до Казахстану. Мати деякий час працювала в колгоспі, а Микола навчався у школі. Влітку 1941 р. вони були звільнені. 22 червня 1941 р. поїхали додому, куди вдалося прибути через 2 місяці після виїзду з Казахстану. До лютого 1943 р. працював в адміністративному органі, а потім зник з Костополя, пішовши у підпіля[5]. 7 березня 1945 р. слідчий ухвалив:

«Материал изобличающий преступную деятельность Трофимчука Николая выделить из следдела № 1860 в отдельное производство для розыска последнего» [1, арк. 43].

Миколу Трофімчука згадувала й давня бабусина подруга з довоєнного часу Надія Андріївна Демчук[6].

Інший цікавий сюжет, про який у справі теж згадано – це знайомство бабусі з «активным участником банды УПА Середой Степаном». Під час обшуку вилучили його фото. З бабусею вони були знайомі з 1939 р., коли С. Середа працював секретарем у школі. Потім було спілкування, листування. У березні 1943 р. С. Середа пішов до УПА. Востаннє бачились у січні 1944 р. [1, арк. 25-26].

---

[5] Трофимчук Микола Васильович загинув у с. Бронне Березнівського району на Рівненщині у 1944 р. *Книга памяті і слави Волині.* Т. 1. Костопільський район. Рівне, 2001. С. 37.

[6] Анотована довідка про Демчук Н. А.,1924 р. н. Див.: *Реабілітовані історією. Рівненська область.* Кн. 4.

Дещо мені відомо від свідків. Влітку 1998 р. у хаті Парасковії Ковальчук[7] зустрів одну стареньку бабцю. Яка, дізнавшись, що я онук Сачковської, дещо розповіла. Бабця Ірина (Ярина) виявилася сестрою Степана Середи. Було декілька братів – активних діячів ОУН. Молодшим був Степан[8]. З Лідою в них було спілкування та взаємна симпатія. Справа наближалася до весілля. Потім бабуся підтвердила це. Але не склалося. Степан Середа загинув у 1944 р. в селі Велике Поле (урочище Кадобище). У вересні 1995 р. завдяки зусиллям Василя Опанасюка[9] на місці загибелі побратимів був встановлений пам'ятник [2]. Бабуся була на його відкритті…

На 27 березня 1945 р. арештована знаходилася у в'язниці № 2 м. Дубно. 24 квітня слідчий слідчого відділу УНКГБ молодший лейтенант держбезпеки В. Макаров підписав «Постановление о перепредъявлении обвинения» по статье 54-10 часть 2 УК УССР [1, арк. 28-29, 50]. 25 квітня слідство скінчилося, а 5 травня був затверджений обвинувальний висновок. 28 травня 1945 р. Військовий трибунал військ НКВД Ровенської області, що засідав з 18.20 до 19.30, ухвалив вирок:

«Сачковскую Лидию Николаевну на основании статьи 54-10 ч. 2 УК УССР подвергнуть лишению свободы в ИТЛ сроком на 10 лет, с поражением прав сроком на 5 лет и с конфискацией всего принадлежащего ей имущества».

Термін покарання починався з 23 лютого 1945 р. [1, арк. 56-58зв].

Двоюрідна сестра бабусі з Пінська згадувала, що Микола Степанович надіслав листа, в якому повідомив, що «отдал дочку замуж на 10 лет». Відомо, що очікуючи етап у табір, бабуся перебувала якийсь час у Дубні разом з Марією Артинюк[10] (відбувала покарання в Норильську). Про це Марія Павлівна згадувала й при зустрічі зі мною. Вітав її 24 серпня цього року.

У 1946 р. засуджена Лідія знаходилась у Харківській в'язниці. Новий 1947 рік зустрічала в Сухобєзводному Горьковської області. Там розташовувалося управління Унженского ИТЛ, де й перебувала весь термін. Публікую фото за 1949-1950 рр. з Сухобєзводного *(фото 5, 6)*.

Про табір бабуся розповідала небагато. Лише окремі фрагменти пригадую. Як вивозили ліс рубати, а вона здивовано гадала «как же рубить такие толстые деревья». Або про те, як після роботи всі котєлкі з обідом були розкидані – це «жартували» кримінальники…

---

[7] Анотована довідка про Ковальчук П. М., 1920 р. н. Див.: *Реабілітовані історією. Рівненська область*. Кн. 5.

[8] Середа Степан Михайлович (1921–1944) – надрайонний комендант СБ на Костопільщині. Див.: *Реабілітовані історією. Рівненська область*. Кн. 1. С. 146.

[9] Анотована довідка про Опанасюк В. Я., 1927 р. н. Див.: *Реабілітовані історією. Рівненська область*. Кн. 7.

[10] Анотована довідка про Артинюк М. П, 1927 (за документами насправді 1925) р. н. Див.: *Реабілітовані історією. Рівненська область*. Кн. 3.

У таборі трапилася доленосна зустріч з майбутнім чоловіком та моїм дідом – Яблонським Василем Панфіловичем. Двоюрідна бабусина сестра розповідала, що це Василь Панфілович врятував майбутню жінку від кримінальників:

«Там убивали людей. Она ему понравилась, поэтому он решил спасти, забрав к себе».

Деякі подробиці про діда. Яблонський Василь Панфілович, за документами 1914 р. н. (насправді 1916, як каже мама), уродженець села Вишгородок Ланівецького району Тернопільської області (на час народження – Кременецького повіту Волинської губернії), з родини селян. Закінчив 7 класів, за фахом бухгалтер. Були ще 2 брати й сестра. Обидва брати загинули в роки Другої світової війни: Костянтин, 1917 р. н, у січні 1943 р.; Іван, 1925 р. н., мобілізований у 1944 р., 7.02.1945 р. Сестра померла у 1990 чи 1991 р.

У 2008 р. в ДАТО частково ознайомився з архівно-кримінальною справою діда [3]. З обвинувального висновку від 28 липня 1944 р.:

«...В августе 1943 года вступил в к-р «Украинскую повстанческую армию», где работал главным бухгалтером хоз. отдела «УПА» под псевдонимом «Гарный» до 1944 года. Работая главным бухгалтером хоз. отдела «УПА» по Кременецкому уезду, в подчинение которого входили 5 районных хозяйственных отделов, составлял учет награбленного имущества у советских граждан участниками «УПА», контролировал и руководил хозяйственным аппаратом Кременецкого уезда «УПА», для чего созывал совещания бухгалтеров и хозяйственников хоз. отделов районов и сам выезжал в районы, где инструктировал счетный аппарат и давал указание, как вести учет награбленного имущества. Принимал участие в митингах и собраниях, которые устраивались участниками «УПА» по вопросу сдачи хлеба, мяса, одежды советскими гражданами для «украинской повстанческой армии» [3, арк. 42-43].

У квітні 1944 р. мобілізований до РККА. Відправлений у 355 запасний полк у м. Владимир. З 7 по 24 травня 1944 р. – рядовий 20-го окремого запасного інженерно-саперного батальону 5-ї запасної інженерно-саперної бригади. Арештований 25 травня 1944 р. відділом контррозвідки «Смерш» 5-го ЗІСБ з обвинуваченням за статтями 58-1а, 58-11 УК РСФСР. Під час слідства перебував у Владимирській в'язниці. Рішенням ОСО при НКВД СССР від 16 вересня 1944 р. засуджений до 10 років ИТЛ [3, арк. 3, 38, 44].

Батько й мати діда 21 жовтня 1947 р. були вислані в Кемеровську область, де батько й помер 8.11.1955 р. Цікаво, що в справі на батьків знаходиться довідка з військкомату від 16.04.45 р. на їх сина – сержанта Івана, що «геройски погиб» [4].

Про те, що бабуся та дід познайомилися в таборі, я знав давно, тому прослідкував його маршрут. З Владимира етапований в Сухобєзводноє.

24 грудня 1949 р. відправлений у Піщаний табір у Караганду. Звідти 6 липня 1953 р. – в Омську область, у Камишевий табір. З якого звільнився 19 травня 1954 р., та був відправлений у заслання на поселення до Красноярського краю.[11]

У грудні 1953 р. ув'язнена Лідія звернулася з проханням про помилування (скорочення терміну ув'язнення). З анкети до заяви (від 21.12.1953 р.) дізнаємося, що

«Сачковская Л. Н за время пребывания на лаг. отделении работает бухгалтером вещ. стола, к порученной работе относится добросовестно, замечаний не имеет, нарушений лаг. режима также не имеет» [1, арк. 66-66зв].

У своєму висновку від 9.09.1954 р. помічник Військового прокурора ПрикВО підполковник юстиції Дешко радить

«приговор оставить в силе, а просьбу о помиловании оставить без удовлетворения».

Комісія Ровенської області з перегляду справ 13.09.54 р. ухвалила:
«Сачковской Лидии Николаевне в пересмотре решения по делу отказать» [1, арк. 69-71, 72].

Проте з табору була звільнена ще 27.08.1954 р. Збереглося фото від 1.09.1954 р. *(фото 7).*

Лідія Сачковська нарешті повернулася додому, побувала і в родичів у Пінську. В Костополі працювала в Главзаготльонпромі. На 1955 р. Василь Панфілович знаходився на засланні у Північно-Єнісейському районі Красноярського краю *(фото 8).* Десь в другій половині 1955 р. викликав Ліду Сачковську до себе. Й вона погодилась, хоча були сумніви й тривоги. Через декілька десятиліть я почув від маминої одногрупниці: «твоя бабушка как декабристка».

10 березня 1956 р. Указом Президиума Верховного Совета СССР був скасований Указ від 21 лютого 1948 р. «О направлении особо опасных преступников по отбытии наказания в ссылку на поселение в отдаленные местности СССР» [5, с. 257]. Завдяки цьому дід був звільнений 15 травня 1956 р. *(фото 9).* Офіційний шлюб зареєстрований 16 червня 1956 р. У жовтні 1956 р. з'явилася мама.

Додам також, що 15 травня 1956 р. вийшла постанова Совета Министров СССР «О снятии ограничений по спецпоселению с членов семей украинских и белорусских националистов, освобождаемых из ссылки на поселение» [5, с. 250]. Завдяки цьому 12 липня 1956 р. була звільнена мати діда. З Кемеровської області повернулася в рідне село до доньки, де й закінчила свій життєвий шлях.

Декілька років нова родина продовжувала жити в селищі Новая Єруда Північно-Єнісейського району Красноярського краю *(фото 10).* Можна назвати й точну адресу, де мешкали в барачному будинку – вулиця Суворова, № 15.

[11] Архівні довідки з УМВС Нижегородської, Омської областей, Красноярського краю РФ та Прокуратури Карагандинської області Республіки Казахстан. *Архів автора.*

З Красноярського краю перебазувались в Іркутську область, де жили в різних місцях (селища Мусковіт і Маракан, місто Бодайбо). На Маракані у 1965 р. мама пішла до 3-го класу. Літо зазвичай проводили в Костополі *(фото 11).*

Весь цей час бабуся працювала бухгалтером. У 1965 р. закінчила курси бухгалтерів будівельних організацій в Ангарську (була старостою групи) *(фото 12).* На Маракані в той час будували драгу для видобутку золота. Вчорашні в'язні, дід був керівником планово-економічного відділу на будівництві, а бабуся – головним бухгалтером.

Мама згадує, що бабуся була активною людиною:

«На Маракане была депутатом поселкового совета. Избиралась не один раз, была уважаемым человеком. К ней шли жители со своими проблемами».

Через проблеми зі здоров'ям лікарі порадили змінити клімат. І в 1967 р. бабуся остаточно повертається з мамою додому, в Костопіль, у рідну батькову хату. В Костополі мама навчалася з 5 по 10 клас, а потім поступила в Ленінград. Дідо ще якийсь час працював у Сибіру й остаточно повернувся до родини лише в 1972 р. *(фото 13).*

У Костополі бабуся продовжувала працювати бухгалтером у різних установах. У мами в школі декілька років очолювала батьківський комітет. У літній час упродовж декількох років працювала бухгалтером в Олександрії, в дитячому таборі «Орлятко» *(фото 14).*

Мама розповідає:

«Всегда была борцом за справедливость. Очень остро чувствовала всякую несправедливость. Годы репрессий ее не сломили. Например, она смогла добиться повышения пенсии деду. У него не включали стаж работы при Польше. Мама писала в Киев и Ровно, а оттуда одни отписки. Она писала в Варшаву, были подняты польские архивы. Мама добилась своего. Чужого не требовала, а за свое боролась, ибо чувствовала свою правоту».

Приблизно в 1978 р. бабусю обрали головою правління кооперативу споруджуваного будинку. В січні 1979 р. помер її батько, Микола Степанович. Тоді ж будинок був готовий. Бабуся з дідом починають переносити речі на нову квартиру. На початку листопада 1979 р. раптом помер чоловік – дід Василь. Бабуся остаточно прощається зі старою хатою. З новими мешканцями підтримувала добрі відносини до останнього.

Наприкінці грудня 1979 р. відбулося весілля моїх батьків. З літа 1981 р. бабуся офіційно виходить на пенсію, щоб допомогати виховувати онуку, а потім і онука. Головою ж правління кооперативу лишалася аж до 1995 р., коли попросила, щоб її більше не обирали, й передала справи молодим. Серед іншого, була активним дописувачем до районної газети. У нас збереглась стаття на одну з актуальних тем[12].

[12] Яблонська Л. Право на власність. *Червоний промінь*. 1991. 16 лютого. *Архів автора.*

12 травня 1989 р. президія Ровенського обласного суду ухвалила рішення про реабілітацію бабусі. З постанови:

«Чтение статьи, не содержащей каких-либо призывов к свержению, подрыву или ослаблению советской власти или совершению контрреволюционного преступления, преступлением не является».

16 травня була відправлена довідка про реабілітацію [1, арк. 76-77, 78].

З 1991 р. бабуся була членом Костопільської комісії з питань поновлення прав реабілітованих. Збереглася виписка з протоколу від 15.10.1991 р., де розглядалось питання про компенсацію (й вона серед членів комісії). Пригадую, що майже кожне літо в 90-х роках бабусю раз чи два запрошували на засідання (телефона не було, то телефонували сусідам). Лишається тільки повторити мамині слова:

«Всегда стояла за справедливость. Была честная, принципиальная».

Колишня мамина однокласниця Зоя Володимирівна Дідич пригадала такий епізод, пов'язаний з бабусею:

«Вона була неординарною жінкою. Коли мій чоловік у 1989 році створив Костопільський Рух і збирали гроші на будівництво пам'ятника Тарасові Шевченку, вона просила прийняти від неї 5000 рублів (то була величезна сума). Богдан не відважився її прийняти, але ще й досі при нагоді про це згадує і розповідає під час зустрічей на запрошення»[13].

До бабусі мене привезли ще у 1984 р. З кінця 1980-х рр. літні канікули з сестрою проводили в Костополі. З ранніх спогадів пригадую, як з бабусею ходили у справах до міськради. Там у кабінетах ще висіли портрети Леніна, а на полицях стояли його праці, припорошені пилюкою. Отже, кожне літо у бабусі в Костополі. Щасливе, безтурботне дитинство. Спілкування з сусідськими дітьми, прогулянки містом, святкування народжень (коли влітку були). Бабуся лише питала, коли кудись йшли, з ким йдемо, та щоб приходили не пізніше 22-ї години. Разом з бабусею відвідував й коло її знайомих. З кимось підтримував стосунки й опісля. Традиційне коло, до кого заходили, це Надія Фролівна Кондратюк[14], вже згадувані Ольга Юхимівна Середа й Надія Андріївна Демчук. Ходили й на різні політичні заходи. Тому пригадую передвиборчу кампанію 1994 р. (вибори президента й депутатів у Костополі влітку).

Бабуся виписувала районну газету «Вічеве слово» й обласну «Волинь». Влітку 1995 р. почала ще виписувати «Нашу справу», в 1997 р. – недовгий час «Дзвін». Все це передплачувалось у тому числі й для мене. Стоси газет лежали до часу, коли влітку переглядав та вирізував цікаві мені статті. Головним чином, з

[13] Про цей факт З. Дідич повідомила нещодавно, за що їй щира подяка.

[14] Анотована довідка про Кондратюк Н. Ф., 1924 р. н. Див.: *Реабілітовані історією. Рівненська область.* Кн. 5.

історії, але не тільки. Цікаво, що дещо буває потрібним й через 20 з лишнім років (у тому числі для українських знайомих). Разом з бабусею відвідували зібрання Костопільського товариства політв'язнів та репресованих. В останні роки (1996–1997) скоріше навіть я був ініціатором побувати там. У газеті «Волинь» дивився оголошення та умовляв сходити. Ще один привід, щоб побачити бабусиних знайомих та інших цікавих людей.

Після створення в Костополі громади УПЦ КП бабуся стала активною прихожанкою. Пригадую, як вдома, на квартирі, бабуся, Надія Андріївна Демчук й Микола Мусійович Левчик активно обговорювали документи, напевно пов'язані з перереєстрацією громади. З усіх бабусиних знайомих саме з Надією Андріївною Демчук (для мене «баба Надя») встановились найтепліші відносини. Завжди передавав їй привіт через бабусю. Продовжую спілкування й нині. Вітав її 24 серпня цього року. Декілька разів заходили з бабусею до музею, де познайомився з Анатолієм Микитовичем Карп'юком – ще в 1995 чи 1996 р. Він виявився сусідом – його хата поруч з нашим будинком. Спілкування теж продовжується й досі.

Завдяки походам з бабусею познайомився з багатьми людьми. З кимось почав спілкування значно пізніше. Час йде вперед, і нині цих людей майже нема. З тих, хто ще живий – колишній мамин учитель та директор школи Василь Кирилович Стасюк. Він завжди радий почути мене. Останні 2 роки – 1997 та 1998 рр. – бабуся гостювала на початку літа в нас. Була на дачі, допомогала в міру можливості. А потім разом уже до Костополя *(фото 15, 16, 17).*

Як згадує мама, усе життя бабуся страждала від підвищеного тиску. Напевно й табори додали свого. Все це призвело до того, що пішла з життя раніше, аніж могла. 28 серпня 1998 р. перед виїздом до Санкт-Петербургу відчувала себе дуже погано. Тиск зашкалював. Але не відмовилася від подорожі. В Петербурзі 2 тижні лікувалася, але одразу, як стало краще, поїхала на дачу, як ми не відмовляли.

26 вересня разом з мамою поїхала додому, в Костопіль *(фото 18).* Як виявилось, це була наша остання зустріч. Через тиждень після приїзду – 4 жовтня 1998 р. – бабусі не стало. Похована поруч з дідом, з яким багато чого пережили у житті…

P. s. «Ти згадала Сухобезводне, моя дорогенька. Хто пройшов через оті ворота, мабуть ніколи не забуде, тим паче для таких юних молодих людей, а «етап», можна це забути. Моя дорогенька, цим людям, хто його пройшов, потрібно при житті ставити пам'ятники, а катування від слідчих. Не будемо в оці святкові дні далі продовжувати…»[15].

Санкт-Петербург, вересень 2018 р.

[15] Цього листа від знайомої бабуся вже не прочитала (надійшов напередодні Нового 1999 р). *Архів автора.*

Джерела та література

1. Держархів Рівненської області. Ф. Р-2771. Оп. 2. Спр. 78.
2. Опанасюк Василь. Пам'ятник бойовим побратимам на власні кошти. *Волинь*. 1995. Вересень.
3. Держархів Тернопільської області. Ф. Р-3429. Оп. 3. Спр. 2725; Анотована довідка. *Реабілітовані історією. Тернопільська область*. Кн. 3. Тернопіль, 2013. С. 480. У книзі архівний номер поданий за шифром з Управління СБУ, хоча справа давно передана в ДАТО (дід був реабілітований 28.06.1994 р.).
4. Архів Управління МВС у Тернопільській області. Ф. 47. Спр. 252. Довідку з архіву отримав ще в 2007 р. На вересень 2008 р. справа не була доступна. Тому зміст зачитувала працівниця УМВС, тримаючи справу в руках.
5. Земсков В.Н. Спецпереселенцы в СССР, 1930–1960. М., 2005.

Фото 1.
Лідія Сачковська (Яблонська) на тлі колишньої хати. Жовтень 1996 р. Це та інші фото надані Миколою Соколовим

Фото 2. Лідія Сачковська – учениця 3 класу. 1935 р.

Фото 3. «Зустріч однокласників з часу війни». Липень 1970 р. Сидять – Раїса Костецька та Лідія Сачковська (Яблонська), стоїть крайня праворуч – Галина Лиходько (Швед)

Фото 4. Лідія Сачковська. 1942 р.

Фото 5. Лідія Сачковська.
15 грудня 1949 р.

Фото 6. Лідія Сачковська (ліворуч).
10 грудня 1950 р. Підпис до фото:
«Дорогим Родным милой Мамочке
и дорогому Папочке от Лиды»

Фото 7. Лідія Сачковська
після звільнення.
1 вересня 1954 р.

Фото 8. Василь Яблонський.
Сибір. 20 липня 1955 р.
Під до фото: «Славній подрузі
Лідочкі на вспомин»

Фото 9. Лідія Сачковська і Василь Яблонський після скасування заслання. Сибір. 20 травня 1956 р. Підпис до фото: «Нашій коханій і Незабутній Мамі від діток Васі – Ліди»

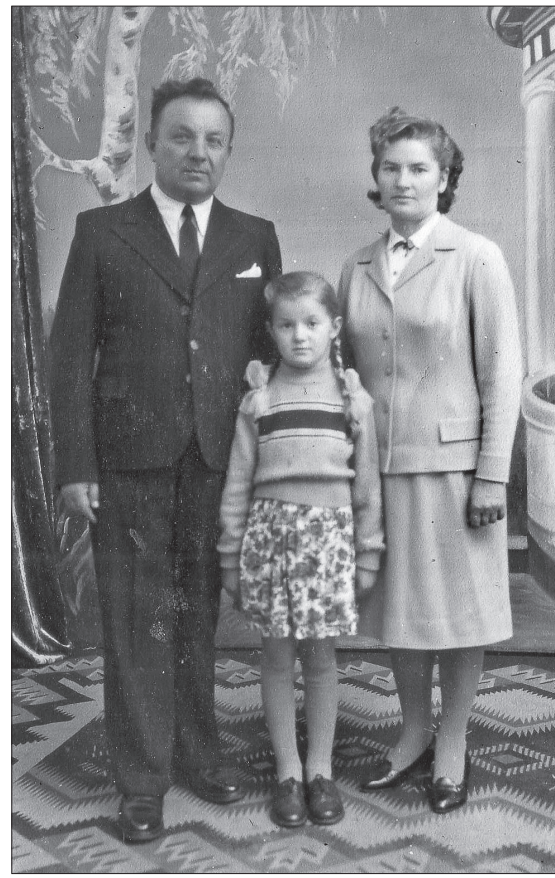

Фото 11. Родина Яблонських. Костопіль. 1964 р.

Фото 10. Подружжя Яблонських з донькою Ярославою. Новая Єруда. 1957 р.

Фото 12. Лідія Яблонська.
Ангарськ. 1965 р.

Фото 13. Родина Яблонських.
1975 р.

Фото 14. Лідія Яблонська.
Олександрія. 1977 р.

Фото 15.
Лідія Яблонська з онуком Миколою. Костопіль. Липень 1997 р.

Фото 16. Лідія Яблонська з донькою Ярославою та онуками Тетяною і Миколою. Випускний Тетяни. Санкт-Петербург. Червень 1998 р.

Фото 17. Лідія Яблонська. Костопіль. Серпень 1998 р.

Фото 18. Лідія Яблонська з донькою Ярославою. Від'їзд із Санкт-Петербурга до Костополя... 26 вересня 1998 р.

Андрій Жив'юк

БУКОВИНА – ХОЛМЩИНА – ВОЛИНЬ: ТРАЄКТОРІЯ ДОЛІ ВОЯКА АВСТРІЙСЬКОЇ І УКРАЇНСЬКОЇ АРМІЙ ПАВЛА ПАРАНЮКА

Соборність для українців у новітній період окреслена не лише ідеєю здобуття соборної суверенної держави на всіх етнічних українських землях, а й спільною дією задля реалізації цієї ідеї. Яскравою ілюстрацією такого соборницького чину є доля уродженця Буковини, який силою обставин опинився на Волині, пов'язавши опір румунській окупації з опором окупації нацистській і радянській – Павла Паранюка з села Нові Мамаївці біля Чернівців. З його короткого життєпису яскраво постають перипетії державно-політичного життя та визвольних змагань української нації у ХХ ст.

Павло Григорович Паранюк народився 27 червня 1886 р. у с. Нові Мамаївці[1] Кіцманського бецірку Герцогства Буковина у селянській сім'ї. Він став єдиним сином Григорія Паранюка, який отримав добру освіту.

З 1899 р. Павло навчався у Чернівецькій сільськогосподарській крайовій середній школі, яку закінчив у 1906 р. Школа функціонувала у приміщенні, спорудженому 1895-1897 рр. за проектом німецького архітектора Еріха Кольгенбайера (з 1912 р. споруда переобладнана в пологовий будинок, який діє до сьогодні). З нагоди відкриття цієї школи редагована Осипом Маковеєм газета «Буковина» писала:

> *«Та школа є німецька (руского і волоского вчать лиш яко предмету). […] Певна річ, колись до того мусить прийти, що і в середній господарскій школі в Чернівцях будуть учити по руски і по волоски. Але аби до того тим скорше дійшло, та щоби Русини мали своїх рільників з висшою осьвітою, то потрібно їм доконче посилати своїх синів і до тої школи. […] З тої школи можуть вийти наші люди, що не потребують зараз зовсім знімчитися; що можуть при тім учитися бодай приватно по руски, а нам таких людей в краю доконче потрібно»*[2].

Високий рівень освіти в Чернівецькій сільськогосподарській школі засвідчують вимоги до педагогічного складу (суворий конкурсний відбір, запрошення осіб із науковим ступенем) та до прийому учнів (закінчення чотирьох класів гімназії чи реальної школи, свідоцтво про «моральний стан» тощо). Випускники школи мали «довести знання з фізики, рільничої хімії, описової геометрії, з основ поміру полів та кліматології», а також «з анатомії і фізіології

[1] ГДА СБУ, м. Рівне. Ф. 5(Р). Спр. 8257. Арк. 18-19.

[2] Краєва середна господарска школа в Чернівцях. *Буковина.* 1897. Ч. 136. 21 червня (3 липня). С. 1-2.

домашніх тварин, технології лісничої хімії, лісничого креслення, планування, масштабування». Вони одержували право вступу до сільськогосподарської чи лісотехнічної академій[3].

Після закінчення школи, у 1906-1907 рр., Павло Паранюк учителював у с. Гатна (тепер Дерманешти) поблизу Сучави, яке мало залізничну станцію і збудовану у XVIII ст. гарну дерев'яну греко-католицьку церкву Вознесіння Господнього[4]. З цього села походив Іван Доленчук, один з п'яти українських депутатів на чолі з Лук'яном Кобилицею до Віденського рейхстагу 1848 р.[5]

16 жовтня 1907 р. П. Паранюк покликаний до австрійського війська, в якому служив до 1918 р. рядовим, молодшим, старшим унтер-офіцером (цугсфюрером) 13-го кавалерійського полку[6] (Галицький полк уланів Бем-Ермолі), згодом реорганізованого в 13-й батальйон піхоти, оскільки кавалерія стрімко втрачала свою роль. У цьому підрозділі, 55% відсотків якого складали русини (українці), він брав участь у Першій світовій війні на стороні Австро-Угорщини проти російської і сербської армій. У 1914 р. штаб і 2-й дивізіон полку знаходились у Золочеві, 1-й дивізіон – у Зборові.

13-й уланський полк 21 серпня 1914 р. брав участь у битві під Ярославицями, котру вважають останньою кавалерійською битвою в історії в стилі наполеонівських війн. Командуючий 10-ю російською кавалерійською дивізією генерал Ф. Келлер був у захопленні від сміливості австрійських уланів, півтора ескадрони яких атакували всю його дивізію[7]. З 1915 р. у 13-му уланському полку проходив службу ерцгерцог Вільгельм фон Габсбург (Василь Вишиваний), котрий цілком українізував свою сотню.

Після капітуляції Австро-Угорщини, з листопада 1918 р. до листопада 1919 р., П. Паранюк провадив господарку в рідному селі. Наприкінці 1919 р. румунська влада ініціювала скликання у Чернівцях зборів колишніх офіцерів австрійської армії, на яких ухвалено рішення про їх службу в румунському війську[8]. Варто зауважити, що газета «Покутський вісник» повідомляла про початок мобілізації буковинських українців до румунської армії ще у лютому 1919 р., висловлюючи певність, що

---

[3] Білавич Г. Теорія і практика виховання господарської культури учнів та дорослих у Західній Україні (друга половина XIX – середина 40-х років XX століття): дис. ... докт. пед. наук. Івано-Франківськ, 2016. С. 92-93.

[4] Слободян В. Церковна архітектура українців Південної Буковини. *Архітектурна спадщина України. Вип. 1: Маловивчені проблеми історії архітектури та містобудування*. К., 1994. С. 198-199.

[5] Добржанський О. Українські депутати від Буковини у вищих представницьких органах влади Австрії (Австро-Угорщини) в 1848-1918 рр. *Україна: культурна спадщина, національна свідомість, державність: Зб. наук. пр*. Львів: Інститут українознавства ім. І. Крип'якевича НАН України, 2012. Вип. 21. С. 300-301; Гуцуляк Н. Дві миски пісної квасолі. *Наш голос: місячник Союзу українців Румунії*. 2018. № 292. Жовтень. С. 42.

[6] ГДА СБУ, м. Рівне. Ф. 5(Р). Спр. 8257. Арк. 58.

[7] 1914. Бой у Ярославиц [режим доступу: https://topwar.ru/94885-1914-boy-u-yaroslavic.html, дата звернення: 30.11.2018].

[8] ГДА СБУ, м. Рівне. Ф. 5(Р). Спр. 8257. Арк. 58.

«ніякий українець не буде служити у свого ворога»[9].

У квітні 1919 р. румунська окупаційна влада розпорядилась зібрати інформацію про тих, хто мав намір виїхати до України або вступити до українського війська[10]. Натомість українські інтелігенти Буковини розгорнули пропаганду на підтримку вступу буковинської молоді в українську армію, про що наприкінці 1919 р. повідомляв державний секретар внутрішніх справ Румунії[11].

Не дивно, що після зборів колишніх австрійських офіцерів група з 20-ти осіб, до якої увійшов П. Паранюк, не бажаючи нести службу в румунській армії, перейшла кордон і влилась до Армії УНР, де він у чині хорунжого перебував до кінця 1920 р.[12] На жаль, додаткових відомостей про службу Павла Паранюка в Армії УНР виявити не вдалося.

Після поразки української революції і переходу з уенерівським військом до Польщі, П. Паранюк оселився у с. Бозок Холмського повіту, мешкав там до 1945 р. Село було українським, поступовим, мало українську школу і «Просвіту», саме тут у 1920 р. українці заснували першу кооперативну спілку на Холмщині[13]. Тут Павло Паранюк одружився із вдовою Оленою Томашук (у дівоцтві Олексіюк), котра залишилась самотньою з трьома дітьми. У їхньому шлюбі народилось ще троє синів, два з яких померли малолітніми, залишився син Юрій.

Під час Другої світової війни П. Паранюк працював секретарем при крайсляндвірті у Холмі, секретарем волості Став, перекладачем у цій же волості, оскільки досконало володів німецькою мовою. Один зі свідків так охарактеризував його працю в цей період:

«Паранюк, працюючи в якості перекладача, перекладав усі надіслані накази німецьких властей на польську мову, а також керував робочою силою, мобілізованою на розчистку залізничних і шосейних доріг, безпосередньо здійснюючи контроль за працюючими, вів облік тих, хто не вийшов на роботу»[14].

Водночас він, як міг, обстоював місцеве населення перед утисками і репресіями німецької влади. Про це П. Паранюк зазначив у своїй заяві-скарзі

---

[9] Добржанський О., Старик В. Змагання за українську державність на Буковині (1914-1921 рр.). Документи і матеріали. Чернівці, 2009. С. 360.

[10] Там само. С. 397.

[11] Там само. С. 451.

[12] ГДА СБУ, м. Рівне. Ф. 5(Р). Спр. 8257. Арк. 58-58зв.

[13] Макар Ю., Горний М., Макар В., Салюк А. Від депортації до депортації. Суспільно-політичне життя холмсько-підляських українців (1915-1947). Дослідження, спогади, документи. Т. 1. Дослідження. Чернівці, 2011. С. 302.

[14] ГДА СБУ, м. Рівне. Ф. 5(Р). Спр. 8257. Арк. 101зв.

щодо реабілітації, наголосивши, що слідчі не хотіли нотувати його показів *(див. документ, доданий до цієї публікації)*.

21 березня 1945 р., на підставі Люблінської угоди від 9 вересня 1944 р., був евакуйований до УРСР, оселився з сім'єю поблизу спаленої у 1943 р. польської колонії Вітольдівка Острозького району Рівненської області. Працював завідуючим пунктом державного сортового фонду в Острозі, де й був заарештований 2 листопада 1946 р., разом з такими ж переселенцями з Польщі Хомою Рудюком[15] і Йосипом Василевським[16]. Щоб зібрати докази вини П. Паранюка, у камеру попереднього ув'язнення № 6 транспортного відділу МГБ Ковельської залізниці, де він перебував, помістили агента «Сєргєєва». У розмові з ним П. Паранюк сказав:

«Коли б я був поляком, то я тут не сидів би. Мене один раз уже брали, я тут був, але тоді випустили, а тепер, напевно, не випустять»[17].

У контрольно-наглядовій справі П. Паранюка зберігся надзвичайно показовий документ, який розкриває технологію слідства: попередній проект протоколу допиту з питаннями, які слідчий мав задати звинуваченому, схвалений начальством[18] *(див. документ, доданий до цієї публікації)*. Судячи з того, що протоколи допитів Павла Паранюка суттєво розходяться з цією методичкою МГБ, добитись від нього бажаних свідчень слідчий не зміг.

Зрештою П. Паранюка звинуватили за ст. 54-3 Кримінального кодексу УРСР, тобто за зносини з контрреволюційною метою з іноземною державою і сприяння іноземній державі, що воює з СРСР, оскільки звинувачення за ст. 54-1а (зрада батьківщини) було відхилене прокуратурою, тому що до вчинення дій, інкримінованих йому як злочин, П. Паранюк жодного дня не був громадянином СРСР[19]. Характерно, що звинувачувальний висновок щодо нього починався так:

«Паранюк у 1920 році служив у петлюрівській армії в чині хорунжого, боровся проти Червоної армії»[20].

---

[15] Рудюк Хома Степанович, 1889 р. н., с. Парипси Холмського п-ту (Польща). Українець, освіта 3 кл., селянин. Прож. с. Новоставці Гощанського р-ну. Заарешт. 16 листопада 1946 р. Обвинувач. за ст. 54-3 КК УРСР, ст. 2 Указу ПВР СРСР від 19 квітня 1943 р. Засудж. ВТ військ МВС Рівненської обл. 30 січня 1947 р. на 15 р. каторжних робіт і 5 р. позбавлення прав з конфіскацією майна. Помер 31 травня 1949 р. у Стєплагу. Реабіл. висновком прокуратури Рівненської обл. від 8 квітня 1992 р. *ГДА СБУ, Рівне. Ф. 5(Р). Спр. 8257.*

[16] Василевський Йосип Кирилович, 1907 р. н., х. Новосілки Холмського п-ту. Українець, освіта 3 кл., завгосп поліклініки. Прож. ст. Ківерці, вул. Хрущова, 4. Заарешт. 18 листопада 1946 р. Обвинувач. за ст. 54-3 КК УРСР. Засудж. ВТ військ МВС Рівненської обл. 30 січня 1947 р. на 10 р. ВТТ і 5 р. позбавлення прав з конфіскацією майна. Звільн. 16 серпня 1955 р. Реабіл. висновком прокуратури Рівненської обл. від 8 квітня 1992 р. *ГДА СБУ, Рівне. Ф. 5(Р). Спр. 8257; Реабілітовані історією. Рівненська область. Т. 3. С. 437.*

[17] ГДА СБУ, м. Рівне. Ф. 5(Р). Спр. 8257. Контрольно-наглядова справа. Арк. 43.

[18] Там само. Арк. 23-23зв.

[19] ГДА СБУ, м. Рівне. Ф. 5(Р). Спр. 8257. Арк. 126.

[20] Там само. Арк. 135.

30 січня 1947 р. він засуджений Військовим трибуналом військ МВС Рівненської області до 10 р. ув'язнення у виправно-трудових таборах і 5 р. позбавлення прав з конфіскацією майна[21].

Звільнений 26 жовтня 1954 р., мешкав у с. Оженин Острозького району. Звертався у 1956 р. до Верховного суду УРСР із заявою щодо реабілітації, однак був реабілітований лише після розпаду СРСР: висновком прокуратури Рівненської обл. від 8 квітня 1992 р.[22] Помер і похований Павло Паранюк в Оженині 1964 р.

[21] Там само. Арк. 158-162зв.

[22] Там само. Арк. 200-200зв.

1946, листопада 16. – Проект протоколу допиту Павла Паранюка з переліком питань, на які він мав відповісти

Вопросы
необходимые задать при допросе Паранюка П.Г.

1. Ваше социальное происхождение и имущественное положение.
2. Как вы получили офицерское звание, служа в австрийской армии.
3. Сколько времени вы служили в петлюровской армии, в каком чине, в каких и где боях вы участвовали с Красной Армией.
4. После ухода из петлюровской армии, где вы проживали и чем занимались.
5. При каких обстоятельствах вы поступи к немцам на службу секретарем районной управы.
6. Сколько времени вы служили секретарем и ваша практическая деятельность на пользу немцев.
7. Кто вас назначил переводчиком волостной управы.
8. Расскажите о практической деятельности на немцев как переводчик управы.
9. Сколько, когда и в каких селах вы проводили собрания о хлебопоставках и других заготовках продуктов для немцев.
10. По заданию кого вы проводили профашистские собрания.
11. Сколько вы сделали профашистских докладов в селах о международном положении. Количество присутствующих лиц.
12. Кто вас назначил немецким пропагандистом.
13. У кого вы получали инструктивные доклады.
14. Какую вы имели связь с немецкими карательными органами, и в чем она выражалась.
15. От кого и когда вы получили указание об аресте и доставке евреев в волость.
16. Сколько было арестовано евреев, перечислите их фамилии, и скажите, какая их судьба постигла.
17. Кого и когда вы ограбили из еврейского населения.
18. Кто вместе с вами участвовал в арестах евреев и грабеже их имущества.
19. Кого и когда вы еще арестовывали.
20. Какое вы принимали участие в расстрелах военнопленных красноармейцев и мирных граждан, которые помогали укрываться военнопленным.
21. По чьему заданию и с какой целью вы прибыли в СССР.
22. Перечислите всех лиц, которые работали на пользу немцам в сельских районных управах и расскажите о их практической предательской деятельности, и где они сейчас находятся.
23. Расскажите подробнее о предательской деятельности бургмистра Рудюк.

24. Расскажите о деятельности старосты села Бозок Василевского Иосифа, и какое он принимал участие в аресте евреев.
25. С какого времени вы являетесь сотрудником немецких карательных органов.
26. Перечислите всех вам известных предателей, изменников – сотрудников немецких карательных органов.

16/XI.46 г.
Ст[арший] след[ователь] Т[ранспортного] о[тдела] МГБ
Ков[ельской] ж[елезной] д[ороги] капитан *підпис*
Согласен: нач[альник] 4 отд[еления] Т[ранспортного] о[тдела] МГБ
Ков[ельской] ж[елезной] д[ороги] подполковник *підпис* (Уланов)

ГДА СБУ, Рівне. Ф. 5(Р). Спр. 8257. Контрольно-наглядова справа. Арк. 23-23зв. Оригінал. Рукопис.

1956, травня 30. – Заява Павла Паранюка до Верховного Суду УРСР щодо реабілітації

До Високого Верховного Суда УРСР
в м. Київ
від гр[омадянина] Паранюк Павла Григоровича
ур[одженого] 1886 р., проживающого в с. Оженин
Острозького р-ну Ровенської обл.

Заява
в порядку жалоби

21 березня 1945 р. як переселенець прибув я з Польщі, с. Бозок Ставської волості Холмського повіту Люблінського воєвідства, в с. Оженин Острозького р-ну Ровенської обл., а 30 січня 1947 р. був засуджений Ровенським Воєнним Трибуналом МВД по ст. 54-3 УК УРСР на 10 років з позбавленням в правах на 5 років. Рішенням Кемеровського обл[асного] суду від 26 жовтня 1954 р. звільнений із заключення достроково по хворобі.

Рівночасно зазначую, що по скінченю слідства обвинувачувано мене по ст.ст. 54-2а[1] (зміна відчизні) і п[ункт] 10, друга часть, то прокурор не приняв. Другий раз обвинувачувано по ст.ст. 125 і 126 по указу від березня місяця 1943 р. Прокурор знов не приняв, а запропонував перевірити моє діло по ст. 54-3.

У зв'язку з тим, що слідчі органи МВД[2] відказувалися при слідстві вписувати все те, що я подавав, тому подаю все те, що не записано в протоколах слідства, в цій заяві, а саме:

[1] Тут помилка, йдеться про ст. 54-1а КК УРСР.

[2] Насправді МГБ.

Під час окупації гітлерівцями Польщі поступив я на роботу осіню 1940 р. як секретар при крайсландвірті[3] в м. Холмі. Моїм безпосереднім начальником був крайсландвірт, а посереднім крайсреферент. В початку 1941 р. крайсреферент (пр. Лейзор), об'їзджаючи села Холмського повіту і всі господарства, що не здали поставки зерна, вивлащував, а голову сім'ї відправляв у карно-робочий лагер в Крехові. Вивласнив около 300 малоземельних господарств, що не то, що не хотіли здавати поставки, але не мали що давати. Всі акти вивлащення крайсреферент здав крайсландвірту, а цей здавав їх мені. Весною 1941 р. приїзджав з Любліна представник від лігеншафств[4] фервалпун[5] і потребував від крайсландвірта передачі актів вивласнених. Крайсландвірт відіслав представника до мене, а я зі своєї сторони заявив, що я ще тих актів передати не можу, бо те все вивлащеня треба перевірити, і показав йому один із тих актів і рівночасно кажу: «Прошу, подумайте самі, чоловік вивлащений в січні місяці 1941 р., посідає 2,8 га, має 1 коня і 1 корову, а на прокормленя їх до нової паші знайдено в нього 1 центнер сіна і 2 центнери соломи. Насувається питання, чи він не хотів здати поставки, чи не мав що здати? Видно, що не мав, а тому не мав, бо неправильно забагато на нього наложено». Представник поїхав, актів не забрав, і так та справа до сьогоднішнього дня не провірена.

Перед надходящими сінокосями 1941 р. пропоную я крайсландвірту звільнити всіх вивлащених із карно-робочого лагера в Крехові. Крайсландвірт по довгім надуманю в порозуміню з крайсгауптманом погодився з моєю пропозицією, і всі вивлащені були звільнені. За знущання крайсреферента Лейзора над селянами за інтервенцією Українського Допомогового Комітету в м. Холмі, котрому я подав точні матеріали, знято з крейсреферента і відкликано зовсім із Холмського повіту.

В місяці серпні 1941 р. на власне бажаня звільняюся з роботи у крайсландвірта, і був дома через цілий місяць.

У вересні місяці 1941 р. получив я письмо від старости (бургомістра) Ставської волості, що я призначений крайсгауптманом[6] переводчиком при волості і маю негайно зголоситися до праці. Що я й зробив. За дуже короткий час після цього одержую я номінацію секретаря Ставської волості, і працював як таким до місця грудня 1942 р. А від цього часу аж до вигнання німців 1944 р., тому що було мені затрудно займати дві посади – секретаря і рівночасно переводчика, був тілько переводчиком.

В 1942 р. знов за нездачу хлібопоставки були декілька господарів вислані до карно-робочого лагера в Крехові. До відставки їх до Крехова вони були задержані в арешті при волості. Між ними був також житель з хутора Охожа

[3] З німецької: крайс – округ, ландвірт – керівник управління сільського господарства.

[4] Лігеншафти – німецькі державні фільварки, засновані на виконанні селянами повинностей.

[5] Нерозбірливо.

[6] Начальник повіту, округи.

на прізвище Новосад. Цьому Новосаду удалося збігти, то комендант польської поліції забрав на місце Новосада його малолітну дочку. За кілька днів приїхала машина забирати затриманих. На моє запитання коменданту поліції, чи і дочка Новосада буде також відправлена, відповів, що «так». Тоді я запитав коменданта, чи існує в Польщі такий закон, що малолітна дочка відповідає за карні учинки батька? Коли так, то добре, а противнім разі, коли вона буде відправлена до Крехова, то я зроблю із того відповідний висновок. Так дочка осталася, і відправлена не була.

По розпорядженю німців 1942 р. вже також і молоко зараховано до поставок. По одержаню такого розпоряджання бургомістр скликав волосну контінгентову комісію, і прочитав їм одержане ним розпоряджання. Голова комісії, не довго думаючи, вніс внесок наложену поставку молока розділити на корови. Коли я побачив, що його внесок буде принятий без жадних поправок, я, як член правління волості, попросив слова і вніс поправку: молоко розділити не на корови загально, а тільки на дійні корови, і брати під увагу продуктивність корови і стан сім'ї, бо коли розділити молоко на корови загально, то таким розділом багато малоземельних господарств позбавите корів, а голів сімей заженете до Крехова. Моя поправка принята.

Мушу тут додати ще й те, що крім переводчика я вів також наряд підвод. Спонукало мене до цього те, що мій попередник неправильно вів наряди, а головно на вивізку ліса. Розуміється, що люди волості не дуже охотно їх виконували. В зв'язку з тим, пам'ятаю як сьогодні, 15 лютого 1944 р. получив бургомістр строго секретне припоручення до 10 днів, т[о] є 25 лютого, подати 10 чоловік, що найгірше справляються з вивізкою ліса, на розстріл. Бургомістр дав мені прочитати то припоручення і подати йому тих 10 чоловік. Коли я прочитав і, страшно обурений, кинув то припоручення перед ним на стіл і сказав: «Ви не мали права то мені давати читати, бо то письмо строго секретне, а по-друге, я можу вам тілько сказати, яке село стоїть найгірше з вивізкою, а вже солтис (сільський староста) того села нехай вам подасть бажаного вам чоловіка. І при тім додав, що вже знаємо, що у волості будемо мати за 10 днів 10 вдів більше, а скільки буде сиріт, то узнаєм по 10 днях». То як по-вашому вийти із того положення, питається бургомістр. Щоби вийте із того, як ви кажете положення, треба, щоби від завтрішного дня всі коні, навіть солтисів і сільських агрономів, були в лісі на вивізці. Коли всі коні виїдуть, а в нашій волості стільки (числа вже не пам'ятаю) коней, то на протязі 10 днів зможемо ще тих 10 смертних уратувати. Так за 10 день 10 смертних осталися живими.

Загально відомо, що німці розстрілювали не тільки тих воєннополонених, що тікали із лагерів, а й тих жителів, що давали утікаючим якусь поміч. У зв'язку з тим в місця травні 1942 р. приїхала у волость Став німецька карна експедіція і у селі Парипси розстріляла 10 чоловік, у селі Став – 10 чоловік, а у селі Кробокота – більше як 10 чоловік і майже півсела спалили. Однакож, не дивлячись на це все, я і моя сім'я завжди уділили поміч утікаючим. Наведу тут декілька фактів.

З 1941 на 1942 р. цілу зиму переховувався в моїм домі воєннополонений житель м. Сміла Київської обл., і партизанка Людмила Самойлівна із Кавказа цілу зиму з 1943 на 1944 р. Самойлівні я видав був справку на німецькій мові, як біженка з рейхскомісаріату України. Весною 1944 р. приходить в мій дім двох воєннополонених і кажуть до моєї дружини: «Ми знаєм, де ваш чоловік, чим працює і яким він є, їдте до нього і просіть його в нашім імени, щоби він старався у німців, щоби німці дали нам амнестію».

Висновок із вище наведеного. Коли я під час німецької окупації Польщі був їх сотрудником і робив кривду народові, чи польська власть не могла мене арештувати, маючи в своїм розпорядженю аж 8 місяців до мого від'їзду на УРСР, коли у той час арештувала бургомістра Ставської волості зараз тільки по прибуттю з радянською армією.

Чому слідчі органи МВД відказувалися висше наведені факти вписувати до слідчих протоколів, а тільки мене, не знаючого законів СРСР, дурити, що це вони спишуть пізніше особно?

На підставі висше наведеного прошу Високого Верховного Суда анулювати присуд Воєнного Трибунала МВД Ровенської обл. від 10 січня 1947 р., мене регабітулювати, щоби я мав змогу дістати працю по моїй спеціальності.

Прошу не відмовити моїй просьбі.

30 травня 1956 р. *підпис*

ГДА СБУ, Рівне. Ф. 5(Р). Спр. 8257. Арк. 193-196зв.

Оригінал. Рукопис. На заяві проставлено штамп: «Военный Трибунал. Вход. № 1680/т. 16/6.1956 г.».

Публікація документів,
примітки Андрія Жив'юка

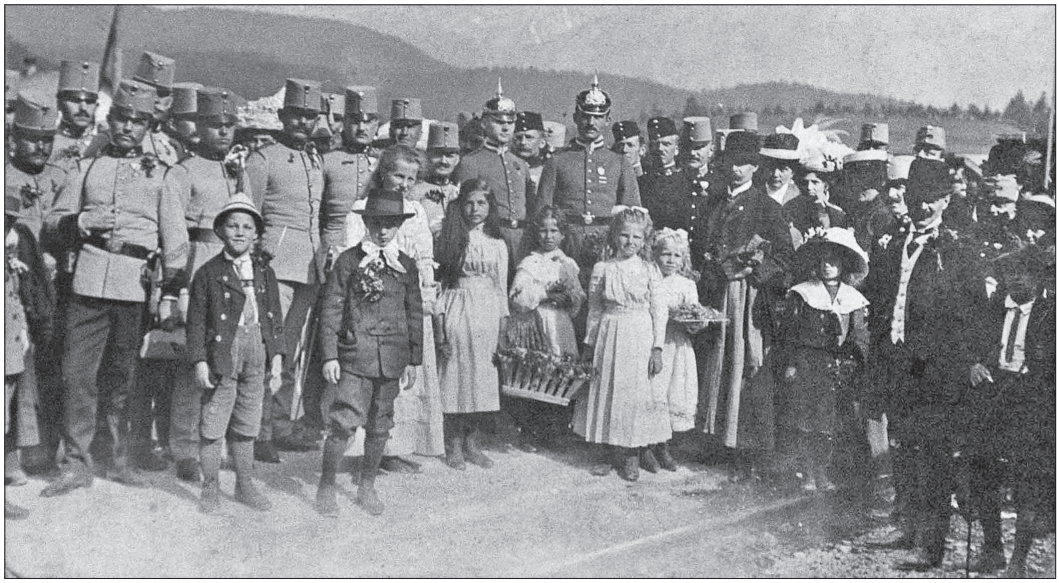

Старший унтер-офіцер (цугсфюрер) австрійської армії Павло Паранюк (четвертий зліва). Фото надане праонукою Ольгою Годованець

Павло Паранюк в мундирі офіцера австрійської армії (лежить посередині). Фото надане Ольгою Годованець

Цугсфюрер австрійської армії Павло Паранюк.
Фото надане Ольгою Годованець

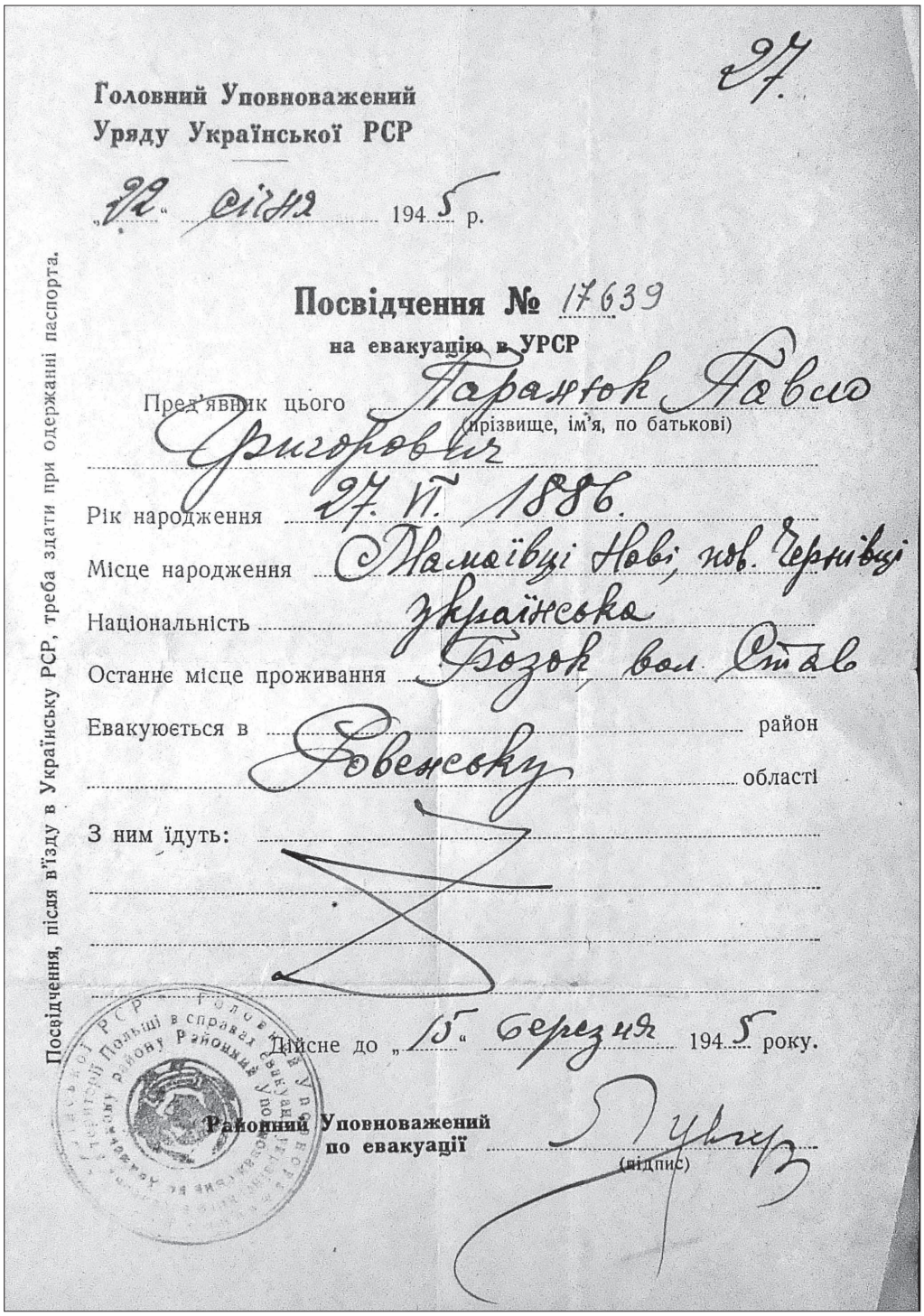

27.

Головний Уповноважений
Уряду Української РСР

„22" січня 1945 р.

Посвідчення № 17639

на евакуацію в УРСР

Пред'явник цього Паранюк Павло Григорович
(прізвище, ім'я, по батькові)

Рік народження 27. VI. 1886.

Місце народження Мамаївці Нові, пов. Чернівці

Національність українська

Останнє місце проживання Бозок, вол. Став

Евакуюється в ..... район

Ровенську області

З ним їдуть:

Дійсне до „15" березня 1945 року.

Районний Уповноважений
по евакуації ..... (підпис)

Посвідчення, після в'їзду в Українську РСР, треба здати при одержанні паспорта.

Посвідчення про евакуацію Павла Паранюка в УРСР. 22 січня 1945 р.
ГДА СБУ, Рівне

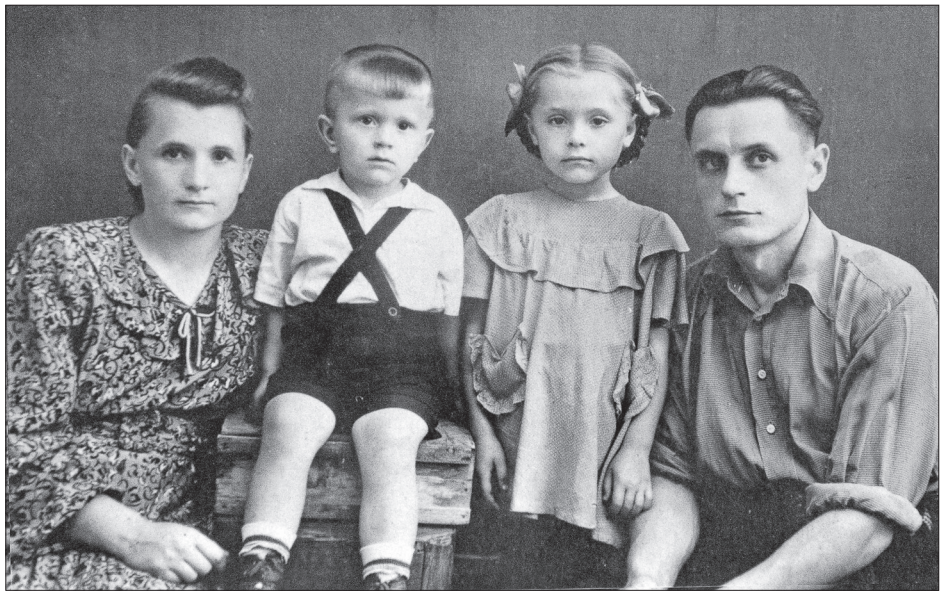

Син Павла Паранюка Юрій, невістка Надія, внуки Тамара і Микола. Оженин. Орієнтовно 1955 р. Фото надане Ольгою Годованець

Павло Паранюк і його дружина Олена з внуком Миколою та невісткою Надією. Біля своєї хати на Кольонії (район Оженина). Орієнтовно 1963 р. Фото надане Ольгою Годованець

АНОТОВАНІ БІОГРАФІЧНІ ДОВІДКИ ПРО ОСІБ, ЯКІ ЗАЗНАЛИ ПОЛІТИЧНИХ РЕПРЕСІЙ

Р

Раба Ангеліна Михайлівна, 1930 р. н., с. Дивень Межиріцького р-ну. Українка, освіта 5 кл., селянка. Прож. с. Дивень Межиріцького р-ну. Заарешт. 10 грудня 1944 р. Обвинувач. за ст. 54-1а, 54-11 КК УРСР. Засудж. ВТ військ НКВС Рівненської обл. 28 лютого 1945 р. на 10 р. ВТТ з конфіскацією майна. Ухвалою ВК ВС СРСР від 19 травня 1954 р. термін покарання знижено до 5 р. ВТТ. Звільн. 15 червня 1954 р. Реабіл. висновком прокуратури Рівненської обл. від 24 лютого 1992 р. (СБУ, 7301).

Рабенюк Ганна Полікарпівна, 1927 р. н., с. Княгинине Демидівського р-ну. Українка, освіта 7 кл., селянка. Прож. с. Княгинине Демидівського р-ну. Заарешт. 4 жовтня 1944 р. Обвинувач. за ст. 54-1а, 54-11 КК УРСР, ст. 2 Указу ПВР СРСР від 19 квітня 1943 р. Засудж. ВТ військ НКВС Рівненської обл. 18 грудня 1944 р. на 20 р. катожних робіт і 5 р. позбавлення прав з конфіскацією майна. Ухвалою ВТ військ НКВС УО від 24 вересня 1945 р. термін покарання знижено до 10 р. ВТТ. Звільн. 3 липня 1953 р. Реабіл. висновком прокуратури Рівненської обл. від 6 березня 1992 р. (СБУ, 7785).

Рабець Матвій Адамович, 1920 р. н., с. Кисоричі Рокитнівського р-ну. Українець, селянин. Прож. с. Кисоричі Рокитнівського р-ну. Заарешт. 23 жовтня 1946 р. Обвинувач. за ст. 54-1а, 54-11 КК УРСР, ст. 2 Указу ПВР СРСР від 19 квітня 1943 р. Засудж. ВТ військ МВС Рівненської обл. 26 березня 1947 р. на 15 р. каторжних робіт і 5 р. позбавлення прав з конфіскацією майна. Звільн. 25 жовтня 1955 р. Реабіл. висновком прокуратури Рівненської обл. від 11 травня 1993 р. (СБУ, 12786).

Рабешко Микола Володимирович, 1904 р. н., м. Дубровиця Рівненської обл. Українець, малописьменний, селянин. Прож. м. Дубровиця Рівненської обл. Заарешт. 22 березня 1950 р. Обвинувач. за ст. 20-54-1а, 54-11 КК УРСР. Засудж. ОН при МДБ СРСР 26 серпня 1950 р. на 10 р. ВТТ. Ухвалою ВТ ПрикВО від 20 червня 1956 р. термін покарання знижено до 5 р. ВТТ. Звільн. 11 липня 1956 р. Реабіл. висновком прокуратури Рівненської обл. від 19 січня 1990 р. (ДАРО, 3768).

Рабінович Єгошуа Беркович, 1891 р. н., м. Кременчук Полтавської обл. Єврей, освіта 7 кл., головний бухгалтер паровозного відділення ст. Сарни. Прож. м. Сарни Рівненської обл. Заарешт. 20 травня 1945 р. Обвинувач. за ст. 54-10 ч. 2 з санкції ст. 54-2 КК УРСР. Засудж. ВТ Ковельської залізниці 23 липня 1945 р. на 6 р. ВТТ і 3 р. позбавлення прав з конфіскацією майна. Постановою президії Рівненського облсуду від 20 червня 1990 р. вирок скасовано, справу припинено за відсутністю складу злочину. (СБУ, 7106).

Рабович Кирило Микитович, 1914 р. н., с. Трипутня Дубровицького р-ну. Українець, малописьменний, селянин. Прож. с. Трипутня Дубровицького р-ну. Заарешт. 10 травня 1945 р. Обвинувач. за ст. 54-1а, 54-11 КК УРСР. (СБУ, 505).

Рабович Сергій Кузьмович, 1905 р. н., с. Грані Дубровицького р-ну. Українець, освіта 3 кл., голова сільради. Прож. с. Грані Дубровицького р-ну. Заарешт. 29 жовтня 1949 р. Обвинувач. за ст. 54-1а, 54-11 КК УРСР. Засудж. ОН при МДБ СРСР 22 березня 1950 р. на 10 р. ВТТ. Звільн. 16 травня 1956 р. Реабіл. висновком прокуратури Рівненської обл. від 25 травня 1992 р. (СБУ, 8613).

Работа Микола Якович, 1899 р. н., с. Куцеволівка Онуфріївського р-ну Кіровоградської обл. Українець, закінчив 7 кл. радпартшколи, член ВКП(б), директор Шпанівської МТС. Прож. с. Шпанів Рівненського р-ну. Заарешт. 3 травня 1946 р. Обвинувач. за ст. 20-54-1а, 54-11 КК УРСР. Засудж. ВТ військ МВС Рівненської обл. 30 липня 1946 р. на 10 р. ВТТ і 5 р. позбавлення прав з конфіскацією майна. Звільн. 19 жовтня 1955 р. Ухвалою ВТ ПрикВО від 4 березня 1958 р. вирок скасовано, справу припинено за недоведеністю обвинувачення. (СБУ, 15363).

Работюк Марина Григорівна, 1894 р. н., с. Великий Житин Олександрійського р-ну. Українка, малописьменна, селянка. Прож. с. Бармаки Олександрійського р-ну. Заарешт. 26 вересня 1947 р. Обвинувач. за ст. 54-10 ч. 1 КК УРСР. Постановою УМДБ у Рівненській обл. від 19 липня 1948 р. справу припинено, з-під варти звільнено. (ДАРО, 1633).

Рабчевська Ганна Прокопівна, 1926 р. н., с. Крупове Дубровицького р-ну. Українка, освіта 2 кл., селянка. Прож. с. Крупове Дубровицького р-ну. Заарешт. 18 серпня 1948 р. Обвинувач. за ст. 20-54-1а КК УРСР. Засудж. ОН при МДБ СРСР 18 грудня 1948 р. на 10 р. ВТТ. Звільн. 12 квітня 1955 р. Постановою президії Рівненського облсуду від 6 червня 1990 р. вирок скасовано, справу припинено за відсутністю складу злочину. (ДАРО, 4503).

Рабчевська Уляна Федорівна, 1924 р. н., с. Крупове Дубровицького р-ну. Українка, неписьменна, селянка. Прож. с. Крупове Дубровицького р-ну. Заарешт. 19 серпня 1948 р. Обвинувач. за ст. 20-54-1а КК УРСР. Засудж. ОН при МДБ СРСР 18 грудня 1948 р. на 10 р. ВТТ. Звільн. 18 травня 1956 р. Постановою президії Рівненського облсуду від 6 червня 1990 р. вирок скасовано, справу припинено за відсутністю складу злочину. (ДАРО, 4503).

Рабчук Василь Михтодович, 1904 р. н., с. Плоске Острозького р-ну. Українець, освіта 3 кл., селянин. Прож. с. Плоске Острозького р-ну. Заарешт. 14 жовтня 1940 р. Обвинувач. за ст. 54-10 КК УРСР. Засудж. Рівненським облсудом 22 грудня 1940 р. на 6 р. ВТТ і 2 р. позбавлення прав. Помер 5 січня 1943 р. у Свободлагу. Реабіл. висновком прокуратури Рівненської обл. від 5 травня 1992 р. (СБУ, 8396).

Рабчук Гнат Максимович, 1924 р. н., с. Плоске Острозького р-ну. Українець, рядовий 269 гсп 88 гсд. Заарешт. 8 лютого 1946 р. Обвинувач. за ст. 58-2, 58-10 ч. 2 КК РРФСР. Засудж. ВТ 88 гсд 26 квітня 1946 р. на 10 р. ВТТ і 5 р. позбавлення прав з конфіскацією майна. Звільн. 18 грудня 1953 р. Реабіл. висновком військової прокуратури Західного регіону України від 18 червня 1993 р. (СБУ, 13211).

Рабчук Іван Андрійович, 1913 р. н., с. Самостріли Межиріцького р-ну. Українець, письменний, селянин. Прож. с. Самостріли Межиріцького р-ну. Заарешт. 6 листопада 1948 р. Обвинувач. за ст. 54-12 КК УРСР. Засудж. ОН при МДБ СРСР 10 травня 1949 р. на 5 р. ВТТ. Реабіл. висновком прокуратури Рівненської обл. від 29 березня 1991 р. (ДАРО, 4241).

Рабчук Іван Севастіянович, 1922 р. н., с. Підлозці Острожецького р-ну. Українець, освіта 5 кл., рядовий 101 зсп 16 зсб. Прож. м. Борисоглібськ Воронезької обл. (Росія). Заарешт. 8 жовтня 1944 р. Обвинувач. за ст. 58-1а, 58-11 КК РРФСР. Засудж. ОН при НКВС СРСР 26 травня 1945 р. на 10 р. ВТТ. Звільн. 11 квітня 1956 р. Реабіл. висновком прокуратури Рівненської обл. від 30 березня 1992 р. (ДАРО, 5110).

Рабчук Ілля Кирилович, 1924 р. н., с. Підлозці Острожецького р-ну. Українець, освіта 4 кл., колгоспник. Прож. с. Підлозці Острожецького р-ну. Заарешт. 5 листопада 1949 р. Обвинувач. за ст. 54-12 КК УРСР. Засудж. ОН при МДБ СРСР 25 січня 1950 р. на 5 р. ВТТ. Реабіл. висновком прокуратури Рівненської обл. від 29 листопада 1989 р. (ДАРО, 5698).

Рабчук Кирило Корнійович, 1899 р. н., с. Підлозці Острожецького р-ну. Українець, малописьменний, колгоспник к-пу ім. Калініна. Прож. с. Підлозці Острожецького р-ну. Заарешт. 9 серпня 1949 р. Обвинувач. за ст. 54-1а, 54-11 КК УРСР. Засудж. ОН при МДБ СРСР 25 січня 1950 р. на 10 р. ВТТ. Реабіл. висновком прокуратури Рівненської обл. від 26 січня 1994 р. (ДАРО, 5698).

Рабчук Леоніда Кирилівна, 1927 р. н., с. Підлозці Острожецького р-ну. Українка, освіта 4 кл., колгоспниця к-пу ім. Калініна. Прож. с. Підлозці Острожецького р-ну. Заарешт. 5 листопада 1949 р. Обвинувач. за ст. 54-12 КК УРСР. Засудж. ОН при МДБ СРСР 25 січня 1950 р. на 5 р. ВТТ. Реабіл. висновком прокуратури Рівненської обл. від 26 січня 1994 р. (ДАРО, 5698).

Рабчук Сергій Степанович, 1921 р. н., с. Плоске Острозького р-ну. Українець, освіта 6 кл., селянин. Прож. с. Плоске Острозького р-ну. Заарешт. 19 вересня 1945 р. Обвинувач. за ст. 54-1а, 54-11 КК УРСР, ст. 2 Указу ПВР СРСР від 19 квітня 1943 р. Засудж. ВТ військ НКВС Рівненської обл. 13 грудня 1945 р. на 5 р. ВТТ з конфіскацією майна. Помер 11 листопада 1947 р. у Карлагу. Реабіл. висновком прокуратури Рівненської обл. від 30 грудня 1993 р. (СБУ, 15089).

Рабчук Степан Григорович, 1926 р. н., с. Плоске Острозького р-ну. Українець, письменний, селянин. Прож. с. Плоске Острозького р-ну. Заарешт. 23 квітня 1944 р. Обвинувач. за ст. 54-1а, 54-11 КК УРСР, ст. 2 Указу ПВР СРСР від 19 квітня 1943 р. Засудж. ВТ військ НКВС Рівненської обл. 29 липня 1944 р. на 20 р. каторжних робіт і 5 р. позбавлення прав з конфіскацією майна. Звільн. 24 липня 1956 р. Реабіл. висновком прокуратури Рівненської обл. від 10 вересня 1992 р. (СБУ, 9919).

Рабчук Федора Микитівна, 1892 р. н., с. Самостріли Межиріцького р-ну. Українка, письменна, селянка. Прож. с. Самостріли Межиріцького р-ну. Заарешт. 31 жовтня 1944 р. Обвинувач. за ст. 54-1а, 54-11 КК УРСР, ст. 2 Указу ПВР СРСР від 19 квітня 1943 р. Засудж. ВТ військ НКВС Рівненської обл. 30 червня 1945 р. на 15 р. каторжних робіт і 5 р. позбавлення прав з конфіскацією майна. Звільн. 26 січня 1956 р. Реабіл. висновком прокуратури Рівненської обл. від 1 лютого 1993 р. (СБУ, 11364).

Рабчун Секлета Федорівна, 1922 р. н., с. Малий Мидськ Дерaжненського р-ну. Українка, селянка. Прож. с. Малий Мидськ Дерaжненського р-ну. Заарешт. 10 вересня 1945 р. Обвинувач. за ст. 54-1а, 54-11 КК УРСР, ст. 2 Указу ПВР СРСР від 19 квітня 1943 р. Засудж. ВТ військ НКВС Рівненської обл. 26 жовтня 1945 р. на 15 р. каторжних робіт і 5 р. позбавлення прав з конфіскацією майна. Звільн. 29 лютого 1956 р. Реабіл. висновком прокуратури Рівненської обл. від 27 вересня 1993 р. (СБУ, 14094).

Равлюк Михайло Іванович, 1922 р. н., с. Більче-Золоте Борщівського р-ну Тернопільської обл. Українець, освіта 4 кл., перебував на нелегальному становищі. Заарешт. 14 травня 1944 р. Обвинувач. за ст. 54-1а, 54-11 КК УРСР, ст. 2 Указу ПВР СРСР від 19 квітня 1943 р.

Засудж. ВТ військ НКВС Рівненської обл. 11 серпня 1944 р. на 20 р. каторжних робіт і 5 р. позбавлення прав з конфіскацією майна. Звільн. 25 серпня 1956 р. Реабіл. висновком прокуратури Рівненської обл. від 21 жовтня 1992 р. (СБУ, 6571).

Радван Йосиф Людвігович, 1896 р. н., Андріївський п-т Келецької губ. (Польща). Поляк, освіта 7 кл., селянин. Прож. с. Вельбівне Острозького р-ну. Заарешт. 25 грудня 1939 р. Обвинувач. за ст. 54-13 КК УРСР. Постановою Острозького РВ НКВС від 12 березня 1940 р. справу припинено, з-під варти звільнено. (ДАРО, 2913).

Радецький Іван Степанович, 1898 р. н., с. Острів Козинського р-ну. Українець, освіта 4 кл., червоноармієць 384 зсп 44 зсб. Прож. м. Камишлов Свердловської обл. (Росія). Заарешт. 30 травня 1944 р. Обвинувач. за ст. 58-2, 58-11 КК РРФСР. Засудж. ОН при НКВС СРСР 1 листопада 1944 р. на 5 р. ВТТ. Ухвалою ВТ ПВО від 26 лютого 1959 р. вирок скасовано, справу припинено за відсутністю складу злочину. (ДАРО, 3426).

Радецький Ян Стефанович, 1890 р. н., с. Наваржице Андріївського п-ту Келецької губ. (Польща). Поляк, освіта початкова, вагар на ст. Рівне. Прож. м. Рівне, вул. Колейова, 80/38. Заарешт. 11 листопада 1939 р. Обвинувач. за ст. 54-13 КК УРСР. Засудж. ОН при НКВС СРСР 11 жовтня 1940 р. на 8 р. ВТТ. Постановою ЦК з перегляду справ від 13 вересня 1955 р. вирок скасовано, справу припинено. (ДАРО, 2603).

Радзейовський Владислав Вікторович, 1896 р. н., ст. Внори Високомазовецького п-ту (Польща). Поляк, закінчив залізничне училище, технік 2 будівельної дільниці в Антополі. Прож. м. Рівне, вул. Балінського, 59. Заарешт. 16 квітня 1940 р. Обвинувач. за ст. 54-13 КК УРСР. Засудж. ОН при НКВС СРСР 7 травня 1941 р. на 3 р. ВТТ. Реабіл. висновком прокуратури Рівненської обл. від 18 липня 1989 р. (ДАРО, 318).

Радзивилюк Роман Антонович, 1896 р. н., м. Острог Рівненської обл. Українець, освіта 4 кл., начальник пожежної команди. Прож. м. Острог Рівненської обл. Заарешт. 22 серпня 1944 р. Обвинувач. за ст. 54-1а, 54-11 КК УРСР. Постановою УНКДБ у Рівненській обл. від 11 квітня 1945 р. справу припинено, з-під варти звільнено. (ДАРО, 2064).

Радіо Галина Євменівна, 1921 р. н., с. Теклівка Березнівського р-ну. Українка, освіта 7 кл., член ВЛКСМ, машиністка Березнівського нарсуду. Прож. с. Теклівка Березнівського р-ну. Заарешт. 29 серпня 1944 р. Обвинувач. за ст. 54-1а, 54-11 КК УРСР. Постановою УНКДБ у Рівненській обл. від 8 листопада 1944 р. справу припинено, з-під варти звільнено. (ДАРО, 2055).

Радіо Дарія Давидівна, 1932 р. н., х. Бір Вітковицької сільради Березнівського р-ну. Українка, робітниця лісництва. Прож. х. Бір Березнівського р-ну. Заарешт. 21 березня 1955 р. Обвинувач. за ст. 20-54-1а КК УРСР. Засудж. ВТ ПрикВО 12 липня 1955 р. на 10 р. ВТТ і 3 р. позбавлення прав. Звільн. 8 липня 1956 р. Реабіл. висновком прокуратури Рівненської обл. від 2 липня 1993 р. (СБУ, 13191).

Радіо Кирило Васильович, 1932 р. н., с. Півхова Перемишльського п-ту Львівського воєв. (Польща). Українець, освіта 4 кл., колгоспник к-пу ім. Леніна. Прож. с. Великий Мидськ Дерaжненського р-ну. Заарешт. 5 грудня 1951 р. Обвинувач. за ст. 54-1а, 54-11 КК УРСР. Засудж. ВТ військ МВС Рівненської обл. 11 березня 1952 р. на 25 р. ВТТ і з конфіскацією майна. Ухвалою ВТ ПрикВО

від 11 квітня 1952 р. термін покарання знижено до 5 р. ВТТ. Звільн. 29 квітня 1956 р. Реабіл. висновком прокуратури Рівненської обл. від 15 липня 1992 р. (СБУ, 9437).

Радіо Марія Давидівна, 1930 р. н., х. Бір Вітковицької сільради Березнівського р-ну. Українка, робітниця лісництва. Прож. х. Бір Березнівського р-ну. Заарешт. 21 березня 1955 р. Обвинувач. за ст. 20-54-1а КК УРСР. Засудж. ВТ ПрикВО 12 липня 1955 р. на 10 р. ВТТ і 3 р. позбавлення прав. Звільн. 19 червня 1956 р. Реабіл. висновком прокуратури Рівненської обл. від 2 липня 1993 р. (СБУ, 13191).

Радіо Олександр Олексійович, 1912 р. н., с. Теклівка Березнівського р-ну. Українець, освіта 3 кл., перукар. Прож. м. Сталінград, спецтабір №0108. Заарешт. 10 січня 1945 р. Обвинувач. за ст. 58-2, 58-10 ч. 1 КК РРФСР. Засудж. СК Сталінградського облсуду 2 липня 1946 р. на 8 р. ВТТ і 3 р. позбавлення прав. Ухвалою СК ВС СРСР від 9 квітня 1990 р. вирок скасовано, справу припинено за відсутністю складу злочину. (СБУ, 5198).

Радіо Олена Давидівна, 1926 р. н., х. Бір Вітковицької сільради Березнівського р-ну. Українка, неписьменна, селянка. Прож. х. Бір Березнівського р-ну. Заарешт. 13 жовтня 1944 р. Обвинувач. за ст. 54-1а, 54-11 КК УРСР, ст. 2 Указу ПВР СРСР від 19 квітня 1943 р. Засудж. ВТ військ НКВС Рівненської обл. 12 грудня 1944 р. на 20 р. каторжних робіт і 5 р. позбавлення прав з конфіскацією майна. Звільн. 19 червня 1956 р. Реабіл. висновком прокуратури Рівненської обл. від 31 грудня 1991 р. (СБУ, 7021).

Радіонов Прокоп Карпович, 1909 р. н., с. Білка Березнівського р-ну. Українець, малописьменний, селянин. Прож. с. Білка Березнівського р-ну. Заарешт. 12 травня 1950 р. Обвинувач. за ст. 54-1а, 54-11 КК УРСР. Засудж. ВТ військ МВС Рівненської обл. 30 червня 1950 р. на 25 р. ВТТ і 5 р. позбавлення прав з конфіскацією майна. Звільн. 6 липня 1956 р. Реабіл. висновком прокуратури Рівненської обл. від 1 лютого 1992 р. (СБУ, 7009).

Радіонова Марія Назарівна, 1924 р. н., с. Городище Березнівського р-ну. Українка, освіта неповна середня, селянка. Прож. с. Городище Березнівського р-ну. Заарешт. 22 листопада 1945 р. Обвинувач. за ст. 54-1а, 54-11 КК УРСР, ст. 2 Указу ПВР СРСР від 19 квітня 1943 р. Засудж. ВТ військ НКВС Рівненської обл. 7 березня 1946 р. на 15 р. каторжних робіт і 5 р. позбавлення прав з конфіскацією майна. Ухвалою ВТ ПрикВО від 17 лютого 1956 р. термін покарання знижено до 10 р. ВТТ. Звільн. 31 березня 1956 р. Реабіл. висновком прокуратури Рівненської обл. від 31 січня 1992 р. (СБУ, 7291).

Радкевич Микола Никифорович, 1931 р. н., смт. Степань Рівненської обл. Українець, закінчив Степанську СШ. Прож. смт. Степань Рівненської обл. Заарешт. 18 червня 1950 р. Обвинувач. за ст. 54-1а, 54-11 КК УРСР. Засудж. ВТ військ МДБ Рівненської обл. 28 серпня 1950 р. на 25 р. ВТТ з конфіскацією майна. Ухвалою ВТ ПрикВО від 24 вересня 1954 р. термін покарання знижено до 5 р. ВТТ без конфіскації майна. Постановою президії Рівненського облсуду від 26 квітня 1989 р. вирок скасовано, справу припинено за відсутністю складу злочину. (ДАРО, 74).

Радкевич Надія Федорівна, 1923 р. н., смт. Степань Рівненської обл. Українка, малописьменна, селянка. Прож. с. Тростянець Дережненського р-ну. Заарешт. 8 травня 1945 р. Обвинувач. за ст. 54-1а, 54-11 КК УРСР. Засудж. ВТ військ МВС Рівненської обл. 6 серпня 1946 р. на 10 р. ВТТ і 5 р. позбавлен-

ня прав з конфіскацією майна. Звільн. 8 вересня 1955 р. Реабіл. висновком прокуратури Рівненської обл. від 16 червня 1992 р. (СБУ, 9213).

Радковець Олена Федорівна, 1922 р. н., Янайський р-н Пінської обл. (Білорусь). Білоруска, малописьменна, селянка. Прож. х. Зарічиця Бережницької сільради Дубровицького р-ну. Заарешт. 13 березня 1951 р. Обвинувач. за ст. 54-10 ч. 2, 54-11 КК УРСР. Засудж. Рівненським облсудом 15-16 травня 1951 р. на 25 р. ВТТ і 5 р. позбавлення прав з конфіскацією майна. Звільн. 31 січня 1955 р. Реабіл. висновком прокуратури Рівненської обл. від 24 квітня 1992 р. (СБУ, 8085).

Радлінський Аполінарій Аполінарійович, 1890 р. н., м. Люблін (Польща). Поляк, освіта середня, селянин. Прож. м. Сарни, вул. 17 вересня, 52. Заарешт. 10 квітня 1940 р. Обвинувач. за ст. 54-13 КК УРСР. Засудж. ОН при НКВС СРСР 11 жовтня 1940 р. на 8 р. ВТТ. Реабіл. висновком прокуратури Рівненської обл. від 20 лютого 1989 р. (ДАРО. 34).

Радліца Владислав Антонович, 28 квітня 1889 р. н., с. Бобжа Самсоновської гм. Келецького п-ту (Польща). Поляк, освіта 2 кл., домоуправ. Прож. смт. Рокитне Рівненської обл. Заарешт. 3 січня 1945 р. Обвинувач. за ст. 54-1а, 54-11 КК УРСР. Помер 14 січня 1945 р. у КПУ Рокитнівського РВ НКВС, Постановою Рокитнівського РВ НКДБ від 17 січня 1945 р. справу припинено у зв'язку зі смертю обвинуваченого. Постановою прокуратури Рівненської обл. від 23 лютого 1993 р. справу припинено за відсутністю складу злочину. (СБУ, 11968).

Радомський Мар'ян Андрійович, 1916 р. н., Радімінський п-т Варшавської губ. (Польща). Поляк, освіта 6 кл. гімназії, безробітний. Прож. м. Варшава, вул. Новогродська, 60, кв.3. Заарешт. 21 березня 1940 р. Обвинувач. за ст. 80 КК УРСР. Засудж. ОН при НКВС СРСР 18 жовтня 1940 р. на 5 р. ВТТ. Амністований 4 вересня 1941 р. як польський громадянин. Реабіл. висновком прокуратури Рівненської обл. від 29 серпня 1989 р. (ДАРО, 1016).

Радомський Мечислав Едуардович, 1917 р. н., м. Житомир. Поляк, студент Львівського інституту радянської торгівлі. Прож. смт. Клевань Рівненської обл. Заарешт. 27 вересня 1940 р. Обвинувач. за ст. 58-2, 58-11 КК РРФСР. Постановою УНКВС у Сталінградській обл. від 31 січня 1942 р. справу припинено, з-під варти звільнено. Постановою прокуратури Рівненської обл. від 24 листопада 1993 р. справу припинено за недостатністю доказів провини. (СБУ, 14757).

Радченко Антон Микитович, 1913 р. н., с. Застав'я Рівненського п-ту. Українець, освіта 3 кл., селянин. Прож. с. Застав'я Рівненського п-ту. Заарешт. 23 листопада 1932 р. Обвинувач. за ст. 80 КК УРСР. Засудж. ОН при колегії ГПУ УСРР 9 квітня 1933 р. на вислання до карантинного табору. Постановою президії Рівненського облсуду від 7 грудня 1989 р. вирок скасовано, справу припинено за відсутністю складу злочину. (ДАРО, 3647).

Радчик Анатолій Лаврентійович, 1929 р. н., с. Великий Стидин Деражненського р-ну. Українець, селянин. Прож. с. Великий Стидин Деражненського р-ну. Заарешт. 5 травня 1946 р. Обвинувач. за ст. 54-1а, 54-11 КК УРСР. Засудж. ВТ військ МВС Рівненської обл. 29 червня 1946 р. на 10 р. ВТТ з конфіскацією майна. Звільн. 3 липня 1954 р. Реабіл. висновком прокуратури Рівненської обл. від 22 жовтня 1993 р. (СБУ, 14584).

Радчик Василь Якович, 1914 р. н., с. Великий Стидин Деражненського р-ну.

Українець, освіта 2 кл., рядовий 76 зсп 23 зсб. Прож. м. Бійськ Алтайського краю (Росія). Заарешт. 2 жовтня 1944 р. Обвинувач. за ст. 58-1а, 58-11 КК РРФСР. Засудж. ОН при НКВС СРСР 10 березня 1945 р. на 8 р. ВТТ. Постановою президії Рівненського облсуду від 25 квітня 1968 р. вирок скасовано, справу припинено за відсутністю складу злочину. (ДАРО, 4383).

Радчик Микола Петрович, 1922 р. н., с. Великий Стидин Дерaжненського р-ну. Українець, освіта початкова, селянин. Прож. с. Великий Мидськ Дерaжненського р-ну. Заарешт. 11 травня 1944 р. Обвинувач. за ст. 54-1а, 54-11 КК УРСР. Постановою УНКДБ у Рівненській обл. від 9 жовтня 1944 р. справу припинено, з-під варти звільнено. Постановою прокуратури Рівненської обл. від 16 лютого 1994 р. справу припинено за відсутністю складу злочину. (ДАРО, 2727).

Радчишин Дем'ян Прокопович, 1927 р. н., с. Малий Жолудськ Рафалівського р-ну. Українець, неписьменний, селянин. Прож. с. Малий Жолудськ Рафалівського р-ну. Заарешт. 5 лютого 1945 р. Обвинувач. за ст. 54-1а, 54-11 КК УРСР, ст. 2 Указу ПВР СРСР від 19 квітня 1943 р. Засудж. ВТ військ НКВС Рівненської обл. 18 червня 1945 р. на 15 р. каторжних робіт з конфіскацією майна. Звільн. 18 жовтня 1954 р. Реабіл. висновком прокуратури Рівненської обл. від 26 червня 1992 р. (СБУ, 9016).

Радчишин Микита Миколайович, 1909 р. н., с. Малий Жолудськ Рафалівського р-ну. Українець, селянин. Прож. с. Малий Жолудськ Рафалівського р-ну. Заарешт. 21 вересня 1950 р. Обвинувач. за ст. 54-1а, 54-11 КК УРСР. Засудж. ВТ військ МВС Рівненської обл. 28 листопада 1950 р. на 25 р. ВТТ і 5 р. позбавлення прав з конфіскацією майна. Ухвалою ВТ ТаВО від 25 січня 1955 р. термін покарання знижено до 5 р. ВТТ. Звільн. 18 лютого 1955 р. Реабіл. висновком прокуратури Рівненської обл. від 8 квітня 1992 р. (СБУ, 8042).

Радчишин Прокоп Мойсейович, 1901 р. н., с. Малий Жолудськ Рафалівського р-ну. Українець, малописьменний, рядовий 53 зсп 11 зсб. Прож. м. Харків. Заарешт. 3 травня 1944 р. Обвинувач. за ст. 54-1а, 54-11 КК УРСР. Постановою ВКР «Смерш» ХВО від 19 серпня 1944 р. справу припинено, з-під варти звільн. 20 серпня 1944 р. (ДАРО, 3307).

Радчук Валентина Михайлівна, 1926 р. н., с. Олександрія Рівненської обл. Українка, освіта 6 кл., селянка. Прож. с. Олександрія Рівненської обл. Заарешт. 20 грудня 1946 р. Обвинувач. за ст. 54-1а, 54-11 КК УРСР. Постановою УМВС у Рівненській обл. від 19 лютого 1947 р. справу припинено, з-під варти звільнено. (ДАРО, 1673).

Радчук Віра Якимівна, 1905 р. н., с. Великий Жолудськ Рафалівського р-ну. Українка, неписьменна, колгоспниця. Прож. с. Великий Жолудськ Рафалівського р-ну. Заарешт. 21 вересня 1950 р. Обвинувач. за ст. 20-54-1а, 54-11 КК УРСР. Засудж. ВТ військ МВС Рівненської обл. 24 жовтня 1950 р. на 25 р. ВТТ і 5 р. позбавлення прав з конфіскацією майна. Ухвалою ВТ ПрикВО від 7 вересня 1954 р. термін покарання знижено до 5 р. ВТТ. Звільн. 30 жовтня 1954 р. Реабіл. висновком прокуратури Рівненської обл. від 21 січня 1992 р. (СБУ, 6472).

Радчук Володимир Олександрович, 1927 р. н., с. Глажева Олександрійського р-ну. Українець, освіта 2 кл., селянин. Прож. с. Глажева Олександрійського р-ну. Заарешт. 6 квітня 1946 р. Обвинувач. за ст. 54-1а, 54-11 КК УРСР. Засудж. ВТ військ МВС Рівненської обл. 18 трав-

ня 1946 р. на 10 р. ВТТ і 5 р. позбавлення прав з конфіскацією майна. Звільн. 3 березня 1955 р. Реабіл. висновком прокуратури Рівненської обл. від 5 квітня 1992 р. (СБУ, 8199).

Радчук Ганна Михайлівна, 1924 р. н., с. Олександрія Рівненської обл. Українка, освіта 5 кл., селянка. Прож. с. Олександрія Рівненської обл. Заарешт. 20 грудня 1946 р. Обвинувач. за ст. 54-1-а, 54-11 КК УРСР. Постановою УМВС у Рівненській обл. від 19 лютого 1947 р. справу припинено, з-під варти звільнено. (ДАРО, 1673).

Радчук Григорій Кіндратович, 1907 р. н., с. Олександрія Рівненської обл. Українець, селянин. Прож. с. Олександрія Рівненської обл. Заарешт. 11 березня 1945 р. Обвинувач. за ст. 54-1а, 54-11 КК УРСР, ст. 2 Указу ПВР СРСР від 19 квітня 1943 р. Засудж. ВТ військ МВС Рівненської обл. 20 березня 1946 р. на 15 р. каторжних робіт і 5 р. позбавлення прав з конфіскацією майна. Ухвалою ВТ ПрикВО від 25 січня 1956 р. термін покарання знижено до 10 р. ВТТ. Звільн. 1 березня 1956 р. Реабіл. висновком прокуратури Рівненської обл. від 8 жовтня 1993 р. (СБУ, 14393).

Радчук Дем'ян Кирилович, 1902 р. н., с. М'ятин Млинівського р-ну. Українець, селянин. Прож. с. М'ятин Млинівського р-ну. Заарешт. 4 липня 1946 р. Обвинувач. за ст. 20-54-1а, 54-11 КК УРСР. Засудж. ВТ військ МВС Рівненської обл. 14 вересня 1946 р. на 10 р. ВТТ і 5 р. позбавлення прав з конфіскацією майна. Звільн. 23 грудня 1955 р. Реабіл. висновком прокуратури Рівненської обл. від 17 березня 1993 р. (СБУ, 12004).

Радчук Дмитро Арсентійович, 1927 р. н., с. Садки Острозького р-ну. Українець, освіта 2 кл., селянин. Прож. с. Садки Острозького р-ну. Заарешт. 6 березня 1944 р. Обвинувач. за ст. 54-1а, 54-11 КК УРСР. Постановою Острозького РВ НКВС від 21 липня 1944 р. справу припинено, направлено в Острозький райвійськкомат для взяття на військовий облік. (СБУ, 7582).

Радчук Єва Іванівна, 1928 р. н., с. Жолудськ Рафалівського р-ну. Українка, освіта 1 кл., селянка. Прож. с. Жолудськ Рафалівського р-ну. Заарешт. 19 листопада 1945 р. Обвинувач. за ст. 54-1а, 54-11 кк УРСР. Постановою УМВС у Рівненській обл. від 7 грудня 1946 р. справу припинено, з-під варти звільнено. (ДАРО, 1411).

Радчук Євтихій Мойсейович, 1924 р. н., х. Чертів Печалівської сільради Костопільського р-ну. Українець, селянин. Прож. х. Чертів Костопільського р-ну. Заарешт. 3 лютого 1947 р. Обвинувач. за ст. 54-1б, 54-11 КК УРСР. Засудж. ОН при МДБ СРСР 21 липня 1948 р. на 10 р. ВТТ. Звільн. 20 квітня 1956 р. Реабіл. висновком військової прокуратури ПрикВО від 25 вересня 1995 р. (СБУ, 15764).

Радчук Іван Григорович, 1914 р. н., с. Стрільськ Сарненського р-ну. Українець, письменний, селянин. Прож. с. Стрільськ Сарненського р-ну. Заарешт. 1 липня 1947 р. Обвинувач. за ст. 20-54-1а КК УРСР. Засудж. ВТ військ МВС Рівненської обл. 9 грудня 1947 р. на 10 р. ВТТ і 5 р. позбавлення прав з конфіскацією майна. Звільн. 6 травня 1953 р. Реабіл. висновком прокуратури Рівненської обл. від 1 грудня 1992 р. (СБУ, 10978).

Радчук Іван Микитович, 1895 р. н., с. Великі Селища Людвипільського р-ну. Українець, освіта 7 кл., дорожний технік УШОСДОР. Прож. ст. Боксіти Свердловської обл. (Росія). Заарешт. 29 грудня 1944 р. Обвинувач. за ст. 54-1а, 54-11 КК УРСР. Засудж. ОН при НКВС СРСР 18 серпня 1945 р. на 7 р. ВТТ. Звільн.

5 вересня 1951 р. Реабіл. висновком прокуратури Рівненської обл. від 24 червня 1993 р. (ДАРО, 5541).

Радчук Іван Якимович, 1918 р. н., с. Милятин Острозького р-ну. Українець, освіта 5 кл., селянин. Прож. с. Милятин Острозького р-ну. Заарешт. 15 січня 1946 р. Обвинувач. за ст. 54-1а, 54-11 КК УРСР, ст. 2 Указу ПВР СРСР від 19 квітня 1943 р. Засудж. ВТ військ МВС Рівненської обл. 24 квітня 1946 р. на 20 р. каторжних робіт і 5 р. позбавлення прав з конфіскацією майна. Помер 18 вересня 1951 р. у 13 табірному відділенні Бєрлагу. Реабіл. висновком військової прокуратури Західного регіону України від 21 лютого 1996 р. (СБУ, 15846).

Радчук Мефодій Юхимович, 1921 р. н., с. Ужинець Млинівського р-ну. Українець, письменний, селянин. Прож. с. Ужинець Млинівського р-ну. Заарешт. 7 березня 1941 р. Обвинувач. за ст. 54-2, 54-11 КК УРСР. Засудж. Рівненським облсудом 9-11 червня 1941 р. на 10 р. ВТТ і 5 р. позбавлення прав з конфіскацією майна. Звільн. 7 березня 1951 р. Реабіл. висновком прокуратури Рівненської обл. від 8 квітня 1992 р. (СБУ, 8279, т. 1-2).

Радчук Микола Самонович, 1919 р. н., с. Малеве Демидівського р-ну. Українець, освіта 5 кл., селянин. Прож. с. Малеве Демидівського р-ну. Заарешт. 25 лютого 1941 р. Обвинувач. за ст. 54-2, 54-11 КК УРСР. Засудж. Рівненським облсудом 13-14 червня 1941 р. на 10 р. ВТТ і 5 р. позбавлення прав з конфіскацією майна. Помер 6 листопада 1941 р. у тюрмі №3 м. Камишин УНКВС у Сталінградській обл. Реабіл. висновком прокуратури Рівненської обл. від 26 листопада 1991 р. (ДАРО, 3323, СБУ, 5811).

Радчук Микола Юрійович, 1925 р. н., с. Черняхів Острозького р-ну. Українець, освіта 4 кл., селянин. Прож. с. Черняхів Острозького р-ну. Заарешт. 4 червня 1944 р. Обвинувач. за ст. 54-1а, 54-11 КК УРСР, ст. 2 Указу ПВР СРСР від 19 квітня 1943 р. Засудж. ВТ військ НКВС Рівненської обл. 5 серпня 1944 р. на 20 р. каторжних робіт і 5 р. позбавлення прав з конфіскацією майна. Помер 3 листопада 1945 р. у Норильлагу. Реабіл. висновком прокуратури Рівненської обл. від 29 січня 1992 р. (СБУ, 7024).

Радчук Оксен Костянтинович, 1888 р. н., смт. Іваничі Волинської обл. Українець, закінчив учительську семінарію, вчитель Костянтинівської ПШ. Прож. с. Орлівка Сарненського р-ну. Заарешт. 9 грудня 1944 р. Обвинувач. за ст. 54-1а, 54-11 КК УРСР. Засудж. ВТ військ НКВС Рівненської обл. 10 грудня 1945 р. на 10 р. ВТТ і 5 р. позбавлення прав з конфіскацією майна. Ухвалою ВТ ПрикВО від 2 серпня 1960 р. вирок скасовано, справу припинено за недоведеністю складу злочину. (СБУ, 2754).

Радчук Ольга Лазарівна, 1928 р. н., с. Верхів Острозького р-ну. Українка, освіта 3 кл., селянка. Прож. с. Верхів Острозького р-ну. Заарешт. 12 грудня 1944 р. Обвинувач. за ст. 54-1а, 54-11 КК УРСР. Засудж. ВТ військ НКВС Рівненської обл. 14 липня 1945 р. на 10 р. ВТТ з конфіскацією майна. Звільн. 11 серпня 1954 р. Реабіл. висновком прокуратури Рівненської обл. від 30 грудня 1991 р. (СБУ, 6118).

Радчук Парасковія Павлівна, 1910 р. н., с. Бокшин Межиріцького р-ну. Українка, неписьменна, селянка. Прож. с. Бокшин Межиріцького р-ну. Обвинувач. як член сім'ї зрадника батьківщини. Засудж. ОН при НКВС СРСР 5 січня 1946 р. на 5 р. заслання в Актюбінську обл. (Казахстан). Постановою ОН при МДБ СРСР від 20 травня 1947 р. вирок скасовано, справу припинено, із заслання звільнено. (ДАРО, 2338).

Радчук Пелагея Сильвестрівна, 1926 р. н., с. Лозки Володимирецького р-ну. Українка, селянка. Прож. с. Лозки Володимирецького р-ну. Заарешт. 15 вересня 1945 р. Обвинувач. за ст. 54-1а, 54-11 КК УРСР. Засудж. ВТ військ НКВС Рівненської обл. 14 січня 1946 р. на 10 р. ВТТ і 5 р. позбавлення прав з конфіскацією майна. Звільн. 5 січня 1955 р. Реабіл. висновком прокуратури Рівненської обл. від 29 лютого 1992 р. (СБУ, 9765).

Радчук Петро Єрмолайович, 1901 р. н., с. Михалківці Острозького р-ну. Українець, неписьменний, селянин. Прож. с. Михалківці Острозького р-ну. Заарешт. 9 вересня 1944 р. Обвинувач. за ст. 54-1а, 54-11 КК УРСР, ст. 2 Указу ПВР СРСР від 19 квітня 1943 р. Засудж. ВТ військ НКВС Рівненської обл. 19 січня 1945 р. на 15 р. каторжних робіт і 5 р. позбавлення прав з конфіскацією майна. Помер 13 червня 1946 р. у Сєввостлагу. Реабіл. висновком прокуратури Рівненської обл. від 10 січня 1992 р. (СБУ, 6536).

Радчук Сергій Остапович, 1923 р. н., с. Черняхів Острозького р-ну. Українець, селянин. Прож. с. Черняхів Острозького р-ну. Заарешт. 23 серпня 1944 р. Обвинувач. за ст. 54-1а, 54-11 КК УРСР. Засудж. ВТ військ НКВС Рівненської обл. 14 вересня 1944 р. до ВМП – розстрілу з конфіскацією майна. Вирок виконано 24 грудня 1944 р. Реабіл. висновком Рівненської обл. від 29 вересня 1995 р. (СБУ, 15750).

Радчук Тимофій Прокопович, 1910 р. н., с. Білашів Мізоцького р-ну. Українець, рядовий 57 зсп 19 зсб. Прож. ст. Татіщево Саратовської обл. (Росія). Заарешт. 21 травня 1944 р. Обвинувач. за ст. 58-2, 58-11 КК РРФСР. Засудж. ОН при НКВС СРСР 14 жовтня 1944 р. на 8 р. ВТТ. Постановою президії Рівненського облсуду від 10 травня 1973 р. вирок скасовано, справу припинено за відсутністю складу злочину. (ДАРО, 4417-4418).

Радько Валентин Олексійович, 1925 р. н., с. Городище Межиріцького р-ну. Українець, вояк УПА. Прож. с. Городище Межиріцького р-ну. Заарешт. 19 травня 1945 р. Обвинувач. за ст. 54-1а, 54-11 КК УРСР, ст. 2 Указу ПВР СРСР від 19 квітня 1943 р. Засудж. ВТ військ НКВС Рівненської обл. 9 липня 1945 р. на 15 р. каторжних робіт і 5 р. позбавлення прав з конфіскацією майна. Помер 28 липня 1948 р. у Норильлагу. Реабіл. висновком прокуратури Рівненської обл. від 6 жовтня 1993 р. (СБУ, 14613).

Радько Ганна Марціонівна, 1925 р. н., с. Нивецьк Дубровицького р-ну. Українка, освіта 3 кл., селянка. Прож. с. Нивецьк Дубровицького р-ну. Заарешт. 21 квітня 1945 р. Обвинувач. за ст. 20-54-1а, 54-11 КК УРСР. Засудж. ВТ військ НКВС Рівненської обл. 25 вересня 1945 р. на 10 р. ВТТ і 5 р. позбавлення прав з конфіскацією майна. Звільн. 2 жовтня 1954 р. Реабіл. висновком прокуратури Рівненської обл. від 21 листопада 1991 р. (СБУ, 6625).

Радько Іван Григорович, 1926 р. н., с. Орлівка Березнівського р-ну. Українець, освіта 2 кл., селянин. Прож. с. Орлівка Березнівського р-ну. Заарешт. 7 листопада 1946 р. Обвинувач. за ст. 54-1а, 54-11 КК УРСР. Засудж. ВТ військ МВС Рівненської обл. 7 лютого 1947 р. на 10 р. ВТТ і 5 р. позбавлення прав з конфіскацією майна. Звільн. 22 липня 1953 р. Реабіл. висновком прокуратури Рівненської обл. від 11 березня 1992 р. (СБУ, 7783).

Радько Іван Мартинович, 1922 р. н., с. Нивецьк Дубровицького р-ну. Українець, вояк УПА, перебував на нелегальному становищі. Заарешт. 3 червня 1944 р. Обвинувач. за ст. ст. 54-1а, 54-11 КК УРСР. Засудж. ВТ 61 армії 1 УФ

1 липня 1944 р. на 10 ВТТ і 5 р. позбавлення прав з конфіскацією майна. Реабіл. висновком прокуратури Рівненської обл. від 17 березня 1993 р. (СБУ, 11987).

Радько Микола Кузьмович, 1906 р. н., с. Доротичі Сарненського р-ну. Українець, малописьменний, селянин. Прож. с. Доротичі Сарненського р-ну. Заарешт. 6 лютого 1944 р. Обвинувач. за ст. 56-17 КК УРСР. Постановою Сарненського РВ НКВС 4 березня 1944 р. справу припинено. (ДАРО, 1237).

Радько Надія Петрівна, 1926 р. н., с. Нивецьк Дубровицького р-ну. Українека, селянка. Прож. с. Нивецьк Дубровицького р-ну. Заарешт. 9 березня 1945 р. Обвинувач. за ст. 54-1а, 54-11 КК УРСР. Засудж. ВТ військ НКВС Рівненської обл. 28 травня 1945 р. на 10 р. ВТТ і 5 р. позбавлення прав з конфіскацією майна. Звільн. 9 листопада 1954 р. Реабіл. висновком прокуратури Рівненської обл. від 27 вересня 1993 р. (СБУ, 14209).

Радько Петро Кузьмович, 1931 р. н., с. Ремчиці Сарненського р-ну. Українець, учень 7 кл. Прож. м. Сарни, вул. 1 травня. Заарешт. 16 грудня 1948 р. Обвинувач. за ст. 54-1а, 54-11 КК УРСР. Засудж. ВТ військ МВС Рівненської обл. 6 квітня 1949 р. на 25 р. ВТТ з конфіскацією майна. Звільн. 10 серпня 1955 р. Реабіл. висновком прокуратури Рівненської обл. від 27 листопада 1991 р. (СБУ, 6050).

Радько Уляна Савівна, 1929 р. н., с. Нивецьк Дубровицького р-ну. Українка, неписьменна, селянка. Прож. с. Нивецьк Дубровицького р-ну. Заарешт. 24 лютого 1946 р. Обвинувач. за ст. 54-1а, 54-11 КК УРСР. Засудж. ВТ військ МВС Рівненської обл. 17 червня 1946 р. на 10 р. ВТТ. Звільн. 7 жовтня 1954 р. Реабіл. висновком прокуратури Рівненської обл. від 21 березня 1992 р. (СБУ, 7933).

Радько Федір Кузьмович, 1916 р. н., с. Доротичі Сарненського р-ну. Українець, селянин. Прож. с. Доротичі Сарненського р-ну. Заарешт. 6 лютого 1944 р. Обвинувач. за ст. 54-1а, 54-11 КК УРСР. Постановою Сарненського РВ НКВС від 1 березня 1944 р. справу припинено, з-під варти звільнено. (ДАРО, 1238).

Радько Яким Хомович, 1923 р. н., с. Певжа Острожецького р-ну. Українець, освіта 4 кл., селянин. Прож. с. Певжа Острожецького р-ну. Заарешт. 31 жовтня 1940 р. Обвинувач. за ст. 54-2, 54-11 КК УРСР. Засудж. Рівненським облсудом 4-5 березня 1941 р. на 10 р. ВТТ і 5 р. позбавлення прав з конфіскацією майна. Ухвалою СК ВС УРСР від 8 травня 1941 р. вирок скасовано, справу направлено на дослідування. Постановою УНКВС у Рівненській обл. від 30 липня 1949 р. справу припинено у зв'язку із засудженням у 1944 р. за іншою справою. Ухвалою СК ВС України від 3 березня 1994 р. справу припинено за відсутністю складу злочину. (СБУ, 12566, т. 1-4).

Радюк Валентина Марківна, 1920 р. н., с. Черниця Корецького р-ну. Українка, селянка. Прож. с. Черниця Корецького р-ну. Заарешт. 22 грудня 1944 р. Обвинувач. за ст. 54-1а, 54-11 КК УРСР. Засудж. ВТ військ НКВС Рівненської обл. 24 березня 1945 р. на 10 р. ВТТ і 5 р. позбавлення прав з конфіскацією майна. Звільн. 14 листопада 1953 р. Постановою президії Рівненського облсуду від 21 грудня 1989 р. вирок скасовано, справу припинено за відсутністю складу злочину. (СБУ, 11681).

Радюк Максим Пилипович, 1915 р. н., с. Черниця Корецького р-ну. Українець, селянин. Прож. с. Черниця Корецького р-ну. Заарешт. 4 листопада 1948 р. Обвинувач. за ст. 20-54-1а КК УРСР. Засудж. ВТ військ МДБ Рівнен-

ської обл. 9 березня 1949 р. на 25 р. ВТТ і 5 р. позбавлення прав з конфіскацією майна. Ухвалою ВТ ПрикВО від 8 січня 1955 р. термін покарання знижено до 5 р. ВТТ. Звільн. 18 лютого 1955 р. Реабіл. висновком прокуратури Рівненської обл. від 12 травня 1993 р. (СБУ, 12070).

Радюк Надія Марківна, 1923 р. н., с. Черниця Корецького р-ну. Українка, селянка. Прож. с. Черниця Корецького р-ну. Заарешт. 22 грудня 1944 р. Обвинувач. за ст. 54-1а, 54-11 КК УРСР. Засудж. ВТ військ НКВС Рівненської обл. 24 березня 1945 р. на 10 р. ВТТ і 5 р. позбавлення прав з конфіскацією майна. Звільн. 7 вересня 1954 р. Постановою президії Рівненського облсуду від 21 грудня 1989 р. вирок скасовано, справу припинено за відсутністю складу злочину. (СБУ, 11681).

Радюк Павлина Кузьмівна, 1919 р. н., с. Черниця Корецького р-ну. Українка, селянка. Прож. с. Черниця Корецького р-ну. Заарешт. 22 грудня 1944 р. Обвинувач. за ст. 54-1а, 54-11 КК УРСР, ст. 2 Указу ПВР СРСР від 19 квітня 1943 р. Засудж. ВТ військ НКВС Рівненської обл. 24 березня 1945 р. на 15 р. каторжних робіт і 5 р. позбавлення прав з конфіскацією майна. Ухвалою ВТ ПрикВО від 25 квітня 1956 р. термін покарання знижено до 10 р. ВТТ і 3 р. позбавлення прав. Звільн. 4 липня 1956 р. Реабіл. висновком прокуратури Рівненської обл. від 9 лютого 1993 р. (СБУ, 11681).

Раєвська Віра Василівна, 1920 р. н., с. Басів Кут Рівненського р-ну. Українка, освіта початкова, селянка. Прож. с. Басів Кут Рівненського р-ну. Заарешт. 9 лютого 1946 р. Обвинувач. за ст. 54-10 ч. 2 КК УРСР. Засудж. ВТ військ МВС Рівненської обл. 8 травня 1946 р. на 10 р. ВТТ і 5 р. позбавлення прав з конфіскацією майна. Звільн. 25 грудня 1954 р. Реабіл. висновком прокуратури Рівненської обл. від 9 вересня 1991 р. (СБУ, 5324).

Раєвська Ганна Гнатівна, 1885 р. н., м. Варшава (Польща). Полька, освіта середня, акушерка. Прож. м. Рівне, вул. Леніна, 11. Заарешт. 31 жовтня 1940 р. Обвинувач. за ст. 54-10 ч. 1 КК УРСР. Постановою УНКВС у Сталінградській обл. від 17 вересня 1941 р. справу припинено, звільнено як польську громадянку. Постановою прокуратури Рівненської обл. від 2 серпня 1994 р. справу припинено за відсутністю складу злочину. (ДАРО, 5791).

Раєвський Анатолій Федорович, 1927 р. н., с. Басів Кут Рівненського р-ну. Українець, освіта 7 кл., селянин. Прож. с. Басів Кут Рівненського р-ну. Заарешт. 16 жовтня 1944 р. Обвинувач. за ст. 54-1а, 54-11 КК УРСР, ст. 2 Указу ПВР СРСР від 19 квітня 1943 р. Засудж. ВТ військ НКВС Рівненської обл. 15 листопада 1944 р. на 15 р. каторжних робіт і 5 р. позбавлення прав з конфіскацією майна. Помер 20 січня 1948 р. у Воркутлагу. Реабіл. висновком прокуратури Рівненської обл. від 25 квітня 1995 р. (СБУ, 15696).

Ражик Василина Андріївна, 1926 р. н., с. Сновидовичі Рокитнівського р-ну. Українка, освіта 2 кл., селянка. Прож. с. Сновидовичі Рокитнівського р-ну. Заарешт. 28 квітня 1945 р. Обвинувач. за ст. 54-1а, 54-11 КК УРСР. Постановою УНКВС у Рівненській обл. від 14 лютого 1946 р. справу припинено, з-під варти звільнено. (ДАРО, 2475).

Ражик Ганна Корніївна, 1925 р. н., х. Галичі Рокитнівської сільради Рокитнівського р-ну. Українка, лісник Рокитнівського лісгоспу. Прож. х. Галичі Рокитнівського р-ну. Заарешт. 21 квітня 1945 р. Обвинувач. за ст. 54-1а, 54-11 КК УРСР. Засудж. ВТ військ НКВС Рівненської обл. 20 серпня 1945 р. на 10 р. ВТТ

і 5 р. позбавлення прав. Звільн. 27 грудня 1954 р. Реабіл. висновком прокуратури Рівненської обл. від 17 липня 1992 р. (СБУ, 9273).

Ражик Григорій Дем'янович, 1925 р. н., с. Сновидовичі Рокитнівського р-ну. Українець, малописьменний, селянин. Прож. с. Сновидовичі Рокитнівського р-ну. Заарешт. 9 лютого 1944 р. Обвинувач. за ст. 54-1а, 54-11 КК УРСР. Постановою Рокитнівського РВ НКВС від 28 серпня 1944 р. справу припинено, направлено у РСЧА. (СБУ, 419).

Ражик Дем'ян Силович, 1897 р. н., с. Сновидовичі Рокитнівського р-ну. Українець, освіта 2 кл., селянин. Прож. с. Сновидовичі Рокитнівського р-ну. Заарешт. 29 грудня 1947 р. Обвинувач. за ст. 20-54-1а КК УРСР. Засудж. ВТ військ МВС Рівненської обл. 17 квітня 1948 р. на 25 р. ВТТ і 5 р. позбавлення прав з конфіскацією майна. Звільн. 15 вересня 1955 р. Реабіл. висновком прокуратури Рівненської обл. від 15 січня 1992 р. (СБУ, 6310).

Ражик Катерина Сергіївна, 1926 р. н., с. Сновидовичі Рокитнівського р-ну. Українка, неписьменна, селянка. Прож. с. Сновидовичі Рокитнівського р-ну. Заарешт. 21 квітня 1945 р. Обвинувач. за ст. 54-1а, 54-11 КК УРСР. Засудж. ВТ військ НКВС Рівненської обл. 10 липня 1945 р. на 10 р. ВТТ і 5 р. позбавлення прав з конфіскацією майна. Звільн. 25 серпня 1954 р. Реабіл. висновком прокуратури Рівненської обл. від 5 квітня 1992 р. (СБУ, 8452).

Ражик Надія Дем'янівна, 1927 р. н., с. Сновидовичі Рокитнівського р-ну. Українка, письменна, робітниця ліспромгоспу. Прож. с. Сновидовичі Рокитнівського р-ну. Заарешт. 10 липня 1947 р. Обвинувач. за ст. 54-1а, 54-11 КК УРСР. Засудж. ВТ військ МВС Рівненської обл. 6 грудня 1947 р. на 10 р. ВТТ і 5 р. позбавлення прав. Ухвалою ВТ ПрикВО від 7 жовтня 1955 р. термін покарання знижено до 8 р. ВТТ. Звільн. 30 грудня 1955 р. Реабіл. висновком прокуратури Рівненської обл. від 13 грудня 1991 р. (СБУ, 6057).

Ражик Текля Юрківна, 1925 р. н., с. Сновидовичі Рокитнівського р-ну. Українка, освіта 3 кл., лісник. Прож. х. Бедрива Сновидовицької сільради Рокитнівського р-ну. Заарешт. 12 березня 1945 р. Обвинувач. за ст. 54-1а, 54-11 КК УРСР. Засудж. ВТ військ НКВС Рівненської обл. 10 липня 1945 р. на 10 р. ВТТ і 5 р. позбавлення прав з конфіскацією майна. Звільн. 25 квітня 1956 р. Реабіл. висновком прокуратури Рівненської обл. від 6 листопада 1991 р. (СБУ, 8452).

Ражик Феодосія Корніївна, 1927 р. н., х. Корені Рокитнівської сільради Рокитнівського р-ну. Українка, малописьменна, робітниця ліспромгоспу. Прож. х. Корені Рокитнівського р-ну. Заарешт. 14 жовтня 1947 р. Обвинувач. за ст. 20-54-1а КК УРСР. Засудж. ВТ військ МВС Рівненської обл. 8 грудня 1947 р. на 10 р. ВТТ і 5 р. позбавлення прав з конфіскацією майна. Звільн. 27 травня 1956 р. Реабіл. висновком прокуратури Рівненської обл. від 16 жовтня 1991 р. (СБУ, 5631).

Разкевич Надія Калістратівна, 1928 р. н., с. Бережки Дубровицького р-ну. Українка, освіта 3 кл., селянка. Прож. с. Бережки Дубровицького р-ну. Заарешт. 6 лютого 1945 р. Обвинувач. за ст. 54-1а, 54-11 КК УРСР. Засудж. ВТ військ НКВС Рівненської обл. 26 червня 1945 р. на 10 р. ВТТ і конфіскацією майна. Звільн. 16 червня 1954 р. Постановою президії Рівненського облсуду від 20 листопада 1991 р. вирок скасовано, справу припинено за відсутністю складу злочину. (СБУ, 8422).

Разкевич Олександра Германівна, 1927 р. н., с. Бережки Дубровицького р-ну. Українка, освіта 2 кл., селянин. Прож. с. Бережки Дубровицького р-ну. Заарешт. 7 червня 1945 р. Обвинувач. за ст. 54-1а, 54-11 КК УРСР. Засудж. ВТ військ НКВС Рівненської обл. 25 червня 1945 р. на 10 р. ВТТ і конфіскацією майна. Постановою президії Рівненського облсуду від 20 листопада 1991 р. вирок скасовано, справу припинено за відсутністю складу злочину. (СБУ, 8422).

Разкевич Федір Степанович, 1920 р.н., с. Бережки Дубровицького р-ну. Українець, освіта 4 кл., рядовий 374 зсп 7 зсб. Прож. Кунгурський р-н Пермської обл. (Росія). Заарешт. 14 червня 1944 р. Обвинувач. за ст. 58-1а, 58-11 КК РРФСР. Засудж. ОН при НКВС СРСР 21 квітня 1945 р. на 5 р. ВТТ. Постановою президії Рівненського облсуду від 15 листопада 1989 р. вирок скасовано, справу припинено за відсутністю складу злочину. (ДАРО, 4094).

Разкевич Яків Григорович, 1926 р. н., с. Бережки Дубровицького р-ну. Українець, освіта 3 кл., селянин. Прож. с. Бережки Дубровицького р-ну. Заарешт. 13 травня 1946 р. Обвинувач. за ст. 54-1а, 54-11 КК УРСР, ст. 2 Указу ПВР СРСР від 19 квітня 1943 р. Засудж. ВТ військ МВС Рівненської обл. 23 серпня 1947 р. на 10 р. ВТТ і 5 р. позбавлення прав. Звільн. 16 грудня 1955 р. Постановою президії Рівненського облсуду від 15 травня 1968 р. вирок скасовано, справу припинено за відсутністю складу злочину. (СБУ, 3342).

Райзман Берко Нухімович, 1918 р. н., с. Собібор Люблінського воєв. (Польща). Єврей, освіта 4 кл., столяр. Прож. с. Юрдика-Новостав Клеванського р-ну. Заарешт. 24 червня 1940 р. Обвинувач. за ст. 80 КК УРСР. Засудж. ОН при НКВС СРСР 24 червня 1940 р. на 3 р. ВТТ. (ДАРО, 3035).

Райчук Михайло Дмитрович, 1925 р. н., с. Ступне Мізоцького р-ну. Українець, вояк УПА, перебував на нелегальному становищі. Заарешт. 19 серпня 1945 р. Обвинувач. за ст. 54-1а, 54-11 КК УРСР. Засудж. ВТ військ НКВС Рівненської обл. 28 листопада 1945 р. на 10 р. ВТТ і 5 р. позбавлення прав. Звільн. 18 січня 1954 р. Реабіл. висновком прокуратури Рівненської обл. від 23 лютого 1993 р. (СБУ, 11716).

Рак Василь Олександрович, 1912 р. н., с. Полиці Рафалівського р-ну. Українець, секретар сільради. Прож. с. Полиці Рафалівського р-ну. Заарешт. 10 жовтня 1948 р. Обвинувач. за ст. 20-54-1а КК УРСР. Засудж. ОН при МДБ СРСР 18 грудня 1948 р. на 10 р. ВТТ. Звільн. 25 серпня 1955 р. Постановою президії Рівненського облсуду від 16 травня 1990 р. вирок скасовано, справу припинено за відсутністю складу злочину. (ДАРО, 4622).

Рак Надія Несторівна, 1929 р. н., с. Полиці Рафалівського р-ну. Українка, неписьменна, селянка. Прож. с. Полиці Рафалівського р-ну. Заарешт. 26 березня 1945 р. Обвинувач. за ст. 54-1а, 54-11 КК УРСР. Засудж. ВТ військ НКВС Рівненської обл. 22 червня 1945 р. на 10 р. ВТТ з конфіскацією майна. Звільн. 19 березня 1954 р. Реабіл. висновком прокуратури Рівненської обл. від 30 грудня 1991 р. (СБУ, 6099).

Рак Семен Васильович, 1923 р. н., с. Полиці Рафалівського р-ну. Українець, освіта початкова, селянин. Прож. с. Полиці Рафалівського р-ну. Заарешт. 1 червня 1951 р. Обвинувач. за ст. 20-54-1а КК УРСР. Засудж. ВТ військ МДБ Рівненської обл. 25 липня 1951 р. на 10 р. ВТТ і 5 р. позбавлення прав з конфіскацією

майна. Ухвалою ВТ ПрикВО від 18 вересня 1954 р. термін покарання знижено до 5 р. ВТТ. Звільн. 15 жовтня 1954 р. Реабіл. висновком прокуратури Рівненської обл. від 31 грудня 1991 р. (СБУ, 6256).

Рак Степан Іванович, 1926 р. н., с. Велике Поле Яворівського р-ну Львівської обл. Українець, освіта 2 кл., селянин. Прож. с. Данчиміст Костопільського р-ну. Заарешт. 17 травня 1944 р. Обвинувач. за ст. 54-1а, 54-11 КК УРСР, ст. 2 Указу ПВР СРСР від 19 квітня 1943 р. Засудж. ВТ військ НКВС Київської обл. 10 січня 1945 р. на 20 р. каторжних робіт і 5 р. позбавлення прав з конфіскацією майна. Звільн. 2 червня 1954 р. Реабіл. висновком прокуратури Рівненської обл. від 26 червня 1992 р. (СБУ, 9098).

Рак Уляна Луківна, 1926 р. н., с. Полиці Рафалівського р-ну. Українка, селянка. Прож. с. Полиці Рафалівського р-ну. Заарешт. 26 грудня 1945 р. Обвинувач. за ст. 54-1а, 54-11 КК УРСР. Засудж. ВТ військ МВС Рівненської обл. 10 квітня 1946 р. на 10 р. ВТТ і 5 р. позбавлення прав з конфіскацією майна. Звільн. 27 липня 1955 р. Реабіл. висновком прокуратури Рівненської обл. від 19 жовтня 1993 р. (СБУ, 14365).

Ракович Андрій Миронович, 1926 р. н., м. Дубровиця Рівненської обл. Українець, музикант у райвійськкоматі. Прож. м. Дубровиця Рівненської обл. Заарешт. 14 червня 1944 р. Обвинувач. за ст. 54-1а, 54-11 КК УРСР. Засудж. ВТ 61 армії 24 червня 1944 р. на 10 р. ВТТ і 3 р. позбавлення прав з конфіскацією майна. Звільн. 14 червня 1953 р. Реабіл. висновком прокуратури Рівненської обл. від 20 квітня 1993 р. (СБУ, 12646).

Ракочі Іван Антонович, 1890 р. н., м. Кам'янець-Подільський. Угорець, закінчив технічне училище, керуючий справами комунального відділу Рівненської міськради. Прож. м. Рівне. Заарешт. 24 березня 1940 р. Обвинувач. за ст. 54-10 ч. 2, 54-11 КК УРСР. Засудж. ОН при НКВС СРСР 17 травня 1941 р. на 8 р. ВТТ. Реабіл. висновком прокуратури Рівненської обл. від 21 березня 1989 р. (ДАРО, 44).

Ралець Василь Онисимович, 1925 р. н., с. Великі Жабокрики Козинського р-ну. Українець, освіта 4 кл., селянин. Прож. с. Добривода Козинського р-ну. Заарешт. 14 червня 1950 р. Обвинувач. за ст. 54-1а, 54-2, 54-8, 54-11 КК УРСР. Засудж. ВТ ПрикВО 25-26 квітня 1952 р. на 25 р. ВТТ і 5 р. позбавлення прав з конфіскацією майна. Звільн. 17 вересня 1960 р. Ухвалою ВК ВС СРСР від 11 серпня 1960 р. вирок скасовано, справу припинено за недоведеністю складу злочину. (СБУ, 2766).

Ралець Василь Федотович, 1921 р. н., с. Срібне Червоноармійського р-ну. Українець, селянин. Прож. с. Лебедянка Дубенського р-ну. Заарешт. 13 вересня 1944 р. Обвинувач. за ст. 54-1а, 54-11 КК УРСР. Постановою РВ НКВС від 21 вересня 1944 р. справу припинено за малозначущістю, з-під варти звільнити. (ДАРО, 2425).

Ралець Іван Семенович, 1908 р. н., с. Срібне Червоноармійського р-ну. Українець, освіта 4 кл., рядовий 9 зкп 5 зкб. Прож. м. Ставрополь (Росія). Заарешт. 29 червня 1944 р. Обвинувач. за ст. 58-1а, 58-11 КК РРФСР. Засудж. ОН при НКВС СРСР 13 січня 1945 р. на 10 р. ВТТ. Постановою президії Рівненського облсуду від 21 грудня 1989 р. вирок скасовано, справу припинено за відсутністю складу злочину. (ДАРО, 4038).

Ралець Онуфрій Семенович, 1904 р. н., с. Гонораткa Козинського р-ну. Українець, рядовий 106 зсп 28 зсб. Прож. м. Ростов-на-Дону (Росія). Заарешт.

29 липня 1944 р. Обвинувач. за ст. 58-1а, 58-11 КК РРФСР. Засудж. ОН при НКВС СРСР 28 лютого 1945 р. на 5 р. ВТТ. Постановою президії Рівненського облсуду від 15 листопада 1989 р. вирок скасовано, справу припинено за відсутністю складу злочину. (ДАРО, 3982).

Ралець Петро Микитович, 1918 р. н., с. Баранне Червоноармійського р-ну. Українець, командир ГОГП к-пу. Прож. с. Адамівка Червоноармійського р-ну. Заарешт. 21 жовтня 1948 р. Обвинувач. за ст. 54-1а, 54-11 КК УРСР. Засудж. ВТ військ МВС Рівненської обл. 11 січня 1949 р. на 25 р. ВТТ і 5 р. позбавлення прав. Ухвалою ВТ ПрикВО від 17 лютого 1956 р. термін покарання знижено до 5 р. ВТТ. Звільн. 17 березня 1956 р. Реабіл. висновком прокуратури Рівненської обл. від 16 лютого 1993 р. (СБУ, 12098).

Ралець Прокоп Венедиктович, 1925 р. н., с. Баранне Червоноармійського р-ну. Українець, освіта 2 кл., столяр Червоноармійського промкомбінату. Прож. с. Баранне Червоноармійського р-ну. Заарешт. 11 серпня 1949 р. Обвинувач. за ст. 54-1а, 54-11 КК УРСР. Засудж. ОН при МДБ СРСР 8 квітня 1950 р. на 10 р. ВТТ. Реабіл. висновком прокуратури Рівненської обл. від 26 лютого 1992 р. (ДАРО, 5617-5620).

Рандюк Григорій Корнійович, 1910 р. н., с. Рудка Демидівського р-ну. Українець, освіта 3 кл., червоноармієць 28 зсп 12 зсб. Прож. табір Алкіно (Башкирська АРСР). Заарешт. 13 травня 1944 р. Обвинувач. за ст. 58-2, 58-11 КК РРФСР. Засудж. ОН при НКВС СРСР 22 липня 1944 р. на 5 р. ВТТ. Ухвалою ВТ ПриВО від 23 січня 1962 р. вирок скасовано, справу припинено за відсутністю складу злочину. (ДАРО, 4715-4716).

Рапкевич Олександр Францович, 24 січня 1894 р. н., с. Щуки Ціхановського п-ту Варшавської губ. (Польща). Поляк, освіта 2 кл., старший поліцейський. Прож. м. Замостя Люблінського воєв. (Польща). Заарешт. 9 грудня 1939 р. Обвинувач. за ст. 54-13 КК УРСР. Засудж. ОН при НКВС СРСР 23 грудня 1940 р. на 8 р. ВТТ. Реабіл. висновком прокуратури Рівненської обл. від 30 червня 1989 р. (ДАРО, 302).

Расадинська Ванда Станіславівна, 1926 р. н., м. Острог Рівненської обл. Полька, освіта початкова, лаборант пивзаводу. Прож. м. Рівне, вул. Госпітальна, 51. Заарешт. 31 січня 1945 р. Обвинувач. за ст. 54-10 ч. 2 КК УРСР. Постановою УНКВС у Рівненській обл. від 20 жовтня 1945 р. справу припинено, з-під варти звільнено. (ДАРО, 1535).

Расік Григорій Прохорович, 1930 р. н., с. Івачків Здолбунівського р-ну. Українець, освіта 3 кл., селянин. Прож. с. Івачків Здолбунівського р-ну. Заарешт. 16 лютого 1946 р. Обвинувач. за ст. 54-1а, 54-11 КК УРСР. Засудж. ВТ військ МВС Рівненської обл. 13 травня 1946 р. на 10 р. ВТТ з конфіскацією майна. Звільн. 12 червня 1954 р. Реабіл. висновком прокуратури Рівненської обл. від 11 грудня 1991 р. (СБУ, 6140).

Расік Олександр Іванович, 1913 р. н., с. Івачків Здолбунівського р-ну. Українець, освіта 2 кл., селянин. Прож. с. Івачків Здолбунівського р-ну. Заарешт. 11 квітня 1945 р. Обвинувач. за ст. 54-1а, 54-11 КК УССР. Постановою ТВ НКДБ Ковельської залізниці від 20 квітня 1945 р. направлено для подальшої фільтрації в табір НКВС СРСР. Постановою УКДБ при РМ УРСР у Рівненській обл. від 17 червня 1964 р. справу припинено за недоведеністю обвинувачення. (ДАРО, 3355).

Ратайчик Станіслав Мартинович, 1900 р. н., с. Поремба Бендзицького п-ту

Петроковської губ. (Польща). Поляк, закінчив реальне училище, помічник райфізінструктора Сарненського райвиконкому. Прож. м. Сарни, вул. Гоголя, 12. Заарешт. 18 серпня 1940 р. Обвинувач. за ст. 54-10 ч. 1, 54-13, 56-25 КК УРСР. Засудж. ОН при НКВС СРСР 29 березня 1941 р. на 8 р. ВТТ. Реабіл. висновком прокуратури Рівненської обл. від 18 вересня 1989 р. (ДАРО, 591).

Ратанюк Антон Павлович, 1912 р. н., с. Береги Млинівського р-ну. Українець, рядовий 106 зсп 28 зсб. Прож. м. Ростов-на-Дону (Росія). Заарешт. 1 серпня 1944 р. Обвинувач. за ст. 58-1б, 58-11 КК РРФСР. Засудж. ОН при НКВС СРСР 20 січня 1945 р. на 10 р. ВТТ. Ухвалою ВТ КВО від 29 травня 1965 р. вирок скасовано, справу припинено за недоведеністю злочину (ДАРО, 3527).

Ратанюк Василь Павлович, 1914 р. н., с. Береги Млинівського р-ну. Українець, рядовий 752 будівельного батальйону. Заарешт. 16 січня 1942 р. Обвинувач. за ст. 58-10 ч. 2 КК РРФСР. Засудж. ВТ військ НКВС Новосибірської обл. 29 квітня 1942 р. до ВМП – розстрілу з конфіскацією майна. Ухвалою ВК ВС СРСР від 23 травня 1942 р. ВМП замінено на 5 р. ВТТ і 2 р. позбавлення прав. Реабіл. висновком прокуратури Рівненської обл. від 31 березня 1994 р. (СБУ, 15311).

Ратанюк Микола Павлович, 1907 р. н., с. Береги Млинівського р-ну. Українець, освіта початкова, рядовий 9 зкп 5 зкб. Прож. м. Ставрополь (Росія). Заарешт. 10 серпня 1944 р. Обвинувач. за ст. 58-1а, 58-11 КК РРФСР. Засудж. ОН при НКВС СРСР 28 лютого 1945 р. на 8 р. ВТТ. Постановою президії Рівненського облсуду від 12 липня 1960 р. вирок скасовано, справу припинено за відсутністю складу злочину. (ДАРО, 3633).

Ратанюк Михайло Власович, 1922 р. н., с. Береги Млинівського р-ну. Українець, освіта 3 кл., рядовий 9 зкп 5 зкб. Прож. м. Ставрополь (Росія). Заарешт. 10 серпня 1944 р. Обвинувач. за ст. 58-1а, 58-11 КК РРФСР. Засудж. ОН при НКВС СРСР 28 лютого 1945 р. на 8 р. ВТТ. Постановою президії Рівненського облсуду від 12 липня 1960 р. вирок скасовано, справу припинено за відсутністю складу злочину. (ДАРО, 3633).

Ратанюк Спиридон Володимирович, 1913 р. н., с. Береги Млинівського р-ну. Українець, освіта початкова, рядовий 9 зкп 5 зкб. Прож. м. Ставрополь (Росія). Заарешт. 10 серпня 1944 р. Обвинувач. за ст. 58-1а, 58-11 КК РРФСР. Засудж. ОН при НКВС СРСР 28 лютого 1945 р. на 10 р. ВТТ. Постановою президії Рівненського облсуду від 24 липня 1975 р. вирок скасовано, справу припинено за відсутністю складу злочину. (ДАРО, 3633).

Ратич Василь Іванович, 1918 р. н., с. Тужиновичі Ходорівського р-ну Дрогобицької обл. Українець, освіта 4 кл., рядовий полкової батареї 116 сп 21 сд. Прож. с. Люговичі Лодейнопольського р-ну Ленінградської обл. (Росія). Заарешт. 19 жовтня 1941 р. Обвинувач. за ст. 19-58-1б КК РРФСР. Засудж. ВТ Південної групи військ 7 армії 2 листопада 1941 р. на 10 р. ВТТ і 5 р. позбавлення прав. Звільн. 25 серпня 1951 р. Реабіл. висновком прокуратури Рівненської обл. від 26 травня 1994 р. (СБУ, 15497).

Ратушняк Йосип Антонович, 1893 р. н., с. Шимківці Тернопільського р-ну Тернопільської обл. Українець, робітник ст. Здолбунів. Прож. м. Здолбунів Рівненської обл. Заарешт. 19 травня 1944 р. Обвинувач. за ст. 54-10 КК УРСР. Засудж. ВТ Ковельської залізниці 27 червня 1944 р. до ВМП – розстрілу з конфіскацією майна. Вирок виконано

3 жовтня 1944 р. Реабіл. висновком прокуратури Рівненської обл. від 9 серпня 1993 р. (СБУ, 13639).

Рафалович Софія Кіндратівна, 1927 р. н., с. Копиткове Здолбунівського р-ну. Українка, освіта 3 кл., заготівельник кооперації. Прож. с. Копиткове Здолбунівського р-ну. Заарешт. 17 квітня 1945 р. Обвинувач. за ст. 54-1а, 54-11 КК УРСР. Засудж. ВТ військ НКВС Рівненської обл. 3 жовтня 1945 р. на 10 р. ВТТ і 5 р. позбавлення прав з конфіскацією майна. Звільн. 30 жовтня 1954 р. Реабіл. висновком прокуратури Рівненської обл. від 6 лютого 1992 р. (СБУ, 6802).

Рафаловський Ігор Михайлович, 1928 р. н., м. Рівне. Українець, освіта 6 кл., хорист обласної філармонії. Прож. м. Рівне, вул. Кавказька, 37. Заарешт. 9 червня 1947 р. Обвинувач. за ст. 54-10 ч. 1 КК УРСР. Засудж. Рівненським облсудом 4 березня 1949 р. на 10 р. ВТТ і 5 р. позбавлення прав. Звільн. 4 липня 1956 р. Реабіл. висновком прокуратури Рівненської обл. від 31 грудня 1991 р. (СБУ, 7033).

Рафальський Михайло Максимович, 1909 р. н., с. Мульчиці Володимирецького р-ну. Українець, неписьменний, селянин. Прож. с. Мульчиці Володимирецького р-ну. Заарешт. 6 липня 1944 р. Обвинувач. за ст. 54-1а, 54-11 КК УРСР. Засудж. ВТ військ НКВС Рівненської обл. 24 жовтня 1944 р. до ВМП – розстрілу з конфіскацією майна. Постановою ПВР СРСР від 25 січня 1945 р. ВМП замінено на 20 р. каторжних робіт. Звільн. 6 листопада 1957 р. Реабіл. висновком прокуратури Рівненської обл. від 28 травня 1992 р. (СБУ, 8717).

Рахвал Едуард Антонович, 1908 р. н., м. Луцьк Волинської обл. Поляк, освіта 4 кл. гімназії, завгосп місцевої протиповітряної оборони. Прож. м. Рівне, вул. Сталіна, 24. Заарешт. 5 квітня 1944 р. Обвинувач. за ст. 54-1а, 54-11 КК УРСР. Засудж. ВТ військ НКВС Рівненської обл. 18 серпня 1944 р. до ВМП – розстрілу з конфіскацією майна. Ухвалою ВТ військ НКВС УО від 5 вересня 1944 р. ВМП замінено на 20 р. каторжних робіт і 5 р. позбавлення прав. Помер 1 вересня 1949 р. у 2 відділенні Горлагу. Реабіл. висновком прокуратури Рівненської обл. від 19 жовтня 1993 р. (СБУ, 14352).

Рахильчук Андрій Герасимович, 1927 р. н., с. Бистричі Людвипільського р-ну. Українець, селянин. Прож. с. Юзефівка Корецького р-ну. Заарешт. 28 липня 1944 р. Обвинувач. за ст. 54-1а, 54-11 КК УРСР, ст. 2 Указу ПВР СРСР від 19 квітня 1943 р. Засудж. ВТ військ НКВС СРСР при управлінні будівництва Північно-Печорської залізничної магістралі 16 травня 1945 р. на 15 р. каторжних робіт і 5 р. позбавлення прав з конфіскацією майна. Ухвалою ВК ВС СРСР від 7 серпня 1945 р. термін покарання знижено до 10 р. ВТТ. Звільн. 22 травня 1956 р. Реабіл. висновком прокуратури Рівненської обл. від 27 серпня 1993 р. (СБУ, 14065).

Рацкевич Параска Трохимівна, 1903 р. н., с. Єльне Клесівського р-ну. Українка, неписьменна, селянка. Прож. с. Єльне Клесівського р-ну. Заарешт. 1 серпня 1947 р. Обвинувач. за ст. 54-1а, 54-11 КК УРСР. Постановою УМДБ у Рівненській обл. від 20 жовтня 1947 р. справу припинено з оперативних міркувань, з-під варти звільнено. Постановою прокуратури Рівненської обл. від 25 лютого 1994 р. справу припинено за недоведеністю злочину. (ДАРО, 2771).

Рацкевич Сергій Федорович, 1908 р. н., с. Єльне Клесівського р-ну. Українець, селянин. Прож. х. Хворозбит Єльненської сільради Клесівського р-ну. Заарешт. 18 вересня 1948 р.

Обвинувач. за ст. 20-54-1а КК УРСР. Засудж. ВТ військ МВС Рівненської обл. 11 листопада 1948 р. на 25 р. ВТТ і 5 р. позбавлення прав з конфіскацією майна. Ухвалою ВТ ПрикВО від 5 листопада 1954 р. термін покарання знижено до 7 р. ВТТ і 2 р. позбавлення прав. Звільн. 13 вересня 1955 р. Реабіл. висновком прокуратури Рівненської обл. від 19 серпня 1992 р. (СБУ, 9539).

Рачинський Ананій Васильович, 1915 р. н., с. Басів Кут Рівненського р-ну. Українець, освіта 3 кл., селянин. Прож. с. Басів Кут Рівненського р-ну. Заарешт. 16 серпня 1944 р. Обвинувач. за ст. 54-1а, 54-11 КК УРСР, ст. 2 Указу ПВР СРСР від 19 квітня 1943 р. Засудж. ВТ військ НКВС Рівненської обл. 16 жовтня 1944 р. на 20 р. каторжних робіт і 5 р. позбавлення прав з конфіскацією майна. Звільн. 8 жовтня 1954 р. Реабіл. висновком прокуратури Рівненської обл. від 28 січня 1992 р. (СБУ, 6666).

Рачинський Аркадій Никифорович, 1923 р. н., с. Басів Кут Рівненського р-ну. Українець, освіта 5 кл., вояк УПА, перебував на нелегальному становищі. Заарешт. 1 квітня 1944 р. Обвинувач. за ст. 54-1а, 54-11 КК УРСР. Засудж. ВТ військ НКВС Рівненської обл. 25 вересня 1944 р. до ВМП – розстрілу з конфіскацією майна. Ухвалою ВК ВС СРСР від 16 листопада 1944 р. ВМП замінено на 20 р. каторжних робіт і 5 р. позбавлення прав. Звільн. 21 серпня 1954 р. Реабіл. висновком прокуратури Рівненської обл. від 29 травня 1992 р. (СБУ, 9118).

Рачинський Володимир Олександрович, 1926 р. н., с. Вербень Демидівського р-ну. Українець, рядовий 92 зсп 13 зсб. Прож. м. Чкалов (Росія). Заарешт. 31 березня 1945 р. Обвинувач. за ст. 58-1а, 58-11 КК РРФСР. Засудж. ОН при НКВС СРСР 15 вересня 1944 р. на 8 р. ВТТ. Постановою президії Рівненського облсуду від 21 грудня 1989 р. вирок скасовано, справу припинено за відсутністю складу злочину. (ДАРО, 4075).

Рачинський Іван Спиридонович, 1925 р. н., с. Вербень Демидівського р-ну. Українець, освіта 4 кл., рядовий Управління військово-будівельних робіт № 24. Прож. ст. Домодєдово Московської обл. Заарешт. 30 серпня 1944 р. Обвинувач. за ст. 54-1а, 54-11 КК УРСР. Засудж. ОН при НКВС СРСР 10 березня 1945 р. на 10 р. ВТТ. Постановою президії Рівненського облсуду від 20 листопада 1991 р. вирок скасовано, справу припинено за відсутністю складу злочину. (ДАРО, 4987).

Рачинський Оксентій Павлович, 1895 р. н., с. Глибока Долина Козинського р-ну. Українець, малописьменний, рядовий 101 зсп 16 зсб. Прож. м. Борисоглібськ Воронезької обл. (Росія). Заарешт. 19 травня 1944 р. Обвинувач. за ст. 58-1а, 58-11 КК РРФСР. Засудж. ОН при НКВС СРСР 19 серпня 1944 р. на 10 р. ВТТ. Реабіл. висновком прокуратури Рівненської обл. від 25 липня 1989 р. (ДАРО, 4885-4886).

Рачкилюк Антон Овсійович, 1914 р. н., с. Дерев'яне Клеванського р-ну. Українець, освіта 4 кл., голова сільради. Прож. с. Новостав Клеванського р-ну. Заарешт. 18 серпня 1947 р. Обвинувач. за ст. 54-12 КК УРСР. Засудж. Рівненським облсудом 11 жовтня 1947 р. на 7 р. ВТТ і 5 р. позбавлення прав. Звільн. 6 серпня 1955 р. Реабіл. висновком прокуратури Рівненської обл. від 9 грудня 1991 р. (СБУ, 5995).

Рачкилюк Матвій Романович, 1921 р. н., с. Дерев'яне Клеванського р-ну. Українець, освіта середня спеціальна, рядовий управління військовополонених НКВС №183. Прож. м. Борисов (Білорусь). Заарешт. 23 жовтня 1945 р. Обвинувач. за ст. 54-1а, 54-11 КК УРСР.

Засудж. ВТ військ МВС Рівненської обл. 22 березня 1946 р. на 10 р. ВТТ і 5 р. позбавлення прав з конфіскацією майна. Ухвалою ВТ ПрикВО від 12 листопада 1954 р. термін покарання знижено до 5 р. ВТТ. Звільн. 1 грудня 1954 р. Реабіл. висновком прокуратури Рівненської обл. від 11 грудня 1991 р. (СБУ, 6493).

Рачковська Ганна Софронівна, 1925 р. н., с. Лючин Острозького р-ну. Українка, перебувала на нелегальному становищі. Заарешт. 7 листопада 1944 р. Обвинувач. за ст. 54-1а, 54-11 КК УРСР, ст. 2 Указу ПВР СРСР від 19 квітня 1943 р. Засудж. ВТ військ НКВС Рівненської обл. 12 травня 1945 р. на 15 р. каторжних робіт і 5 р. позбавлення прав з конфіскацією майна. Ухвалою ВТ військ НКВС УО від 14 вересня 1945 р. термін покарання знижено до 10 р. ВТТ. Звільн. 14 жовтня 1954 р. Реабіл. висновком прокуратури Рівненської обл. від 16 липня 1993 р. (СБУ, 13324).

Рачковська Марія Павлівна, 1922 р. н., с. Бугаївка Червоноармійського р-ну. Українка, освіта 7 кл., селянка. Прож. с. Бугаївка Червоноармійського р-ну. Заарешт. 3 липня 1944 р. Обвинувач. за ст. 54-1а, 54-11 КК УРСР, ст. 2 Указу ПВР СРСР від 19 квітня 1943 р. Засудж. ВТ військ НКВС Рівненської обл. 20 жовтня 1944 р. на 20 р. каторжних робіт і 5 р. позбавлення прав з конфіскацією майна. Ухвалою ВК ВС СРСР від 7 вересня 1945 р. вирок скасовано, справу припинено у зв'язку з тим, що після звернення уряду УРСР від 12 лютого 1944 р. з'явилася з повинною. (СБУ, 6002).

Рачковський Антон Захарович, 1928 р. н., с. Майків Гощанського р-ну. Українець, малописьменний, селянин. Прож. с. Майків Гощанського р-ну. Заарешт. 15 березня 1944 р. Обвинувач. за ст. 54-1а, 54-11 КК УРСР. Засудж. ВТ військ НКВС Рівненської обл. 11 липня 1944 р. на 10 р. ВТТ і 5 р. позбавлення прав з конфіскацією майна. Реабіл. висновком прокуратури Рівненської обл. від 14 квітня 1992 р. (СБУ, 8515).

Рачок Андрій Тихонович, 1931 р. н., м. Березне Рівненської обл. Українець, член ВЛКСМ, учитель. Прож. с. Білка Березнівського р-ну. Заарешт. 3 січня 1951 р. Обвинувач. за ст. 20-54-1а КК УРСР. Засудж. ОН при МДБ СРСР 21 квітня 1951 р. на 10 р. ВТТ. Звільн. 7 липня 1956 р. Реабіл. висновком прокуратури Рівненської обл. від 12 квітня 1993 р. (СБУ, 12937).

Рашкевич Франц Антонович, 1889 р. н., м. Ковель Волинської обл. Поляк, неписьменний, маляр, працював за наймом. Прож. м. Рівне, вул. Соборна, 1. Заарешт. 16 січня 1940 р. Обвинувач. 16-80 КК УРСР. Засудж. ОН при НКВС СРСР 11 жовтня 1940 р. на 5 р. ВТТ. Реабіл. висновком прокуратури Рівненської обл. від 29 серпня 1989 р. (ДАРО, 982).

Рашко Олександр Васильович, 1913 р. н., с. Малі Загірці Дубенського р-ну. Українець, освіта 3 кл., селянин. Прож. с. Малі Загірці Дубенського р-ну. Заарешт. 6 квітня 1944 р. Обвинувач. за ст. 54-2, 54-11 КК УРСР. Засудж. ВТ 13 армії 23 квітня 1944 р. до ВМП – розстрілу. Ухвалою ВТ 1 УФ 10 травня 1944 р. ВМП замінено на 10 р. ВТТ і 5 р. позбавлення прав. Помер 30 серпня 1944 р. у Харківській обл. Реабіл. висновком прокуратури Рівненської обл. від 6 лютого 1993 р. (СБУ, 12289).

Рашко Олексій Гаврилович, 1924 р. н., с. Великі Сади Дубенського р-ну. Українець, освіта 4 кл., рядовий 28 зсп 12 зсб. Прож. табір Алкіно (Башкирська АРСР). Заарешт. 19 травня 1944 р. Обвинувач. за ст. 58-1а, 58-11 КК РРФСР. Помер 20 жовтня 1944 р. у тюрмі №1

м. Уфа НКВС Башкирської АРСР. Засудж. ОН при НКВС СРСР 11 листопада 1944 р. на 7 р. ВТТ. Постановою ОН при НКВС СРСР від 3 березня 1945 р. постанову ОН від 11 листопада 1944 р. скасовано у зв'язку зі смертю обвинувачуваного. Реабіл. висновком прокуратури Рівненської обл. від 10 грудня 1993 р. (ДАРО, 5681).

Рашко Трохим Пилипович, 1906 р. н., с. Великі Сади Дубенського р-ну. Українець, освіта 3 кл., селянин. Прож. с. Великі Сади Дубенського р-ну. Заарешт. 10 вересня 1947 р. Обвинувач. за ст. 20-54-1а КК УРСР. Засудж. ВТ військ МВС Рівненської обл. 12 грудня 1947 р. на 10 р. ВТТ і 5 р. позбавлення прав з конфіскацією майна. Звільн. 18 жовтня 1955 р. Реабіл. висновком прокуратури Рівненської обл. від 9 листопада 1991 р. (СБУ, 6437).

Ребець Розалія Михайлівна, 1924 р. н., с. Дерманка Костопільського р-ну. Українка, малописьменна, робітниця Олександрійського лісництва. Прож. х. Новини Олександрійського р-ну. Заарешт. 12 січня 1949 р. Обвинувач. за ст. 54-1а, 54-11 КК УРСР. Засудж. ОН при МДБ СРСР 27 квітня 1949 р. на 10 р. ВТТ. Реабіл. висновком прокуратури Рівненської обл. від 30 січня 1993 р. (ДАРО, 5260).

Ревич Михайло Петрович, 1920 р. н., с. Стрільськ Сарненського р-ну. Українець, селянин. Прож. с. Стрільськ Сарненського р-ну. Заарешт. 18 лютого 1945 р. Обвинувач. за ст. 54-1а, 54-11 КК УРСР. Засудж. ВТ військ НКВС Рівненської обл. 16 серпня 1945 р. на 10 р. ВТТ з конфіскацією майна. Звільн. 7 червня 1954 р. Реабіл. висновком прокуратури Рівненської обл. від 7 вересня 1993 р. (СБУ, 14013).

Ревко Володимир Степанович, 1922 р. н., с. Богушівка Острожецького р-ну. Українець, селянин. Прож. с. Богушівка Острожецького р-ну. Заарешт. 13 березня 1946 р. Обвинувач. ст. 54-1б, 54-11 КК УРСР. Засудж. ВТ 13 армії 30 травня 1946 р. на 10 р. ВТТ і 5 р. позбавлення прав з конфіскацією майна. Звільн. 25 жовтня 1954 р. Реабіл. висновком військової прокуратури Західного регіону України від 5 липня 1995 р. (СБУ, 15723).

Ревко Григорій Корнійович, 1924 р. н., с. Борбин Острожецького р-ну. Українець, освіта 2 кл., селянин. Прож. с. Борбин Острожецького р-ну. Заарешт. 21 липня 1944 р. Обвинувач. за ст. 54-1а, 54-11 КК УРСР, ст. 2 Указу ПВР СРСР від 19 квітня 1943 р. Засудж. ВТ військ НКВС Рівненської обл. 22 серпня 1945 р. на 15 р. каторжних робіт і 5 р. позбавлення прав з конфіскацією майна. Постановою президії Рівненського облсуду від 20 листопада 1991 р. вирок скасовано, справу припинено за відсутністю складу злочину. (СБУ, 8425).

Ревко Никифор Маркович, 1902 р. н., с. Посників Острожецького р-ну. Українець, письменний, селянин. Прож. с. Посників Острожецького р-ну. Заарешт. 1 вересня 1947 р. Обвинувач. за ст. 20-54-1а КК УРСР. Засудж. ВТ військ МВС Рівненської обл. 25 жовтня 1947 р. на 10 р. ВТТ і 5 р. позбавлення прав з конфіскацією майна. Помер 17 квітня 1951 р. у табірному відділенні №2 Луглагу. Реабіл. висновком прокуратури Рівненської обл. від 30 листопада 1992 р. (СБУ, 10518).

Ревко Олександр Тимофійович, 1930 р. н., с. Пітушків Острожецького р-ну. Українець, освіта 2 кл., колгоспник к-пу ім. Берії. Прож. с. Пітушків Острожецького р-ну. Заарешт. 29 травня 1950 р. Обвинувач. за ст. 54-1а, 54-11 КК

УРСР. Засудж. ВТ військ МВС Рівненської обл. 26 серпня 1950 р. на 25 р. ВТТ і 5 р. позбавлення прав з конфіскацією майна. Ухвалою ВТ ПрикВО від 29 вересня 1954 р. термін покарання знижено до 5 р. ВТТ. Звільн. 20 жовтня 1954 р. Реабіл. висновком прокуратури Рівненської обл. від 29 січня 1992 р. (СБУ, 7023).

Ревко Ольга Онуфріївна, 1925 р. н., с. Бриків Корецького р-ну. Українка, селянка. Прож. с. Бриків Корецького р-ну. Заарешт. 9 грудня 1944 р. Обвинувач. за ст. 54-1а, 54-11 КК УРСР. Засудж. ВТ військ НКВС Рівненської обл. 24 березня 1945 р. на 10 р. ВТТ і 5 р. позбавлення прав з конфіскацією майна. Звільн. 23 лютого 1954 р. Постановою президії Рівненського облсуду від 20 червня 1990 р. вирок скасовано, справу припинено за відсутністю складу злочину. (СБУ, 11885).

Ревут Микола Кіндратович, 1923 р. н., кол. Жуківщина Клеванського р-ну. Українець, освіта 1 кл., селянин. Прож. кол. Жуківщина Клеванського р-ну. Заарешт. 17 вересня 1944 р. Обвинувач. за ст. 54-1а, 54-11 КК УРСР, ст. 2 Указу ПВР СРСР від 19 квітня 1943 р. Засудж. ВТ військ НКВС Рівненської обл. 12 листопада 1945 р. на 20 р. каторжних робіт і 5 р. позбавлення прав з конфіскацією майна. Помер у ВТТ. Реабіл. висновком прокуратури Рівненської обл. від 27 липня 1993 р. (СБУ, 13403).

Ревуцький Володимир Павлович, 1927 р. н., с. Тинне Рівненського р-ну. Українець, освіта 4 кл., селянин. Прож. с. Тинне Рівненського р-ну. Заарешт. 10 вересня 1947 р. Обвинувач. за ст. 20-54-1а КК УРСР. Засудж. ОН при МДБ СРСР 24 січня 1948 р. на 10 р. ВТТ. Постановою президії Рівненського облсуду від 15 липня 1992 р. вирок скасовано, справу припинено за відсутністю складу злочину. (СБУ, 4365).

Ревуцький Леонід Іванович, 19 серпня 1898 р. н., с. Великий Олексин Рівненського п-ту Волинської губ. Українець, освіта початкова, капітан, командир дивізіону. Прож. м. Слуцьк (Білорусь). Заарешт. 7 вересня 1937 р. Обвинувач. за ст. 63-2, 70, 76 КК БРСР. Засудж. ВК ВС СРСР 19 грудня 1937 р. до ВМП – розстрілу з конфіскацією майна. Вирок виконано 20 грудня 1937 р. Ухвалою ВК ВС СРСР від 13 вересня 1962 р. вирок скасовано, справу припинено за відсутністю складу злочину. (СБУ, 3072).

Ревуцький Микола Костянтинович, 1925 р. н., с. Великий Олексин Рівненського р-ну. Українець, освіта 10 кл., рядовий 118 зсп 32 зсб. Прож. м. Алма-Ата (Казахстан). Заарешт. 6 червня 1944 р. Обвинувач. за ст. 54-1а, 54-11 КК УРСР. Засудж. ОН при НКВС СРСР 10 березня 1945 р. на 8 р. ВТТ. Реабіл. висновком прокуратури Рівненської обл. від 25 листопада 1991 р. (ДАРО, 4564).

Ревчук Василь Юрійович, 1924 р. н., с. Микулин Тучинського р-ну. Українець, вояк УПА, перебував на нелегальному становищі. Заарешт. 29 квітня 1944 р. Обвинувач. за ст. 54-2, 54-11 КК УРСР. Засудж. ВТ 1 УФ 10 липня 1944 р. на 10 р. ВТТ і 3 р. позбавлення прав. Помер 24 березня 1951 р. у ВТТ. Реабіл. висновком прокуратури Рівненської обл. від 25 лютого 1993 р. (СБУ, 12247, справу передано до ГДА СБУ, Київ).

Регеза Анастасія Петрівна, 1897 р. н., х. Острів Костопільського р-ну. Українка, неписьменна, перебувала на нелегальному становищі. Заарешт. 13 серпня 1946 р. Обвинувач. за ст. 54-1а, 54-11 КК УРСР. Постановою УМВС у Рівненській обл. від 27 жовтня 1946 р. справу припинено з оперативних міркувань, з-під варти звільнено. Постановою прокуратури Рівненської обл. від 28 липня 1994 р. справу

припинено за відсутністю складу злочину. Вдруге заарешт. 24 лютого 1948 р. Обвинувач. за ст. 19, 20-54-1а, 54-11, 206-17а КК УРСР. Засудж. ОН при МДБ СРСР 23 липня 1949 р. на 10 р. ВТТ. Звільн. 23 грудня 1954 р. Реабіл. висновком прокуратури Рівненської обл. від 6 квітня 1993 р. (ДАРО, 5800, СБУ, 12188).

Регеза Віра Іванівна, 1923 р. н., м. Костопіль Рівненської обл. Українка, освіта 8 кл., інспектор держдоходів райфінвідділу. Прож. м. Костопіль, вул. Заріччя, 9. Заарешт. 20 жовтня 1944 р. Обвинувач. за ст. 54-1а, 54-11 КК УРСР, ст. 2 Указу ПВР СРСР від 19 квітня 1943 р. Засудж. ВТ військ НКВС Рівненської обл. 25 грудня 1944 р. на 15 р. каторжних робіт і 5 р. позбавлення прав з конфіскацією майна. Звільн. 23 жовтня 1955 р. Ухвалою СК ВС СРСР від 17 липня 1973 р. вирок скасовано, справу припинено за недоведеністю складу злочину. (СБУ, 3414).

Регеза Галина Петрівна, 1926 р. н., м. Костопіль Рівненської обл. Українка, освіта 7 кл., перебувала на нелегальному становищі. Заарешт. 11 вересня 1946 р. Обвинувач. за ст. 54-1а, 54-11 КК УРСР. Постановою УМВС у Рівненській обл. від 26 листопада 1946 р. справу припинено з оперативних міркувань, з-під варти звільнено. Постановою прокуратури Рівненської обл. від 28 липня 1994 р. справу припинено за відсутністю складу злочину. (ДАРО, 5800).

Регеза Денис Іванович, 1928 р. н., м. Костопіль Рівненської обл. Українець, освіта 7 кл., працівник РК КП(б)У. Прож. м. Костопіль, вул. Заріччя, 9. Заарешт. 27 листопада 1944 р. Обвинувач. за ст. 54-1а, 54-11 КК УРСР. Засудж. ВТ військ НКВС Рівненської обл. 22 вересня 1945 р. на 10 р. ВТТ з конфіскацією майна. Ухвалою ВТ ПрикВО від 25 вересня 1958 р. вирок скасовано, справу припинено за відсутністю складу злочину. (СБУ, 6152).

Регеза Кирило Никифорович, 1895 р., с. Велика Любаша Костопільського р-ну. Українець, освіта 2 кл., рядовий 38 зсп 18 зсб. Прож. м. Смоленськ (Росія). Заарешт. 4 травня 1944 р. Обвинувач. за ст. 58-1а, 58-11 КК РРФСР. Постановою ВКР «Смерш» БілВО від 25 червня 1944 р. справу припинено, направлено у спецтабір НКВС СРСР для подальшої перевірки. (ДАРО, 1558).

Регеза Людмила Кирилівна, 1924 р. н., с. Велика Любаша Костопільського р-ну. Українка, освіта 4 кл., селянка. Прож. с. Велика Любаша Костопільського р-ну. Заарешт. 14 квітня 1946 р. Обвинувач. за ст. 54-1а, 54-2 КК УРСР. Засудж. ВТ військ МВС Рівненської обл. 2 червня 1946 р. на 10 р. ВТТ і 5 р. позбавлення прав з конфіскацією майна. Звільн. 20 квітня 1956 р. Реабіл. висновком прокуратури Рівненської обл. від 5 квітня 1992 р. (СБУ, 8248).

Регеза Олександр Тимофійович, 1925 р. н., м. Костопіль Рівненської обл. Українець, червоноармієць 62 зсп 6 зсб. Прож. м. Ворошиловськ. Заарешт. 1 червня 1944 р. Обвинувач. за ст. 54-1а, 54-11 КК УРСР. Засудж. ОН при НКВС СРСР 30 вересня 1944 р. на 8 р. ВТТ. Реабіл. висновком прокуратури Рівненської обл. від 26 березня 1992 р. (ДАРО, 4904).

Регеза Тетяна Микитівна, 1905 р. н., м. Костопіль Рівненської обл. Українка, освіта 1 кл., селянка. Прож. м. Костопіль Рівненської обл. Заарешт. 30 грудня 1944 р. Обвинувач. за ст. 54-10 КК УРСР. Засудж. ВТ військ НКВС Рівненської обл. 7 березня 1945 р. на 10 р. ВТТ з конфіскацією майна. Звільн. 1 вересня 1953 р. Реабіл. висновком прокуратури Рівненської обл. від 20 березня 1992 р. (СБУ, 7594).

Регеза Федір Андрійович, 15 вересня 1928 р. н., с. Хмизопіль Костопільського р-ну. Українець, освіта 3 кл., коваль

Костопільського обозного заводу. Прож. с. Хмизопіль Костопільського р-ну. Заарешт. 21 травня 1947 р. Обвинувач. за ст. 54-12 КК УРСР. Засудж. Рівненським облсудом 17 грудня 1947 р. на 10 р. ВТТ. Звільн. 10 червня 1955 р. Реабіл. висновком прокуратури Рівненської обл. від 12 грудня 1991 р. (СБУ, 6046).

Редзель Тамара Захарівна, 1917 р. н., с. Висоцьк Рівненської обл. Українка, малописьменна, селянка. Прож. с. Висоцьк Рівненської обл. Заарешт. 4 червня 1949 р. Обвинувач. за ст. 54-1а, 54-11 КК УРСР. Засудж. ОН при МДБ СРСР 17 вересня 1949 р. на 10 р. ВТТ. Реабіл. висновком прокуратури Рівненської обл. від 21 листопада 1991 р. (ДАРО, 4470-4472).

Редзель Федір Степанович, 1926 р. н., с. Тумень Висоцького р-ну. Українець, освіта 2 кл., селянин. Прож. с. Тумень Висоцького р-ну. Заарешт. 27 січня 1950 р. Обвинувач. за ст. 54-1а, 54-11 КК УРСР. Засуджений ОН при МДБ СРСР 10 червня 1950 р. на 10 р. ВТТ. Реабіл. висновком прокуратури Рівненської обл. від 14 жовтня 1991 р. (ДАРО, 4536).

Редька Арсен Купріянович, 1887 р. н., с. Річки Корецького р-ну. Українець, освіта початкова, селянин. Прож. с. Річечина Корецького р-ну. Заарешт. 5 лютого 1945 р. Обвинувач. за ст. 54-1а, 54-11 КК УРСР. Постановою УНКВС у Рівненській обл. від 16 травня 1945 р. справу припинено, з-під варти звільнено. (ДАРО, 2418).

Редька Василь Якимович, 1923 р. н., х. Старокорецький Корецького р-ну. Українець, червоноармієць 152 гсп 50 гсд. Заарешт. 4 червня 1944 р. Обвинувач. за ст. 54-1б, 54-11 КК УРСР. Засудж. ВТ 28 армії 1 липня 1944 р. на 10 р. ВТТ і 5 р. позбавлення прав з конфіскацією майна. Звільн. 21 березня 1954 р. Реабіл. висновком військової прокуратури Західного регіону України від 3 березня 1995 р. (СБУ, 15686).

Редька Ірина Василівна, 1927 р. н., с. Зарів'я Сарненського р-ну. Українка, селянка. Прож. с. Зарів'я Сарненського р-ну. Заарешт. 24 листопада 1944 р. Обвинувач. за ст. 54-1а, 54-11 КК УРСР. Засудж. ВТ військ НКВС Рівненської обл. 16 березня 1945 р. на 10 р. ВТТ і 5 р. позбавлення прав з конфіскацією майна. Звільн. 23 грудня 1949 р. Ухвалою ВК ВС УРСР від 16 червня 1988 р. вирок скасовано, справу припинено за відсутністю складу злочину. (СБУ, 10646).

Редька Олександр Пилипович, 1924 р. н., с. Яловичі Острожецького р-ну. Українець, освіта 2 кл., рядовий 121 гкп 32 гкд. Заарешт. 26 жовтня 1944 р. Обвинувач. за ст. 54-1а, 54-11 КК УРСР. Засудж. ВТ 3 гкк 5 березня 1945 р. на 10 р. ВТТ і 5 р. позбавлення прав з конфіскацією майна. Звільн. 15 березня 1953 р. Реабіл. висновком прокуратури Рівненської обл. від 31 березня 1992 р. (СБУ, 15558, т. 1-3).

Редько Каленик Трохимович, 1918 р. н., с. Глинськ Здолбунівського р-ну. Українець, селянин. Прож. с. Глинськ Здолбунівського р-ну. Заарешт. 28 грудня 1940 р. Обвинувач. за ст. 54-2, 54-11 КК УРСР. Засудж. Рівненським облсудом 21 лютого 1941 р. на 10 р. ВТТ і 5 р. позбавлення прав з конфіскацією майна. Звільн. 10 жовтня 1950 р. Реабіл. висновком прокуратури Рівненської обл. від 25 травня 1992 р. (СБУ, 9330).

Редько Килина Федорівна, 1897 р. н., с. Яловичі Острожецького р-ну. Українка, селянка. Прож. с. Яловичі Острожецького р-ну. Заарешт. 9 вересня 1947 р. Обвинувач. за ст. 20-54-1а КК УРСР. Засудж. ВТ військ МВС Рівненської обл. 5 лютого 1948 р. на 10 р. ВТТ і 5 р. позбавлення

прав з конфіскацією майна. Звільн. 30 березня 1956 р. Реабіл. висновком прокуратури Рівненської обл. від 1 лютого 1994 р. (СБУ, 15362).

Редько Олександр Данилович, 1919 р. н., с. Юрове Олевського р-ну Житомирської обл. Українець, освіта 4 кл., міліціонер лінійного відділу міліції ст. Сарни. Прож. м. Сарни Рівненської обл. Заарешт. 5 квітня 1945 р. Обвинувач. за ст. 54-1б, 54-11 КК УРСР. Вироком ВТ військ НКВС Рівненської обл. від 9 червня 1945 р. виправдано, з-під варти звільнено. (СБУ, 439).

Редько Федір Миколайович, 1915 р. н., с. Орв'яниця Сарненського п-ту. Українець, малописьменний, вояк УПА, перебував на нелегальному становищі. Заарешт. 7 липня 1944 р. Обвинувач. за ст. 54-1а, 54-11 КК УРСР, ст. 2 Указу ПВР СРСР від 19 квітня 1943 р. Засудж. ВТ військ НКВС Рівненської обл. 28 жовтня 1944 р. до ВМП – розстрілу з конфіскацією майна. Ухвалою ВК ВС СРСР від 16 грудня 1944 р. ВМП замінено на 20 р. каторжних робіт і 5 р. позбавлення прав. Реабіл. висновком прокуратури Рівненської обл. від 30 серпня 1993 р. (СБУ, 14951).

Резанович Євгенія Кіндратівна, 1923 р. н., с. Річиця Висоцького р-ну. Українка, селянка. Прож. с. Річиця Висоцького р-ну. Заарешт. 16 березня 1946 р. Обвинувач. за ст. 54-1а, 54-11 КК УРСР. Засудж. ВТ військ МВС Рівненської обл. 14 червня 1946 р. на 10 р. ВТТ і 5 р. позбавлення прав з конфіскацією майна. Звільн. 15 серпня 1956 р. Реабіл. висновком прокуратури Рівненської обл. від 13 травня 1992 р. (СБУ, 12657).

Резанович Марія Якимівна, 1924 р. н., с. Річиця Висоцького р-ну. Українка, селянка. Прож. с. Річиця Висоцького р-ну. Заарешт. 1 березня 1946 р. Обвинувач. за ст. 54-1а, 54-11 КК УРСР. Засудж. ВТ військ МВС Рівненської обл. 14 червня 1946 р. на 10 р. ВТТ і 5 р. позбавлення прав з конфіскацією майна. Звільн. 12 квітня 1955 р. Реабіл. висновком прокуратури Рівненської обл. від 20 квітня 1993 р. (СБУ, 12657).

Резников Євген Семенович, 1919 р. н., м. Червоноармійськ Рівненської обл. Українець, освіта 10 кл., бухгалтер Червоноармійського промкомбінату. Прож. м. Червоноармійськ, вул. К. Маркса. Заарешт. 24 травня 1947 р. Обвинувач. за ст. 54-1а, 54-11 КК УРСР. Засудж. ВТ військ МВС Рівненської обл. 8 серпня 1947 р. на 10 р. ВТТ і 5 р. позбавлення прав. Звільн. 9 квітня 1956 р. Реабіл. висновком прокуратури Рівненської обл. від 19 грудня 1991 р. (СБУ, 6096).

Рейн Йосиф Миколайович, 1912 р. н. с. Брониця Радзінська Білопідлясського п-ту Люблінської губ. (Польща). Чех, освіта 3 кл., кравець. Прож. с. Новини Чеські Млинівського р-ну. Заарешт. 4 грудня 1940 р. Обвинувач. за ст. 80, 56-25 КК УРСР. Засудж. ОН при НКВС СРСР 3 червня 1941 р. на 8 р. ВТТ. Реабіл. висновком прокуратури Рівненської обл. 31 серпня 1989 р. (ДАРО, 877).

Рекашев Сергій Васильович, 1887 р. н., м. Кременець Тернопільської обл. Росіянин, закінчив гімназію, артилерійське училище, статистик Корецького цукрозаводу. Прож. с. Даничів Межиріцького р-ну. Заарешт. 24 лютого 1940 р. Обвинувач. за ст. 54-13 КК УРСР. Засудж. ОН при НКВС СРСР 25 січня 1941 р. на 5 р. заслання у Казахстан. Реабіл. висновком прокуратури Рівненської області від 19 січня 1990 р. (ДАРО, 4019).

Рекрутець Федір Гордійович, 1901 р. н., с. Симонів Гощанського р-ну. Українець, майстер-мотузник ССТ.

Прож. с. Симонів Гощанського р-ну. Заарешт. 23 серпня 1944 р. Обвинувач. за ст. 54-1а, 54-11 КК УРСР, ст. 2 Указу ПВР СРСР від 19 квітня 1943 р. Засудж. ВТ військ НКВС Рівненської обл. 21 січня 1945 р. на 15 р. каторжних робіт і 5 р. позбавлення прав з конфіскацією майна. Ухвалою ВТ ПрикВО від 8 лютого 1956 р. термін покарання знижено до 10 р. ВТТ. Звільн. 22 лютого 1956 р. Реабіл. висновком прокуратури Рівненської обл. від 4 серпня 1993 р. (СБУ, 13560).

Ремаркевич Андрій Здиславович, 1923 р. н., м. Рівне. Поляк, учень НСШ. Прож. м. Рівне, вул. Новий світ, 7. Заарешт. 19 березня 1940 р. Обвинувач. за ст. 54-12 КК УРСР. Засудж. Рівненським облсудом 24-26 серпня 1940 р. на 4 р. ВТТ. Звільн. 1 вересня 1941 р. Реабіл. висновком прокуратури Рівненської обл. від 16 липня 1993 р. (СБУ, 13297).

Ремез Михайло Якович, 1921 р. н., с. Аршичин Млинівського р-ну. Українець, освіта 4 кл., селянин. Прож. с. Аршичин Млинівського р-ну. Заарешт. 10 вересня 1949 р. Обвинувач. за ст. 20-54-1а КК УРСР. Засудж. ОН при МДБ СРСР 25 січня 1950 р. на 10 р. ВТТ. Реабіл. висновком прокуратури Рівненської обл. від 23 березня 1992 р. (ДАРО, 4915).

Ремесник Давид Андрійович, 1903 р. н., с. Рудка Демидівського р-ну. Українець, освіта 3 кл., червоноармієць 28 зсп 12 зсб. Прож. табір Алкіно (Башкирська АРСР). Заарешт. 8 травня 1944 р. Обвинувач. за ст. 58-2, 58-11 КК РРФСР. Засудж. ОН при НКВС СРСР 22 липня 1944 р. на 10 р. ВТТ. Постановою президії Рівненського облсуду від 14 березня 1990 р. вирок скасовано, справу припинено за відсутністю складу злочину. (ДАРО, 4715-4716).

Ренкавичний Мар'ян Владиславович, 1906 р. н., м. Борисов (Білорусь). Поляк, освіта 4 кл., муляр-пічник. Прож. с. Смига Дубенського р-ну. Заарешт. 28 квітня 1940 р. Обвинувач. за ст. 56-25 КК УРСР. Постановою УНКВС у Рівненській обл. від 18 липня 1940 р. справу припинено, з-під варти звільнено. (ДАРО, 1732).

Реньке Маріан Олександрович, 1856 р. н., Рівненський п-т Волинська губ. Українець, сторож. Прож. Карачунська дача Березнівського р-ну. Заарешт. 21 липня 1920 р. Обвинувач. за пособництво польській жандармерії. Засудж. ОВ №4 23 липня 1920 р. до ВМП – розстрілу. Вирок виконано 23 липня 1920 р. Реабіл. висновком прокуратури Рівненської обл. від 27 жовтня 1992 р. (СБУ, 10067).

Репетуха Йосип Мойсейович, 1921 р. н., с. Малин Острожецького р-ну. Українець, освіта 6 кл, селянин. Прож. с. Малин Острожецького р-ну. Заарешт. 3 червня 1941 р. Обвинувач. за ст. 54-2, 54-11 КК УРСР. Засудж. ОН при НКВС СРСР 6 травня 1942 р. на 10 р. ВТТ. Помер 9 грудня 1942 р. у Карлагу. Реабіл. висновком прокуратури Рівненської обл. від 31 грудня 1992 р. (ДАРО, 5463).

Репіч Гордій Гнатович, 1906 р. н., с. Великий Житин Олександрійського р-ну. Українець, селянин. Прож. с. Великий Житин Олександрійського р-ну. Заарешт. 9 березня 1944 р. Постановою УНКДБ у Рівненській обл. від 14 травня 1944 р. справу припинено, з-під варти звільнено. (ДАРО, 1472).

Рецкій Броніслав Янович, 1895 р. н., с. Мала Гурка (Польща). Поляк, освіта 2 кл., столяр. Прож. м. Сарни Рівненської обл. Заарешт. 3 лютого 1945 р. Обвинувач. за ст. 54-1а, 54-11 КК УРСР. Постановою управління ПФТ НКВС 048 м. Шахти Ростовської обл. від 11 листопада 1945 р. справу припинено. (ДАРО, 1326).

Решетицький Антон Никифорович, 1925 р. н., с. Чудля Рафалівського р-ну. Українець, освіта 2 кл., червоноармієць 62 зсп 6 зсб. Прож. м. Ворошиловськ. Заарешт. 20 травня 1944 р. Обвинувач. за ст. 58-1б, 58-11 КК РРФСР. Засудж. ОН при НКВС СРСР 4 липня 1945 р. на 8 р. ВТТ. Ухвалою ВТ КВО від 29 травня 1956 р. вирок скасовано, справу припинено за відсутністю складу злочину. (ДАРО, 3175).

Решетняк Костянтин Іларіонович, 1912 р. н., с. Тайкури Здолбунівського р-ну. Українець, малописьменний, селянин. Прож. с. Тайкури Здолбунівського р-ну. Заарешт. 19 грудня 1944 р. Обвинувач. за ст. 54-1а, 54-11 КК УРСР. Постановою ТВ НКДБ Ковельської залізниці від 17 січня 1945 р. справу припинено за недоведеністю, направлено у військкомат. (ДАРО, 1581).

Решетняк Степан Бенедиктович, 1927 р. н., с. Тайкури Здолбунівського р-ну. Українець, селянин. Прож. с. Тайкури Здолбунівського р-ну. Заарешт. 20 січня 1945 р. Обвинувач. за ст. 54-1а, 54-11 КК УРСР, ст. 2 Указу ПВР СРСР від 19 квітня 1943 р. Засудж. ВТ військ НКВС Рівненської обл. 7 вересня 1945 р. на 20 р. каторжних робіт і 5 р. позбавлення прав з конфіскацією майна. Звільн. 6 серпня 1954 р. Реабіл. висновком прокуратури Рівненської обл. від 31 січня 1993 р. (СБУ, 11129).

Решетняк Феодосій Бенедиктович, 1912 р. н., с. Тайкури Здолбунівського р-ну. Українець, письменний, селянин. Прож. с. Тайкури Здолбунівського р-ну. Заарешт. 20 січня 1945 р. Обвинувач. за ст. 54-1а, 54-11 КК УРСР, ст. 2 Указу ПВР СРСР від 19 квітня 1943 р. Засудж. ВТ військ НКВС Рівненської обл. 22 травня 1945 р. на 20 р. каторжних робіт і 5 р. позбавлення прав з конфіскацією майна. Звільн. 25 березня 1955 р. Реабіл. висновком прокуратури Рівненської обл. від 31 січня 1993 р. (СБУ, 11128).

Решко Ігнацій Юзефович, 1900 р. н., с. Вільголяс Люблінської губ. (Польща). Поляк, малописьменний, селянин-осадник. Прож. осада Пісучизна Костопільського п-ту. Заарешт. 23 вересня 1939 р. Обвинувач. за ст. 54-13 КК УРСР. Постановою УНКВС у Рівненській обл. від 13 січня 1940 р. справу припинено, з-під варти звільн. 11 лютого 1940 р. (ДАРО, 2682).

Рещинський Антон Антонозович, 1926 р. н., с. Стара Любомирка Олександрійського р-ну. Поляк, освіта початкова, без певних занять. Прож. с. Стара Любомирка Олександрійського р-ну. Заарешт. 10 травня 1946 р. Обвинувач. за ст. 54-10 ч. 2 КК УРСР. Постановою ТВ МДБ Ковельської залізниці від 26 червня 1946 р. справу припинено, з-під варти звільнено. (ДАРО, 1587).

Рещинський Юзеф Янович, 1891 р. н., кол. Довганець Костопільського р-ну. Поляк, неписьменний, селянин. Прож. кол. Довганець Костопільського р-ну. Заарешт. 9 квітня 1940 р. Обвинувач. за ст. 54-13 КК УРСР. Засудж. ОН при НКВС СРСР 25 жовтня 1940 р. на 5 р. ВТТ. Реабіл. висновком прокуратури Рівненської обл. від 25 серпня 1989 р. (ДАРО, 513).

Рєзанович Адам Петрович, 1924 р. н., с. Річиця Висоцького р-ну. Українець, малописьменний, селянин. Прож. с. Річиця Висоцького р-ну. Заарешт. 11 травня 1946 р. Обвинувач. за ст. 54-1а, 54-11 КК УРСР, ст. 2 Указу ПВР СРСР від 19 квітня 1943 р. Засудж. ВТ військ МВС Рівненської обл. 16 серпня 1946 р. на 15 р. каторжних робіт і 5 р. позбавлення прав з конфіскацією майна. Помер 8 серпня 1952 р. у Горлагу. Реабіл. висновком прокуратури Рівненської обл. від 30 листопада 1993 р. (СБУ, 14827).

Рєзнік Семен Трифонович, 1891 р. н., с. Боромля Сумської обл. Українець, без певних занять. Прож. с. Янівка Червоноармійського р-ну. Заарешт. 20 травня 1944 р. Обвинувач. за ст. 54-1а, 54-11 КК УРСР, ст. 2 Указу ПВР СРСР від 19 квітня 1943 р. Засудж. ВТ військ НКВС Рівненської обл. 9 грудня 1944 р. на 20 р. каторжних робіт і 5 р. позбавлення прав. Реабіл. висновком прокуратури Рівненської обл. від 27 липня 1993 р. (СБУ, 13415).

Ржешутко Тадеуш Станіславович, 1918 р. н., м. Рівне. Поляк, освіта 7 кл., службовець Здолбунівської райконтори зв'язку. Прож. м. Здолбунів, вул. Лєванєвського, 14. Заарешт. 16 червня 1941 р. Обвинувач. за ст. 54-2, 54-11 КК УРСР. Постановою УНКВС у Сталінградській обл. від 2 лютого 1942 р. справу припинено, з-під варти звільнений як польський громадянин. Постановою прокуратури Рівненської обл. від 4 серпня 1993 р. справу припинено за відсутністю складу злочину. (СБУ, 13702).

Риба Йосиф-Бер Ісайович, 1915 р. н., м. Ожарув Келецької губ. (Польща). Єврей, освіта вища, лікар-стоматолог райлікарні. Прож. с. Олександрія Рівненської обл. Заарешт. 23 червня 1940 р. Обвинувач. за ст. 80 КК УРСР. Засудж. ОН при НКВС СРСР 27 вересня 1940 р. на 5 р. ВТТ. Амністований 17 серпня 1941 р. як польський громадянин. Реабіл. висновком прокуратури Рівненської обл. від 19 травня 1989 р. (ДАРО, 106).

Рибак Василь Данилович, 1923 р. н., смт. Мізоч Рівненської обл. Українець, освіта 3 кл., вояк УПА, перебував на нелегальному становищі. Заарешт. 17 травня 1944 р. Обвинувач. за ст. 54-1а, 54-11 КК УРСР. Помер 20 серпня 1945 р. у Мізоцькій райлікарні. Ухвалою ВТ військ НКВС Рівненської обл. від 24 серпня 1945 р. справу припинено у зв'язку зі смертю обвинуваченого. Постановою прокуратури Рівненської обл. від 13 жовтня 1993 р. справу припинено за відсутністю складу злочину. (СБУ, 14390).

Рибак Григорій Кирилович, 1909 р. н., с. Уїздці Острожецького р-ну. Українець, самоук, селянин. Прож. с. Уїздці Острожецького р-ну. Заарешт. 30 квітня 1941 р. Обвинувач. за ст. 54-2, 54-11 КК УРСР. Засудж. ОН при НКВС СРСР 6 травня 1942 р. до ВМП – розстрілу з конфіскацією майна. Вирок виконано 22 червня 1942 р. Реабіл. висновком прокуратури Рівненської обл. від 4 березня 1993 р. (ДАРО, 5463).

Рибак Григорій Миколайович, 1 жовтня 1909 р. н., с. Звіздже Костопільського п-ту. Українець, продавець кооперативу. Прож. с. Звіздже Костопільського п-ту. Заарешт. 30 листопада 1939 р. Обвинувач. за ст. 54-1а, 54-11 КК УРСР. Утік 9 лютого 1940 р. з-під варти у КПУ Костопільського РВ НКВС. Постановою УНКВС у Рівненській обл. від 22 лютого 1940 р. справу припинено до розшуку обвинуваченого. Загинув у травні 1944 р. в УПА. Постановою прокуратури Рівненської обл. від 2 червня 1993 р. справу припинено за недоведеністю участі у скоєнні злочину. (СБУ, 13245).

Рибак Єлизавета Василівна, 1920 р. н., с. Хотин Сосновського р-ну. Українка, колгоспниця. Прож. с. Хотин Сосновського р-ну. Заарешт. 28 липня 1952 р. Обвинувач. за ст. 54-1а, 54-11 КК УРСР. Засудж. ВТ військ МДБ Рівненської обл. 11 вересня 1952 р. на 25 р. ВТТ і 5 р. позбавлення прав з конфіскацією майна. Звільн. 9 травня 1956 р. Реабіл. висновком прокуратури Рівненської обл. від 9 березня 1995 р. (СБУ, 15680).

Рибак Іван Улянович, 1927 р. н., с. Звіздже Дерaжненського р-ну.

Українець, освіта 4 кл., селянин. Прож. с. Звіздже Дерaжненського р-ну. Заарешт. 22 серпня 1947 р. Обвинувач. за ст. 54-1а, 54-11 КК УРСР. Засудж. ОН при МДБ СРСР 17 січня 1948 р. на 25 р. ВТТ. Постановою президії Рівненського облсуду від 18 жовтня 1960 р. вирок скасовано, справу припинено за відсутністю складу злочину. (ДАРО, 5403).

Рибак Климентій Лаврінович, 1886 р. н., смт. Мізоч Рівненської обл. Українець, робітник. Прож. с. Дермань Мізоцького р-ну. Заарешт. 22 березня 1940 р. Обвинувач. за ст. 54-10 ч. 1, 54-13 КК УРСР. Постановою УНКВС Рівненської обл. від 12 липня 1940 р. справу припинено, з-під варти звільнено (ДАРО, 1739).

Рибак Петро Авер'янович, 1917 р. н., с. Болотківці Острозького р-ну. Українець, селянин. Прож. с. Болотківці Острозького р-ну. Заарешт. 24 липня 1947 р. Обвинувач. за ст. 20-54-1а КК УРСР. Засудж. ОН при МДБ СРСР 20 листопада 1948 р. на 10 р. ВТТ. Звільн. 16 листопада 1954 р. Реабіл. висновком прокуратури Рівненської обл. від 24 березня 1993 р. (СБУ, 12964).

Рибак Юліан Андрійович, 1885 р. н., м. Скавіна Краківського воєв. (Польща). Поляк, освіта 4 кл., працював на залізниці. Прож. м. Здолбунів, вул. Погірна, 4. Заарешт. 14 червня 1940 р. Обвинувач. за ст. 54-13 КК УРСР. Засудж. ОН при НКВС СРСР 2 листопада 1940 р. на 8 р. ВТТ. Реабіл. прокуратурою Рівненської області від 12 липня 1990 р. (ДАРО, 4169).

Рибачик Єфросинія Прокопівна, 1929 р. н., с. Мульчиці Рафалівського р-ну. Українка, неписьменна, селянка. Прож. с. Мульчиці Рафалівського р-ну. Заарешт. 14 грудня 1945 р. Обвинувач. за ст. 54-1а, 54-11 КК УРСР. Вироком ВТ військ МВС Рівненської обл. від 24 серпня 1946 р. виправдано, з-під варти звільн. 2 вересня 1946 р. (СБУ, 314).

Рибачок Адам Денисович, 1927 р. н., с. Щекичин Межиріцького р-ну. Українець, перебував на нелегальному становищі. Заарешт. 26 березня 1945 р. Обвинувач. за ст. 54-1а, 54-11 КК УРСР. Засудж. ВТ військ МВС Рівненської обл. 16 березня 1946 р. на 10 р. ВТТ і 5 р. позбавлення прав з конфіскацією майна. Звільн. 18 червня 1954 р. Реабіл. висновком прокуратури Рівненської обл. від 25 березня 1992 р. (СБУ, 14420).

Рибачок Василь Михайлович, 1926 р. н., с. Невірків Межиріцького р-ну. Українець, червоноармієць 46 зсд. Заарешт. 17 березня 1945 р. Обвинувач. за ст. 54-1а, 54-11 КК УРСР. Засудж. ВТ в/ч 36918 16 жовтня 1945 р. на 5 р. ВТТ і 2 р. позбавлення прав. Реабіл. висновком прокуратури Рівненської обл. від 13 січня 1994 р. (СБУ, 15402).

Рибачок Іван Якович, 1921 р. н., с. Невірків Межиріцького р-ну. Українець, червоноармієць 160 гсп 54 гсд. Заарешт. 19 червня 1944 р. Обвинувач. за ст. 54-1б, 54-11 КК УРСР. Помер 19 вересня 1944 р. у тюрмі №2 м. Слуцьк НКВС Білоруської СРСР. Постановою ГУКР «Смерш» від 1 грудня 1944 р. справу припинено у зв'язку зі смертю обвинуваченого. Постановою військової прокуратури Західного регіону України від 5 листопада 1996 р. справу припинено за відсутністю складу злочину. (СБУ, 16090).

Рибачок Оксенія Степанівна, 1914 р. н., с. Невірків Межиріцького р-ну. Українка, селянка. Прож. с. Невірків Межиріцького р-ну. Заарешт. 15 січня 1945 р. Обвинувач. за ст. 54-1а, 54-11 КК УРСР. Засудж. ВТ військ НКВС Рівненської обл. 9 серпня 1945 р. на 10 р. ВТТ і 5 р. позбавлення прав з конфіскацією майна. Звільн. 14 січня 1955 р. Реабіл.

висновком прокуратури Рівненської обл. від 30 грудня 1991 р. (СБУ, 6143).

Рибачук Андрій Микитович, 1922 р. н., с. Вулька Холопська Людвипільського р-ну. Українець, рядовий 104 зсп 39 зсб. Прож. м. Ялуторовськ Омської обл. (Росія). Заарешт. 18 вересня 1944 р. Обвинувач. за ст. 58-1а, 58-11 КК РРФСР. Засудж. ОН при НКВС СРСР 21 квітня 1945 р. на 10 р. ВТТ. Звільн. 25 листопада 1951 р. Реабіл. висновком прокуратури Рівненської обл. від 18 травня 1993 р. (СБУ, 15862).

Рибачук Антон Трифонович, 1902 р. н., с. Плоске Острозького р-ну. Українець, освіта 4 кл., дорожній майстер Рівненського дорожньо-експлуатаційної дільниці №614. Прож. м. Рівне, вул. Коперника, 60. Заарешт. 8 лютого 1946 р. Обвинувач. за ст. 54-3, 54-10 ч. 2 КК УРСР. Засудж. ВТ військ МВС Рівненської обл. 13 травня 1946 р. на 10 р. ВТТ і 5 р. позбавлення прав з конфіскацією майна. Звільн. 26 лютого 1955 р. Реабіл. висновком прокуратури Рівненської обл. від 4 лютого 1992 р. (СБУ, 7767).

Рибачук Архип Сергійович, 1929 р. н., с. Колодязне Сосновського р-ну. Українець, письменний, селянин. Прож. с. Колодязне Сосновського р-ну. Заарешт. 22 серпня 1947 р. Обвинувач. за ст. 20-54-1а КК УРСР. Засудж. ВТ військ МВС Рівненської обл. 5 листопада 1947 р. на 10 р. ВТТ. Реабіл. висновком прокуратури Рівненської обл. від 27 листопада 1991 р. (СБУ, 5926).

Рибачук Єрмолай Дмитрович, 1911 р. н., с. Комарівка Степанського р-ну. Українець, освіта 2 кл., селянин. Прож. с. Ледне Деражненського р-ну. Заарешт. 16 травня 1944 р. Обвинувач. за ст. 54-1а, 54-11 КК УРСР. Засудж. ВТ військ НКВС Рівненської обл. 27 вересня 1944 р. до ВМП – розстрілу з конфіскацією майна. Реабіл. висновком прокуратури Рівненської обл. від 31 грудня 1992 р. (СБУ, 10912).

Рибачук Іван Кирилович, 1911 р. н., с. Вулька Холопська Людвипільського р-ну. Українець, неписьменний, селянин. Прож. с. Вулька Холопська Людвипільського р-ну. Заарешт. 1 червня 1944 р. Обвинувач. за ст. 54-1-а, 54-11 КК УРСР. Постановою УНКВС у Рівненській обл. від 21 вересня 1944 р. справу припинено, з-під варти звільнено. (ДАРО, 2340).

Рибачук Ксенія Гаврилівна, 1902 р. н., с. Комарівка Степанського р-ну. Українка, неписьменна, селянка. Прож. с. Комарівка Степанського р-ну. Заарешт. 24 жовтня 1948 р. Обвинувач. за ст. 54-12 КК УРСР. Засудж. ОН при МДБ СРСР 19 лютого 1949 р. на 5 р. ВТТ. Реабіл. висновком прокуратури Рівненської обл. від 4 січня 1990 р. (ДАРО, 1064).

Рибачук Лука Антонович, 1923 р. н., с. Вулька Холопська Людвипільського р-ну. Українець, освіта 2 кл., селянин. Прож. с. Вулька Холопська Людвипільського р-ну. Заарешт. 5 червня 1944 р. Постановою УНКВС у Рівненській обл. від 6 грудня 1944 р. справу припинено, направлено у спецтабір НКВС УРСР для подальшої фільтрації. (ДАРО, 2308).

Рибачук Олександр Миколайович, 1914 р. н., с. Вулька Холопська Людвипільського р-ну. Українець, селянин. Прож. с. Вулька Холопська Людвипільського р-ну. Заарешт. 7 листопада 1944 р. Обвинувач. за ст. 54-1а, 54-11 КК УРСР, ст. 2 Указу ПВР СРСР від 19 квітня 1943 р. Засудж. ВТ військ НКВС Рівненської обл. 30 січня 1945 р. до ВМП – розстрілу з конфіскацією майна. Ухвалою ВК ВС СРСР від 6 березня 1945 р. ВМП замінено на 20 р. каторжних робіт і 5 р. позбавлення прав. Реабіл. висновком

прокуратури Рівненської обл. від 25 серпня 1993 р. (СБУ, 13993).

Рибачук Олександра Василівна, 1928 р. н., с. Вулька Холопська Людвипільського р-ну. Українка, селянка. Прож. с. Вулька Холопська Людвипільського р-ну. Заарешт. 3 березня 1946 р. Обвинувач. за ст. 54-1а, 54-11 КК УРСР. Засудж. ВТ 27 ск 18 березня 1946 р. на 5 р. ВТТ і 3 р. позбавлення прав з конфіскацією майна. Реабіл. висновком військової прокуратури Західного регіону України від 31 березня 1994 р. (СБУ, 15318).

Рибачук Олексій Йосипович, 1903 р. н., с. Хутче Холмського п-ту (Польща). Українець, тесля ремонтної контори. Прож. м. Здолбунів Рівненської обл. Заарешт. 31 серпня 1947 р. Обвинувач. за ст. 54-10 ч. 1 КК УРСР. Засудж. Рівненським облсудом 17 червня 1948 р. на 10 р. ВТТ і 2 р. позбавлення прав. Звільн. 21 лютого 1955 р. Реабіл. висновком прокуратури Рівненської обл. від 22 лютого 1993 р. (СБУ, 12010).

Рибачук Павло Корнійович, 1905 р. н., с. Комарівка Степанського р-ну. Українець, малописьменний, селянин. Прож. с. Комарівка Степанського р-ну. Заарешт. 22 серпня 1948 р. Обвинувач. за ст. 54-12 КК УРСР. Засудж. ОН при МДБ СРСР 19 лютого 1949 р. на 5 р. ВТТ. Реабіл. висновком прокуратури Рівненської обл. від 4 січня 1990 р. (ДАРО, 1064).

Рибачук Петро Карпович, 1907 р. н., с. М'ятин Млинівського р-ну. Українець, освіта 4 кл., селянин. Прож. с. М'ятин Млинівського р-ну. Заарешт. 8 квітня 1944 р. Обвинувач. за ст. 54-1а, 54-11 КК УРСР, ст. 2 Указу ПВР СРСР від 19 квітня 1943 р. Засудж. ВТ військ НКВС Рівненської обл. 21 липня 1944 р. на 15 р. каторжних робіт і 5 р. позбавлення прав з конфіскацією майна. Помер 21 серпня 1945 р. у ВТТ. Реабіл. висновком прокуратури Рівненської обл. від 29 вересня 1993 р. (СБУ, 13875).

Рибачук Петро Тихонович, 1901 р. н., м. Дубно Рівненської обл. Українець, освіта 6 кл., бухгалтер ССТ. Прож. с. Бокійма Демидівського р-ну. Заарешт. 26 листопада 1949 р. Обвинувач. за ст. 20-54-1а, 54-11 КК УРСР. Засудж. ВТ військ МВС Рівненської обл. 5 травня 1950 р. на 25 р. ВТТ і 5 р. позбавлення прав з конфіскацією майна. Ухвалою ВТ ПВО від 7 травня 1955 р. вирок скасовано, справу припинено, з-під варти звільнено, конфісковане майно підлягало поверненню. (СБУ, 1203).

Рибачук Яків Кирилович, 1914 р. н., с. Вулька Холопська Людвипільського р-ну. Українець, рядовий 104 зсп 39 зсб. Прож. м. Ялуторовськ Омської обл. (Росія). Заарешт. 18 вересня 1944 р. Обвинувач. за ст. 58-1а, 58-11 КК РРФСР. Засудж. ОН при НКВС СРСР 21 квітня 1945 р. на 10 р. ВТТ. Реабіл. висновком прокуратури Рівненської обл. від 18 травня 1993 р. (СБУ, 15862).

Рибіцький Леон Леонович, 1896 р. н., м. Лодзь (Польща). Поляк, письменний, селянин. Прож. с. Язловець Бучацького п-ту Тернопільського воєв. Заарешт. 20 березня 1939 р. Обвинувач. за ст. 54-13 КК УРСР. Постановою УНКВС у Рівненській обл. від 13 січня 1940 р. справу припинено, з-під варти звільнено. (ДАРО, 2625).

Рибка Едвард Антонович, 1905 р. н., Лодзинський п-т (Польща). Поляк, освіта 6 кл., столяр комунально-експлуатаційної частини. Прож. м. Рівне, вул. Миловарна, 24, кв. 2. Заарешт. 14 березня 1941 р. Обвинувач. за ст. 54-2, 54-11 КК УРСР. Постановою УНКВС у Сталінградській обл. від 2 лютого 1942 р. справу припинено, з-під варти звільнено.

Реабіл. висновком прокуратури Рівненського обл. від 29 травня 1990 р. (ДАРО, 4025-4027).

Рибніков Володимир Олександрович, 1896 р. н., с. Ромейки Володимирецького р-ну. Росіянин, закінчив 2 курси Київського військового училища, селянин. Прож. с. Ромейки Володимирецького р-ну. Заарешт. 9 квітня 1940 р. Обвинувач. за ст. 54-13 КК УРСР. Засудж. ОН при НКВС СРСР 1 березня 1941 р. на 5 р. ВТТ. Реабіл. висновком прокуратури Рівненської обл. від 7 липня 1989 р. (ДАРО, 321).

Рибніков Яків Олександрович, 1907 р. н., с. Ромейки Володимирецького р-ну. Росіянин, освіта вища, агроном. Прож. с. Ромейки Володимирецького р-ну. Заарешт. 9 квітня 1940 р. Обвинувач. за ст. 54-4 КК УРСР. Засудж. ОН при НКВС СРСР 1 березня 1941 р. на 5 р. ВТТ. Реабіл. висновком прокуратури Рівненської обл. 28 серпня 1989 р. (ДАРО, 764).

Рибчинський Володимир Іванович, 1921 р. н., с. Береги Млинівського р-ну. Українець, освіта початкова, рядовий 9 зкп 5 зкб. Прож. м. Ставрополь (Росія). Заарешт. 10 серпня 1944 р. Обвинувач. за ст. 58-1а, 58-11 КК РРФСР. Засудж. ОН при НКВС СРСР 28 лютого 1945 р. на 8 р. ВТТ. Постановою президії Рівненського облсуду від 12 липня 1960 р. вирок скасовано, справу припинено за відсутністю складу злочину. (ДАРО, 3633).

Риб'юк Григорій Макарович, 1928 р. н., с. Чудви Деражненського р-ну. Українець, освіта 4 кл., селянин. Прож. с. Чудви Деражненського р-ну. Заарешт. 6 червня 1946 р. Обвинувач. за ст. 54-12 КК УРСР. Постановою прокуратури від 14 вересня 1946 р. справу припинено, з-під варти звільнено. (ДАРО, 1670).

Ривак Анастасія Миколаївна, 1920 р. н., с. Голосків Станіславського воєв. Українка, селянка. Прож. с. Бродець Дубровицького р-ну. Заарешт. 11 травня 1944 р. Обвинувач. за ст. 54-1а, 54-11 КК УРСР, ст. 2 Указу ПВР СРСР від 19 квітня 1943 р. Засудж. ВТ військ НКВС Рівненської обл. 6 вересня 1944 р. на 20 р. катожних робіт і 5 р. позбавлення прав з конфіскацією майна. Ухвалою ВК ВС СРСР від 24 грудня 1947 р. термін покарання знижено до 10 р. ВТТ. Постановою пленуму ВС СРСР від 20 листопада 1970 р. вирок скасовано, справу припинено за відсутністю складу злочину. (СБУ, 9766).

Ридзевський Владислав Михайлович, 1887 р. н., с. Золотий Потік Келецької губ. (Польща). Поляк, закінчив Львівське лісове училище, старший лісник лісгоспу. Прож. м. Сарни Рівненської обл. Заарешт. 27 грудня 1944 р. Обвинувач. за ст. 54-1а, 54-11 КК УРСР. Засудж. ВТ військ НКВС Рівненської обл. 31 липня – 1 серпня 1945 р. на 10 р. ВТТ і 5 р. позбавлення прав з конфіскацією майна. Реабіл. висновком прокуратури Рівненської обл. від 31 грудня 1991 р. (СБУ, 6507).

Рижа Василина Адамівна, 1925 р. н., с. Каноничі Володимирецького р-ну. Українка, неписьменна, селянка. Прож. с. Каноничі Володимирецького р-ну. Заарешт. 10 червня 1944 р. Обвинувач. за ст. 54-1а, 54-11 КК УРСР. Засудж. ВТ ЛВО 19 липня 1944 р. на 10 р. ВТТ і 3 р. позбавлення прав з конфіскацією майна. Звільн. 7 жовтня 1953 р. Реабіл. висновком прокуратури Рівненської обл. від 12 грудня 1991 р. (СБУ, 5999).

Рижа Ганна Лук'янівна, 1926 р. н., с. Каноничі Володимирецького р-ну. Українка, неписьменна, селянка. Прож. с. Каноничі Володимирецького р-ну. Заарешт. 10 червня 1944 р. Обвинувач. за ст. 54-1а, 54-11 КК УРСР. Засудж. ВТ ЛВО

19 липня 1944 р. на 10 р. ВТТ і 3 р. позбавлення прав з конфіскацією майна. Звільн. 26 березня 1953 р. Реабіл. висновком прокуратури Рівненської обл. від 18 листопада 1991 р. (СБУ, 5999).

Рижа Тетяна Терешківна, 1926 р. н., с. Яполоть Костопільського р-ну. Українка, освіта 2 кл., селянка. Прож. с. Яполоть Костопільського р-ну. Заарешт. 13 липня 1946 р. Обвинувач. за ст. 54-1а, 54-11 КК УРСР. Засудж. ВТ військ МВС Рівненської обл. 28 вересня 1946 р. на 10 р. ВТТ і 5 р. позбавлення прав. Звільн. 17 січня 1955 р. Постановою президії Рівненського облсуду від 6 червня 1990 р. вирок скасовано, справу припинено за відсутністю складу злочину. (СБУ, 9933).

Рижий Адам Тимофійович, 1918 р. н., с. Каноничі Володимирецького р-ну. Українець, освіта 2 кл., червоноармієць 4 запасної інженерно-саперної бригади РГК. Заарешт. 5 жовтня 1944 р. Обвинувач. за ст. 54-1а, 54-10, 54-11 КК УРСР, ст. 63-2, 76 КК БРСР. Засудж. ВТ БЛВО 20 березня 1945 р. на 10 р. ВТТ і 5 р. позбавлення прав з конфіскацією майна. Помер 2 жовтня 1945 р. у ВТК №5 м. Вітебськ НКВС Білоруської РСР. Реабіл. висновком прокуратури Рівненської обл. від 14 липня 1994 р. (СБУ, 15569).

Рижий Арсен Михайлович, 1918 р. н., с. Каноничі Володимирецького р-ну. Українець, рядовий 76 зсп 23 зсб. Прож. м. Бійськ Алтайського краю (Росія). Заарешт. 31 серпня 1944 р. Обвинувач. за ст. 58-1а, 58-11 КК РРФСР. Засудж. ОН при НКВС СРСР 3 березня 1945 р. на 10 р. ВТТ. Постановою президії Рівненського облсуду від 20 червня 1990 р. вирок скасовано, справу припинено за відсутністю складу злочину. (ДАРО, 4751-4752).

Рижий Василь Зиновійович, 1921 р. н., с. Каноничі Володимирецького р-ну. Українець, освіта 2 кл., селянин. Прож. с. Осова Дубровицького р-ну. Заарешт. 2 квітня 1946 р. Обвинувач. за ст. 54-1а, 54-11 КК УРСР, ст. 2 Указу ПВР СРСР від 19 квітня 1943 р. Засудж. ВТ військ МВС Рівненської обл. 19 червня 1946 р. на 20 р. каторжних робіт і 5 р. позбавлення прав з конфіскацією майна. Ухвалою ВТ ПрикВО від 28 березня 1956 р. термін покарання знижено до 10 р. ВТТ і 3 р. позбавлення прав. Звільн. 12 квітня 1956 р. Реабіл. висновком прокуратури Рівненської обл. від 31 січня 1993 р. (СБУ, 11211).

Рижий Василь Тимофійович, 1926 р. н., с. Каноничі Володимирецького р-ну. Українець, освіта 5 кл., рядовий 38 артилерійської бригади 34 гаубичної ад. Прож. м. Потсдам (Німеччина). Заарешт. 12 листопада 1947 р. Обвинувач. за ст. 58-1б, 58-11 КК РРФСР. Ухвалою ВТ ГРОВН від 8 лютого 1948 р. справу припинено, з-під варти звільнено, направлено для подальшого проходження служби. (СБУ, 424).

Рижий Григорій Трохимович, 1909 р. н., с. Каноничі Володимирецького р-ну. Українець, малописьменний, селянин. Прож. с. Каноничі Володимирецького р-ну. Заарешт. 4 травня 1944 р. Обвинувач. за ст. 54-1а, 54-11 КК УРСР, ст. 2 Указу ПВР СРСР від 19 квітня 1943 р. Засудж. ВТ військ НКВС Рівненської обл. 12 січня 1945 р. на 20 р. каторжних робіт і 5 р. позбавлення прав з конфіскацією майна. Помер 4 травня 1945 р. у ВТК №6 у Оренбурзькій обл. Реабіл. висновком прокуратури Рівненської обл. від 27 липня 1993 р. (СБУ, 13634).

Рижий Іван Остапович, 1922 р. н., с. Каноничі Володимирецького р-ну. Українець, освіта 2 кл., рядовий 76 зсп 23

зсб. Прож. м. Бійськ Алтайського краю (Росія). Заарешт. 31 серпня 1944 р. Обвинувач. за ст. 58-1а, 58-11 КК РРФСР. Засудж. ОН при НКВС СРСР 3 березня 1945 р. на 10 р. ВТТ. Постановою президії Рівненського облсуду від 20 червня 1990 р. вирок скасовано, справу припинено за відсутністю складу злочину. (ДАРО, 4751-4752).

Рижий Іван Терентійович, 4 липня 1922 р. н., с. Яполоть Деражненського р-ну. Українець, освіта 6 кл., червоноармієць 104 зсп 39 зсб. Прож. м. Ялуторовськ Омської обл. (Росія). Заарешт. 18 серпня 1944 р. Обвинувач. за ст. 58-1а, 58-11 КК РРФСР. Засудж. ОН при НКВС СРСР 4 липня 1945 р. на 10 р. ВТТ. Реабіл. висновком прокуратури Рівненської обл. від 11 лютого 1993 р. (ДАРО, 5279).

Рижий Назар Хомович, 1921 р. н., с. Каноничі Володимирецького р-ну. Українець, рядовий 232 мінометного полку 12 ад. Заарешт. 12 серпня 1944 р. Обвинувач. за ст. 58-1а, 58-11 КК РРФСР. Засудж. ВТ 12 адп РГК 4 вересня 1944 р. на 10 р. ВТТ і 5 р. позбавлення прав з конфіскацією майна. Реабіл. висновком прокуратури Рівненської обл. від 26 лютого 1993 р. (СБУ, 12148).

Рижий Прокоп Лук'янович, 1920 р. н., с. Каноничі Володимирецького р-ну. Українець, освіта 2 кл., рядовий 76 зсп 23 зсб. Прож. м. Бійськ Алтайського краю (Росія). Заарешт. 31 серпня 1944 р. Обвинувач. за ст. 58-1а, 58-11 КК РРФСР. Засудж. ОН при НКВС СРСР 3 березня 1945 р. на 10 р. ВТТ. Постановою президії Рівненського облсуду від 20 червня 1990 р. вирок скасовано, справу припинено за відсутністю складу злочину. (ДАРО, 4751-4752).

Рижий Семен Тимофійович, 1913 р. н., с. Каноничі Володимирецького р-ну. Українець, освіта 6 кл., лісник лісгоспу. Прож. с. Грицьки Дубровицького р-ну. Заарешт. 12 грудня 1940 р. Обвинувач. за ст. 54-10 ч. 1 КК УРСР. Засудж. Рівненським облсудом 18 березня 1941 р. на 8 р. ВТТ і 2 р. позбавлення прав. Реабіл. висновком прокуратури Рівненської обл. від 21 вересня 1991 р. (СБУ, 5669).

Рижий Федір Дорофійович, 1923 р. н., с. Яполоть Деражненського р-ну. Українець, освіта 4 кл., рядовий 119 зсп 39 зсб. Прож. м. Ялуторовськ Омської обл. (Росія). Заарешт. 8 грудня 1944 р. Обвинувач. за ст. 58-1а, 58-11 КК РРФСР. Засудж. ОН при НКВС СРСР 24 вересня 1945 р. на 8 р. ВТТ. Постановою президії Рівненського облсуду від 8 серпня 1990 р. вирок скасовано, справу припинено за відсутністю складу злочину. (ДАРО, 5081).

Рижко Василь Якович, 1927 р. н., с. Полиці Рафалівського р-ну. Українець, селянин. Прож. с. Полиці Рафалівського р-ну. Заарешт. 26 березня 1944 р. Обвинувач. за ст. 54-1а, 54-11 КК УРСР. Засудж. ВТ військ НКВС Рівненської обл. 28 липня 1944 р. на 10 р. ВТТ і 5 р. позбавлення прав з конфіскацією майна. Звільн. 26 березня 1954 р. Реабіл. висновком прокуратури Рівненської обл. від 31 липня 1992 р. (СБУ, 9655).

Рижко Герасим Тимофійович, 1919 р. н., с. Полиці Рафалівського р-ну. Українець, червоноармієць в/ч 7778. Заарешт. 7 липня 1941 р. Обвинувач. за ст. 17-58-1б, 58-11 КК РРФСР. Засудж. ВТ 25 механізованого корпусу 14 липня 1941 р. до ВМП – розстрілу з конфіскацією майна. Вирок виконано. Реабіл. висновком прокуратури Рівненської обл. від 28 лютого 1997 р. (СБУ, 16108).

Рижко Григорій Якович, 1912 р. н., с. Полиці Рафалівського р-ну. Українець, селянин. Прож. с. Іванчі Рафалівського р-ну. Заарешт. 27 березня 1948 р.

Обвинувач. за ст. 54-1а, 54-11 КК УРСР. Засудж. ВТ військ МВС Рівненської обл. 9 червня 1948 р. на 10 р. ВТТ і 5 р. позбавлення прав з конфіскацією майна. Звільн. 7 грудня 1955 р. Реабіл. висновком прокуратури Рівненської обл. від 12 травня 1992 р. (СБУ, 11105).

Рижко Микита Степанович, 1928 р. н., с. Довговоля Рафалівського р-ну. Українець, малописьменний, селянин. Прож. с. Довговоля Рафалівського р-ну. Заарешт. 2 квітня 1948 р. Обвинувач. за ст. 20-54-1а КК УРСР. Засудж. ВТ військ МВС Рівненської обл. 22 травня 1948 р. на 25 р. ВТТ і 5 р. позбавлення прав з конфіскацією майна. Ухвалою ВТ військ МВС УО від 9 червня 1948 р. термін покарання знижено до 10 р. ВТТ. Звільн. 3 вересня 1955 р. Реабіл. висновком прокуратури Рівненської обл. від 15 січня 1992 р. (СБУ, 6723).

Рижковський Володимир Максимович, 1928 р. н., с. Басів Кут Рівненського р-ну. Українець, монтер 5 дистанції Ковельської залізниці. Прож. с. Басів Кут Рівненського р-ну. Заарешт. 4 вересня 1947 р. Обвинувач. за ст. 54-12 КК УРСР. Засудж. Рівненським облсудом 5 листопада 1947 р. на 5 р. ВТТ. Реабіл. висновком прокуратури Рівненської обл. від 30 листопада 1992 р. (СБУ, 10451).

Рижук Анастасія Несторівна, 1922 р. н., с. Товпижин Демидівського р-ну. Українка, освіта 4 кл., селянка. Прож. с. Товпижин Демидівського р-ну. Заарешт. 1 жовтня 1944 р. Обвинувач. за ст. 54-1а, 54-11 КК УРСР. Засудж. ВТ військ НКВС Рівненської обл. 10 березня 1945 р. на 10 р. ВТТ і 5 р. позбавлення прав з конфіскацією майна. Звільн. 1 жовтня 1954 р. Реабіл. висновком прокуратури Рівненської обл. від 4 березня 1992 р. (СБУ, 9000).

Рижук Лідія Оксентіївна, 1920 р. н., с. Товпижин Демидівського р-ну. Українка, малописьменна, селянка. Прож. с. Товпижин Демидівського р-ну. Заарешт. 14 вересня 1944 р. Обвинувач. за ст. 54-1а, 54-11 КК УРСР, ст. 2 Указу ПВР СРСР від 19 квітня 1943 р. Засудж. ВТ військ НКВС Рівненської обл. 22 листопада 1944 р. на 20 р. каторжних робіт і 5 р. позбавлення прав з конфіскацією майна. Звільн. 2 січня 1956 р. Реабіл. висновком прокуратури Рівненської обл. від 10 квітня 1992 р. (СБУ, 7951).

Рижук Надія Михайлівна, 1928 р. н., с. Товпижин Демидівського р-ну. Українка, неписьменна, селянка. Прож. с. Товпижин Демидівського р-ну. Заарешт. 8 вересня 1944 р. Обвинувач. за ст. 20-54-1а КК УРСР. Засудж. ВТ військ НКВС Рівненської обл. 23 листопада 1944 р. на 10 р. ВТТ і 5 р. позбавлення прав з конфіскацією майна. Звільн. 23 березня 1955 р. Реабіл. висновком прокуратури Рівненської обл. від 26 січня 1992 р. (СБУ, 7443).

Рижук Ольга Прокопівна, 1929 р. н., с. Товпижин Демидівського р-ну. Українка, освіта 2 кл., селянка. Прож. с. Товпижин Демидівського р-ну. Заарешт. 8 вересня 1944 р. Обвинувач. за ст. 20-54-1а КК УРСР. Засудж. ВТ військ НКВС Рівненської обл. 23 листопада 1944 р. на 10 р. ВТТ і 5 р. позбавлення прав з конфіскацією майна. Звільн. 2 березня 1955 р. Реабіл. висновком прокуратури Рівненської обл. від 26 січня 1992 р. (СБУ, 7443).

Рижук Родіон Логвинович, 1928 р. н., с. Симонів Гощанського р-ну. Українець, освіта 4 кл., селянин. Прож. с. Симонів Гощанського р-ну. Заарешт. 6 вересня 1947 р. Обвинувач. за ст. 54-1а, 54-11 КК УРСР. Засудж. ВТ військ МВС Рівненської обл. 6 грудня 1947 р. на 10 р. ВТТ і 5 р. позбавлення прав з конфіскацією майна. Звільн. 27 грудня 1955 р. Реабіл. висновком прокуратури Рівненської обл. від 18 грудня 1992 р. (СБУ, 10848).

Рижук Федот Федорович, 1901 р. н., с. Товпижин Демидівського р-ну. Українець, колгоспник. Прож. с. Товпижин Демидівського р-ну. Заарешт. 9 квітня 1953 р. Обвинувач. за ст. 20-54-1а КК УРСР. Засудж. ВТ військ МВС Рівненської обл. 22 травня 1953 р. на 25 р. ВТТ і 5 р. позбавлення прав з конфіскацією майна. Ухвалою ВТ ПрикВО від 15 жовтня 1955 р. термін покарання знижено до 10 р. ВТТ і 2 р. позбавлення прав. Звільн. 5 липня 1956 р. Реабіл. висновком прокуратури Рівненської обл. від 21 серпня 1992 р. (СБУ, 9601).

Рижук Юхим Юхимович, 1911 р. н., с. Плоске Острозького р-ну. Українець, освіта 4 кл., селянин. Прож. с. Плоске Острозького р-ну. Заарешт. 11 квітня 1941 р. Обвинувач. за ст. 54-10 ч. 2 КК УРСР. У зв'язку з початком німецько-радянської війни до суду не віддано, рішення у справі не ухвалено. Врятувався втечею з Острозької тюрми 26 червня 1941 р. Постановою УМДБ у Рівненській обл. від 6 червня 1949 р. справу припинено. (ДАРО, 1642).

Риковський Георгій Сизігмундович, 18 липня 1910 р. н., с. Старожуків Клеванського р-ну. Поляк, закінчив Рівненську гімназію, без певних занять. Прож. м. Рівне, вул. Тиха, 28. Заарешт. 23 березня 1940 р. Обвинувач. за ст. 54-2, 54-11 КК УРСР. Засудж. Рівненським облсудом 30 січня 1941 р. до ВМП – розстрілу з конфіскацією майна. Вирок виконано 2 червня 1941 р. Реабіл. висновком прокуратури Рівненської обл. від 20 серпня 1993 р. (СБУ, 13897).

Риковський Юзеф Сигізмундович, 12 квітня 1916 р. н., с. Півче Мізоцького р-ну. Поляк, освіта вища, інструктор обласної бібліотеки. Прож. м. Рівне, вул. Галлера, 22б. Заарешт. 22 березня 1940 р. Обвинувач. за ст. 54-2, 54-11 КК УРСР. Постановою УНКВС у Рівненській обл. від 11 липня 1940 р. справу припинено за недоведеністю. (ДАРО, 2708).

Рикун Амбросим Миколайович, 1929 р. н., с. Милостів Рівненського р-ну. Українець, селянин. Прож. с. Милостів Рівненського р-ну. Заарешт. 1 березня 1946 р. Обвинувач. за ст. 54-1а, 54-11 КК УРСР. Засудж. ВТ військ МВС Рівненської обл. 18 червня 1946 р. на 10 р. ВТТ. Звільн. 8 жовтня 1954 р. Реабіл. висновком прокуратури Рівненської обл. від 5 січня 1993 р. (СБУ, 11842).

Рикун Володимир Федорович, 1918 р. н., с. Мирогоща Дубенського р-ну. Українець, освіта 4 кл., рядовий 430 гап. Заарешт. 23 липня 1941 р. Обвинувач. за ст. 58-2, 58-10 КК РРФСР. Засудж. ВТ 48 ск 30 липня 1941 р. до ВМП – розстрілу з конфіскацією майна. Вирок виконано 31 липня 1941 р. Реабіл. висновком військової прокуратури ПрикВО від 31 серпня 1991 р. (СБУ, 5342).

Рикун Марія Іванівна, 1915 р. н., смт. Володимирець Рівненської обл. Українка, письменна, селянка. Прож. смт. Володимирець Рівненської обл. Заарешт. 4 травня 1944 р. Обвинувач. за ст. 54-1а, 54-11 КК УРСР, ст. 2 Указу ПВР СРСР від 19 квітня 1943 р. Засудж. ВТ військ НКВС Рівненської обл. 5 вересня 1944 р. на 15 р. каторжних робіт і 5 р. позбавлення прав з конфіскацією майна. Звільн. 11 серпня 1955 р. Реабіл. висновком прокуратури Рівненської обл. від 19 лютого 1992 р. (СБУ, 7910).

Рикун Федір Давидович, 1912 р. н., с. Повча Вербського р-ну. Українець, малописьменний, селянин, дезертир з ЧА. Прож. х. Пащиха Ільпибоцької сільради Демидівського р-ну. Заарешт. 19 грудня 1949 р. Обвинувач. за ст. 20-54-1а, 54-11 КК УРСР. Засудж. ОН при МДБ СРСР 22 квітня 1950 р. на 10 р. ВТТ. Реабіл.

висновком прокуратури Рівненської обл. від 25 травня 1993 р. (ДАРО, 5521).

Риль Кирило Іванович, 1887 р. н., с. Олександрівка Костопільського р-ну. Голландець, освіта 2 кл., охоронець Здолбунівського цемзаводу. Прож. м. Здолбунів, вул. Шевченка, 57. Заарешт. 7 квітня 1945 р. Обвинувач. за ст. 54-1а, 54-11 КК УРСР. Засудж. ОН при НКВС СРСР 8 вересня 1945 р. на 5 р. ВТТ. Реабіл. висновком прокуратури Рівненської обл. від 17 березня 1989 р. (ДАРО, 29).

Римар Андрій Михайлович, с. Шепетин Вербського р-ну. Українець, освіта 1 кл, рядовий 384 зсп 44 зсб. Прож. м. Камишлов Свердловської обл. (Росія). Заарешт. 4 червня 1944 р. Обвинувач. за ст. 58-2, 58-11 КК РРФСР. Засудж. ОН при НКВС СРСР 7 жовтня 1944 р. на 3 р. ВТТ. Постановою президії Рівненського облсуду від 15 листопада 1989 р. вирок скасовано, справу припинено за відсутністю складу злочину. (ДАРО, 3963).

Римар Василь Трохимович, 1904 р. н., м. Березне Рівненської обл. Українець, селянин. Прож. м. Березне Рівненської обл. Заарешт. 31 грудня 1948 р. Обвинувач. за ст. 20-54-1а КК УРСР. Засудж. ОН при МДБ СРСР 14 травня 1949 р. на 10 р. ВТТ. Реабіл. висновком прокуратури Рівненської обл. від 29 червня 1993 р. (ДАРО, 5548).

Римар Тамара Іванівна, 1929 р. н., с. Дивень Межиріцького р-ну. Українка, освіта 4 кл., селянка. Прож. с. Дивень Межиріцького р-ну. Заарешт. 30 січня 1948 р. Обвинувач. за ст. 54-1а, 54-11 КК УРСР. Засудж. ОН при МДБ СРСР 5 червня 1948 р. на 5 р. ВТТ. Постановою президії Рівненського облсуду від 31 січня 1990 р. вирок скасовано, справу припинено за відсутністю складу злочину. (ДАРО, 4393).

Римарчук Василь Григорович, 1920 р. н., с. Немирівка Червоноармійського р-ну. Українець, вояк УПА, перебував на нелегальному становищі. Заарешт. 6 листопада 1944 р. Обвинувач. за ст. 54-1а, 54-11 КК УРСР, ст. 2 Указу ПВР СРСР від 19 квітня 1943 р. Засудж. ВТ військ НКВС Рівненської обл. 5 лютого 1945 р. на 20 р. каторжних робіт і 5 р. позбавлення прав з конфіскацією майна. Звільн. 13 серпня 1956 р. Реабіл. висновком прокуратури Рівненської обл. від 21 серпня 1993 р. (СБУ, 13792).

Римарчук Василь Іванович, 1919 р. н., с. Кривуха Дубенського р-ну. Українець, освіта 3 кл., селянин. Прож. с. Кривуха Дубенського р-ну. Заарешт. 20 березня 1944 р. Обвинувач. за ст. 54-1а, 54-11 КК УРСР. Засудж. ВТ військ НКВС Рівненської обл. 22 червня 1944 р. на 25 р. ВТТ і 5 р. позбавлення прав з конфіскацією майна. Звільн. 21 лютого 1956 р. Реабіл. висновком військової прокуратури Західного регіону України від 3 лютого 1994 р. (СБУ, 15213).

Римарчук Володимир Хомович, 1929 р. н., с. Бугрин Гощанського р-ну. Українець, селянин. Прож. с. Бугрин Гощанського р-ну. Заарешт. 25 березня 1945 р. Обвинувач. за ст. 54-1а, 54-11 КК УРСР. Постановою Гощанського РВ НКВС від 10 квітня 1945 р. звільнено під підписку про невиїзд. Постановою Гощанського РВ НКВС від 3 липня 1945 р. справу припинено, залишено в групі самооборони. Постановою прокуратури Рівненської обл. від 19 серпня 1993 р. справу припинено за відсутністю складу злочину. (СБУ, 14005).

Римарчук Ганна Федорівна, 1924 р. н., с. Глинки Рівненського р-ну. Українка, освіта 3 кл., селянка. Прож. с. Глинки Рівненського р-ну. Заарешт. 5 червня 1944 р. Обвинувач. за ст. 54-1а,

54-11 КК УРСР, ст. 2 Указу ПВР СРСР від 19 квітня 1943 р. Засудж. ВТ військ НКВС Рівненської обл. 27 жовтня 1944 р. на 20 р. каторжних робіт і 5 р. позбавлення прав з конфіскацією майна. Ухвалою ВК ВС СРСР від 7 лютого 1948 р. термін покарання знижено до 10 р. ВТТ. Постановою пленуму ВС СРСР від 10 квітня 1968 р. вирок скасовано, справу припинено за відсутністю складу злочину. (СБУ, 3331).

Римарчук Дем'ян Іванович, 1920 р. н., с. Золочівка Демидівського р-ну. Українець, селянин. Прож. с. Золочівка Демидівського р-ну. Заарешт. 11 вересня 1944 р. Обвинувач. за ст. 54-1а, 54-11 КК УРСР. Засудж. ВТ військ НКВС Рівненської обл. 15 грудня 1944 р. до ВМП – розстрілу з конфіскацією майна. Реабіл. висновком прокуратури Рівненської обл. від 2 вересня 1993 р. (СБУ, 13809).

Римарчук Лідія Григорівна, 1925 р. н., с. Переділи Рівненського р-ну. Українка, освіта 3 кл., селянка. Прож. с. Переділи Рівненського р-ну. Заарешт. 30 травня 1947 р. Обвинувач. за ст. 20-54-1а, 54-11 КК УРСР. Засудж. ВТ військ МВС Рівненської обл. 12 липня 1947 р. на 10 р. ВТТ і 5 р. позбавлення прав з конфіскацією майна. Звільн. 23 квітня 1956 р. Реабіл. висновком прокуратури Рівненської обл. від 27 листопада 1991 р. (СБУ, 6002).

Римарчук Платон Сидорович, 1919 р. н., с. Переділи Рівненського р-ну. Українець, освіта 5 кл., рядовий 160 дорожнобудівельного батальйону. Прож. ст. Оять Лодейнопольського р-ну Ленінградської обл. (Росія). Заарешт. 21 серпня 1942 р. Обвинувач. за ст. 19-58-1б, 58-11 КК РРФСР. Засудж. ВТ 7 армії 29 вересня 1942 р. на 10 р. ВТТ і 5 р. позбавлення прав з конфіскацією майна. Реабіл. постановою Управління по нагляду за виконанням законів в збройних силах м. Москва від 18 лютого 1993 р. (СБУ, 13118).

Римарчук Ростислав Федорович, 1928 р. н., с. Глинки Рівненського р-ну. Українець, селянин. Прож. с. Глинки Рівненського р-ну. Заарешт. 1 липня 1946 р. Обвинувач. за ст. 54-1а, 54-11 КК УРСР. Засудж. ВТ військ МВС Рівненської обл. 23 липня 1946 р. на 10 р. ВТТ з конфіскацією майна. Звільн. 21 червня 1954 р. Реабіл. висновком прокуратури Рівненської обл. від 19 лютого 1992 р. (СБУ, 7731).

Римарчук Федір Васильович, 1903 р. н., с. Іванівка Рівненського р-ну. Українець, освіта 3 кл., голова сільради. Прож. с. Глинки Рівненського р-ну. Заарешт. 25 квітня 1944 р. Обвинувач. за ст. 54-1а, 54-11 КК УРСР. Постановою УНКВС у Рівненській обл. від 17 квітня 1945 р. направлено у спецтабір НКВС в м. Сталіно для фільтрації, звідки здійснив утечу. Постановою прокуратури Рівненської обл. від 25 січня 1994 р. справу припинено за відсутністю складу злочину. (СБУ, 1860).

Римарчук Юхим Миколайович, 1913 р. н., с. Золочівка Демидівського р-ну. Українець, неписьменний, рядовий 58 зсп 37 зсб. Прож. ст. Селікса Пензенської обл. (Росія). Заарешт. 16 травня 1944 р. Обвинувач. за ст. 58-1а, 58-2, 58-11 КК РРФСР. Засудж. ОН при НКВС СРСР 2 вересня 1944 р. на 8 р. ВТТ. Ухвалою СК УРСР від 7 квітня 1970 р. вирок скасовано, справу припинено за відсутністю складу злочину. (ДАРО, 5603-5607).

Риндяк Володимир Степанович, 1919 р. н., с. Ставки Гримайлівського р-ну Тернопільської обл. Українець, освіта 4 кл., червоноармієць 361 сп 156 сд. Прож. м. Сімферополь. Заарешт. 21 травня 1941 р. Обвинувач. за ст. 58-1б, 58-2, 58-11 КК УРСР. Засудж. ВТ Приморської армії 3 серпня 1941 р. до ВМП –

розстрілу. Вирок виконано 10 серпня 1941 р. Реабіл. висновком військової прокуратури Південного регіону України від 24 травня 1994 р. (СБУ, 15481, т. 1-2).

Рисс Віра Володимирівна, смт. Оржів Клеванського р-ну. Чешка, освіта початкова, працювала модисткою. Прож. с. Городок Рівненського р-ну. Заарешт. 30 жовтня 1940 р. Обвинувач. за ст. 54-2, 54-11 КК УРСР. Постановою УНКДБ у Рівненській обл. від 24 березня 1941 р. справу припинено, з-під варти звільн. 25 березня 1941 р. (ДАРО, 2848).

Рицький Каленик Семенович, 1891 р. н., с. Бистричі Людвипільського р-ну. Українець, неписьменний, селянин. Прож. с. Бистричі Людвипільського р-ну. Заарешт. 31 січня 1944 р. Обвинувач. за ст. 54-1а, 54-11 КК УРСР. Засудж. ВТ військ НКВС Рівненської обл. 9 травня 1944 р. на 10 р. ВТТ і 5 р. позбавлення прав з конфіскацією майна. Звільн. 22 лютого 1954 р. Реабіл. висновком прокуратури Рівненської обл. від 15 січня 1993 р. (СБУ, 11051).

Рицький Олексій Данилович, 1926 р. н., с. Бистричі Людвипільського р-ну. Українець, освіта 6 кл., червоноармієць 104 зсп 39 зсб. Прож. м. Ялуторовськ Омської обл. (Росія). Заарешт. 3 вересня 1944 р. Обвинувач. за ст. 58-1а, 58-11 КК РРФСР. Постановою ВКР «Смерш» 39 зсд від 4 квітня 1945 р. справу припинено за недоведеністю, з-під варти звільнено. (ДАРО, 3237).

Рицький Федір Михайлович, 1909 р. н., с. Бистричі Людвипільського р-ну. Українець, малописьменний, робітник Буровицької каменоломні. Прож. с. Бистричі Людвипільського р-ну. Заарешт. 31 січня 1944 р. Обвинувач. за ст. 54-1а, 54-11 КК УРСР. Засудж. ВТ військ НКВС Рівненської обл. 24 червня 1944 р. на 10 р. ВТТ і 5 р. позбавлення прав. Помер 3 березня 1950 р. у Норильлагу. Реабіл. висновком прокуратури Рівненської обл. від 24 грудня 1992 р. (СБУ, 10861).

Рицький Феодосій Іванович, 1911 р. н., с. Бистричі Людвипільського р-ну. Українець, освіта 2 кл., рядовий 104 зсп 39 зсб. Прож. м. Ялуторовськ Омської обл. (Росія). Заарешт. 24 серпня 1944 р. Обвинувач. за ст. 58-1а, 58-11 КК РРФСР. Засудж. ОН при НКВС СРСР 24 вересня 1945 р. на 7 р. ВТТ. Звільн. 21 листопада 1950 р. Реабіл. висновком прокуратури Рівненської обл. від 3 травня 1993 р. (ДАРО, 5445-5448).

Рицький Хома Олексійович, 1913 р. н., с. Бистричі Людвипільського р-ну. Українець, малописьменний, рядовий 104 зсп 39 зсб. Прож. м. Ялуторовськ Омської обл. (Росія). Заарешт. 4 вересня 1944 р. Обвинувач. за ст. 58-1а, 58-11 КК РРФСР. Помер 16 січня 1945 р. у колонії окремого табірного пункту №2 м. Омськ. Постановою ВКР «Смерш» 39 зсб від 6 квітня 1945 р. справу припинено у зв'язку зі смертю обвинуваченого. (ДАРО, 5445-5448).

Ричак Юзеф Янович, 1896 р. н., с. Гута Соколовського п-ту (Польща). Поляк, освіта 4 кл., постерунковий поліцейський. Прож. м. Рівне, вул. Пілсудського, 58. Заарешт. 18 вересня 1939 р. Обвинувач. за ст. 54-13 КК УРСР. Постановою УНКДБ у Рівненській обл. від 9 червня 1941 р. справу припинено у зв'язку зі смертю обвинуваченого. Постановою прокуратури Рівненської обл. від 26 грудня 1990 р. справу припинено за відсутністю складу злочину. (ДАРО, 5246).

Рідкодубський Андрій Михайлович, 1916 р. н., с. Шубків Тучинського р-ну. Українець, член ОУН, перебував на нелегальному становищі. Заарешт. 29 травня 1941 р. Обвинувач. за ст. 58-10

ч. 2, 58-11 КК РРФСР. Засудж. СК Сталінградського облсуду 21 грудня 1941 р. до ВМП – розстрілу з конфіскацією майна. Ухвалою СК ВС РРФСР від 16 лютого 1942 р. вирок залишено без змін. Вирок виконано 22 квітня 1942 р. Реабіл. висновком прокуратури Рівненської обл. від 21 липня 1993 р. (СБУ, 13406).

Рінковська Надія Іванівна, 1910 р. н., м. Здолбунів Рівненської обл. Росіянка, закінчила 2 кл. гімназії, статист-економіст обласного статистичного управління. Прож. м. Рівне, вул. Чапаєва, 15. Заарешт. 12 грудня 1944 р. Обвинувач. за ст. 54-1а, 54-11 КК УРСР. Постановою УНКДБ у Рівненській обл. від 7 березня 1945 р. справу припинено за відсутністю складу злочину, з-під варти звільн. 17 березня 1945 р. (ДАРО, 1207).

Рінковська-Клейс Єлизавета Іванівна, 1907 р. н., м. Ковель. Полька, освіта 6 кл., секретар-машиністка. Прож. м. Здолбунів, вул. Шевченка, 180. Заарешт. 10 січня 1945 р. Обвинувач. за ст. 54-1а, 54-11 КК УРСР. Постановою УНКДБ від 4 грудня 1945 р. справу припинено, направлено у ПФТ НКВС СРСР для перевірки. (ДАРО, 1465).

Ріхтер Марія Лейбівна, 1920 р. н., м. Радом Келецького воєв. (Польща). Єврейка, освіта середня, вчителька. Прож. м. Радом Келецького воєв. Заарешт. 6 грудня 1939 р. Обвинувач. за ст. 16, 80 КК УССР. Засудж. ОН при НКВС СРСР 10 серпня 1940 р. на 3 р. ВТТ. (ДАРО, 3311).

Робаневич Владислав Владиславович, 1892 р.н., м. Плоцьк Варшавської губ. (Польща). Поляк, освіта вища, суддя 1 цивільного відділення Варшавського окружного суду. Прож. м. Варшава, вул. Каневська, 29. Заарешт. 20 вересня 1939 р. Обвинувач. за ст. 54-13 КК УРСР. Засудж. ОН при НКВС СРСР 11 жовтня 1940 р. на 8 р. ВТТ. Реабіл. прокуратурою Рівненської області від 11 квітня 1989 р. (ДАРО, 3775).

Робейко Іван Платонович, 1920 р. н., с. Мале Вербче Сарненського р-ну. Українець, листоноша. Прож. с. Мале Вербче Сарненського р-ну. Заарешт. 9 липня 1946 р. Обвинувач. за ст. 54-1а, 54-11 КК УРСР. Засудж. ВТ військ МВС Рівненської обл. 1 жовтня 1946 р. на 10 р. ВТТ і 5 р. позбавлення прав. Звільн. 27 березня 1956 р. Реабіл. висновком прокуратури Рівненської обл. від 10 вересня 1992 р. (СБУ, 10260).

Робейко Федір Аврамович, 1906 р. н., с. Велике Вербче Степанського р-ну. Українець, освіта початкова, селянин. Прож. с. Велике Вербче Степанського р-ну. Заарешт. 15 серпня 1947 р. Обвинувач. за ст. 54-1а, 54-11 КК УРСР. Постановою УМДБ у Рівненській обл. від 16 березня 1949 р. справу припинено, з-під варти звільнено. (ДАРО, 2210).

Ровенський Казимир Мечиславович, 1919 р. н., х. Фердинандове Олицької сільради Луцького р-ну. Поляк, освіта 7 кл., селянин. Прож. с. Мочулки Клеванського р-ну. Заарешт. 19 квітня 1940 р. Обвинувач. за ст. 54-2, 54-11 КК УРСР. Засудж. ОН при НКВС СРСР 11 жовтня 1940 р. на 8 р. ВТТ. Реабіл. висновком прокуратури Рівненської обл. від 28 лютого 1990 р. (ДАРО, 3738).

Ровінський Франц Матвійович, 1875 р. н., с. Олика Дубенського п-ту Волинської губ. Поляк, письменний, лісник 2 обходу Городоцької дачі. Прож. с. Городок Рівненського п-ту Волинської губ. Заарешт. 28 серпня 1920 р. Обвинувач. за контрреволюційну діяльність. Постановою ОВ при Реввійськраді 12 армії від 11 вересня 1920 р. справу припинено, ув'язнений в Київський концтабір на час громадянської війни. (СБУ, 948).

Рогаль Василь Васильович, 1924 р. н., с. Луків Бардейовського р-ну (Словаччина). Українець, освіта 10 кл., робітник млина. Прож. с. Черешнівка Дубенського р-ну. Заарешт. 4 жовтня 1948 р. Обвинувач. за ст. 54-12 КК УРСР. Засудж. ВТ військ МВС Рівненської обл. 24 лютого 1949 р. на 10 р. ВТТ і 3 р. позбавлення прав. Ухвалою ВТ ПрикВО від 17 вересня 1954 р. термін покарання знижено до 6 р. ВТТ. Ухвалою ВК ВС СРСР від 26 лютого 1955 р. вирок скасовано, справу направлено на новий розгляд. Постановою УКДБ при РМ УРСР у Рівненській обл. від 26 травня 1955 р. справу припинено. (СБУ, 1428).

Рогаль-Рудомська Лідія Василівна, 1927 р. н., с. Черешнівка Дубенського р-ну. Українка, освіта 3 кл., селянка. Прож. с. Черешнівка Дубенського р-ну. Заарешт. 11 жовтня 1948 р. Обвинувач. за ст. 54-12 КК УРСР. Засудж. ВТ військ МВС Рівненської обл. 24 лютого 1949 р. на 10 р. ВТТ і 3 р. позбавлення прав. Ухвалою ВТ ПрикВО від 17 вересня 1954 р. термін покарання знижено до 6 р. ВТТ. Ухвалою ВК ВС СРСР від 26 лютого 1955 р. вирок скасовано, справу направлено на новий розгляд. Постановою УКДБ при РМ УРСР у Рівненській обл. від 26 травня 1955 р. справу припинено. (СБУ, 1428).

Рогальський Олексій Ананійович, 1929 р. н., с. Старожуків Клеванського р-ну. Українець, освіта 4 кл., колгоспник. Прож. с. Старожуків Клеванського р-ну. Заарешт. 18 січня 1950 р. Обвинувач. за ст. 54-1а, 54-11 КК УРСР. Засудж. ОН при МДБ СРСР 14 серпня 1950 р. на 10 р. ВТТ. Постановою ЦК з перегляду справ від 27 лютого 1956 р. термін покарання знижений до 5 р. ВТТ. Постановою президії Рівненського облсуду від 6 червня 1990 р. вирок скасовано, справу припинено за відсутністю складу злочину. (ДАРО, 4650-4651).

Рогашко Павло Остапович, 1895 р. н., с. Кораблище Млинівського р-ну. Українець, селянин. Прож. с. Олибів Дубенського р-ну. Заарешт. 6 червня 1947 р. Обвинувач. за ст. 54-1а, 54-11 КК УРСР. Засудж. ВТ військ МВС Рівненської обл. 28 серпня 1947 р. на 10 р. ВТТ і 5 р. позбавлення прав з конфіскацією майна. Звільн. 18 квітня 1956 р. Реабіл. висновком прокуратури Рівненської обл. від 9 листопада 1992 р. (СБУ, 10158).

Рогашко Петро Іванович, 1926 р. н., с. Кораблище Млинівського р-ну. Українець, освіта 3 кл., рядовий 42 зсп 15 зсб. Прож. м. Ростов-на-Дону (Росія). Заарешт. 14 травня 1944 р. Обвинувач. за ст. 58-1а, 58-11 КК РРФСР. Засудж. ОН при НКВС СРСР 19 серпня 1944 р. на 8 р. ВТТ. Постановою президії Рівненського облсуду від 14 лютого 1990 р. вирок скасовано, справу припинено за відсутністю складу злочину. (ДАРО, 4607).

Рогашко Петро Мойсейович, 1929 р. н., с. Мошків Острожецького р-ну. Українець, освіта 7 кл., фельдшер малярійної станції. Прож. м. Дубно, вул. Шевченка, 30. Заарешт. 1 жовтня 1948 р. Обвинувач. за ст. 54-1а, 54-11 КК УРСР. Засудж. ВТ військ МВС Рівненської обл. 20 грудня 1948 р. на 25 р. ВТТ і 5 р. позбавлення прав. Ухвалою ВТ ЧФ від 18 березня 1955 р. термін покарання знижено до 5 р. ВТТ. Звільн. 7 травня 1955 р. Реабіл. висновком прокуратури Рівненської обл. від 9 листопада 1991 р. (СБУ, 6042).

Роговська Марія Антонівна, 1904 р. н., смт. Ярмолинці Кам'янець-Подільської обл. Полька, освіта педагогічна, учителька. Прож. м. Здолбунів, вул. Сталіна, 18. Заарешт. 8 травня 1944 р. Обвинувач. за ст. 54-1а, 54-11 КК УРСР. Постановою УНКДБ у Рівненській обл. від

3 червня 1944 р. справу припинено. Вдруге заарешт. 22 грудня 1944 р. Обвинувач. за ст. 54-1а, 54-11 КК УРСР. Засудж. ВТ військ МВС Рівненської обл. 14 вересня 1946 р. на 10 р. ВТТ і 5 р. позбавлення прав з конфіскацією майна. Померла 9 листопада 1950 р. у Норильлагу. Реабіл. висновком прокуратури Рівненської обл. від 31 липня 1991 р. (ДАРО, 2019, СБУ, 5300).

Роговський Леон Станіславович, 1903 р. н., с. Казимирівка Люблінської губ. (Польща). Поляк, без певних занять. Прож. м. Здолбунів, вул. К. Маркса, 24. Заарешт. 24 червня 1940 р. Обвинувач. за ст. 54-2, 54-11 КК УРСР. Засудж. Рівненським облсудом 13-15 листопада 1940 р. на 10 р. ВТТ і 5 р. позбавлення прав з конфіскацією майна. Реабіл. висновком прокуратури Рівненської обл. від 7 липня 1993 р. (СБУ, 13213).

Рогозін Микола Михайлович, 1931 р. н., с. Товпижин Демидівського р-ну. Українець, освіта 2 кл., селянин. Прож. с. Товпижин Демидівського р-ну. Заарешт. 24 вересня 1947 р. Обвинувач. за ст. 54-10 КК УРСР. Засудж. Рівненським облсудом 25 листопада 1947 р. на 10 р. ВТТ. Звільн. 21 липня 1954 р. Реабіл. висновком прокуратури Рівненської обл. від 20 жовтня 1991 р. (СБУ, 5931).

Рогошевський Петро Михайлович, 1930 р. н., с. Коростятин Тучинського р-ну. Українець, учень 8 класу. Прож. с. Коростятин Тучинського р-ну. Заарешт. 30 жовтня 1948 р. Обвинувач. за ст. 54-10 ч. 1 КК УРСР. Засудж. Рівненським облсудом 24 червня 1949 р. на 10 р. ВТТ. Звільн. 28 травня 1954 р. Реабіл. висновком прокуратури Рівненської обл. від 29 січня 1992 р. (СБУ, 7483).

Родак Владислав Антонович, 1915 р. н., с. Еунжем (Німеччина). Поляк, освіта 7 кл., каменяр. Прож. смт. Клесів Рівненської обл. Заарешт. 17 березня 1940 р. Обвинувач. за ст. 80 КК УРСР. Засудж. ОН при НКВС СРСР 25 жовтня 1940 р. на 3 р. ВТТ. Реабіл. висновком прокуратури Рівненської обл. від 21 вересня 1989 р. (ДАРО, 633).

Родал Маєр Давидович, 1915 р. н., м. Радомсько (Польща). Єврей, освіта середня, водій. Прож. м. Рівне, вул. Сталіна, 149. Заарешт. 1 червня 1940 р. Обвинувач. за ст. 80 КК УРСР. Засудж. ОН при НКВС СРСР 29 березня 1941 р. на 5 р. ВТТ. Ухвалою ВТ ПрикВО від 15 червня 1953 р. вирок скасовано, справу припинено за відсутністю складу злочину. (ДАРО, 3004).

Родзевич Броніслав Владиславович, 1906 р. н., с. Борочиче Луцького п-ту Волинської губ. Поляк, письменний, тесля. Прож. кол. Адамівка Дубенського п-ту. Заарешт. 25 вересня 1939 р. Обвинувач. за ст. 54-13 КК УРСР. Засудж. ОН при НКВС СРСР 2 листопада 1940 р. на 8 р. ВТТ. Реабіл. висновком прокуратури Рівненської обл. від 31 грудня 1992 р. (ДАРО, 5249).

Родзинський Мартин Петрович, 29 вересня 1881 р. н., с. Райброд Краківського п-ту (Польща). Поляк, освіта середня, заступник начальника повітового відділу. Прож. м. Здолбунів. Заарешт. 18 вересня 1939 р. Обвинувач. за ст. 54-13 КК УРСР. Засудж. ОН при НКВС СРСР 25 жовтня 1940 р. на 8 р. ВТТ. Реабіл. прокуратурою Рівненської області від 12 липня 1990 р. (ДАРО, 4168).

Родзяк Корній Лукашович, 1897 р. н., с. Яполоть Дерaжненського р-ну. Українець, освіта 3 кл., селянин. Прож. с. Великий Мидськ Дерaжненського р-ну. Заарешт. 26 квітня 1941 р. Обвинувач. за ст. 54-2, 54-11 КК УРСР. Засудж. ОН при НКВС СРСР 25 квітня 1942 р. на

10 р. ВТТ. Реабіл. висновком прокуратури Рівненської обл. від 28 серпня 1989 р. (ДАРО, 704).

Родзяк Михайло Адамович, 1930 р. н., с. Вулька Жалинська Дераженського р-ну. Українець, малописьменний, селянин. Прож. с. Вулька Жалинська Дераженського р-ну. Заарешт. 20 грудня 1949 р. Обвинувач. за ст. 54-1а, 54-11 КК УРСР. Засудж. ОН при МДБ СРСР 29 липня 1950 р. на 10 р. ВТТ. Реабіл. висновком прокуратури Рівненської обл. від 25 травня 1993 р. (ДАРО, 5526).

Родіончик Василь Олександрович, 1905 р. н., м. Здолбунів Рівненської обл. Росіянин, освіта 4 кл., табельник Здолбунівського цемзаводу. Прож. с. Здовбиця Здолбунівського р-ну. Заарешт. 22 грудня 1944 р. Обвинувач. за ст. 54-1а, 54-11 КК УРСР. Засудж. ОН при НКВС СРСР 28 червня 1945 р. на 5 р. заслання до Сузунського р-ну Новосибірської обл. Реабіл. висновком прокуратури Рівненської обл. від 12 березня 1989 р. (ДАРО, 50).

Роєк Мечислав Францович, 1912 р. н., с. Кошатів Рівненського р-ну. Поляк, освіта середня, технік-кресляр. Прож. м. Здолбунів, вул. Вили, 10. Заарешт. 30 квітня 1944 р. Обвинувач. за ст. 54-1а, 54-11 КК УРСР. Постановою УМДБ у Рівненській обл. від 7 липня 1944 р. справу припинено, з-під варти звільнено. (ДАРО, 2023).

Рожко Антон Андрійович, 1923 р. н., с. Висоцьк Рівненської обл. Українець, освіта 7 кл., рядовий 62 зсп 6 зсб. Прож. м. Ворошиловськ. Заарешт. 14 травня 1944 р. Обвинувач. за ст. 54-1а, 54-11 КК УРСР. Засудж. ОН при НКВС СРСР 30 вересня 1944 р. на 8 р. ВТТ. Постановою президії Рівненського облсуду від 15 листопада 1989 р. вирок скасовано, справу припинено за відсутністю складу злочину. (ДАРО, 3860).

Рожко Влас Якимович, 1913 р. н., с. Томахів Гощанського р-ну. Українець, селянин. Прож. с. Томахів Гощанського р-ну. Заарешт. 19 березня 1944 р. Обвинувач. за ст. 54-2, 54-11 КК УРСР. Засудж. ВТ 13 армії 3 квітня 1944 р. на 10 р. ВТТ і 5 р. позбавлення прав з конфіскацією майна. Реабіл. висновком прокуратури Рівненської обл. від 21 лютого 1993 р. (СБУ, 11818).

Рожко Ганна Олександрівна, 1914 р. н., с. Лютинськ Висоцького р-ну. Українка, селянка. Прож. с. Лютинськ Висоцького р-ну. Заарешт. 15 січня 1945 р. Обвинувач. за ст. 54-1а, 54-11 КК УРСР. Засудж. ВТ військ НКВС Рівненської обл. 29 серпня 1945 р. на 10 р. ВТТ і 5 р. позбавлення прав з конфіскацією майна. Звільн. 4 жовтня 1954 р. Реабіл. висновком прокуратури Рівненської обл. від 29 вересня 1993 р. (СБУ, 14318).

Рожко Дмитро Кузьмович, 1910 р. н., с. Золоте Висоцького р-ну. Українець, неписьменний, селянин. Прож. с. Золоте Висоцького р-ну. Заарешт. 4 березня 1950 р. Обвинувач. за ст. 54-1а, 54-11 КК УРСР. Засудж. ОН при МДБ СРСР 14 серпня 1950 р. на 5 р. ВТТ. Постановою президії Рівненського облсуду від 28 березня 1990 р. вирок скасовано, справу припинено за відсутністю складу злочину. (ДАРО, 5125).

Рожко Євгенія Іванівна, 1921 р. н., с. Висоцьк Рівненської обл. Українка, неписьменна, селянка. Прож. с. Висоцьк Рівненської обл. Заарешт. 19 червня 1945 р. Обвинувач. за ст. 20-54-1а КК УРСР. Постановою УНКВС у Рівненській обл. від 15 листопада 1945 р. справу припинено за недостатністю матеріалів для віддання під суд, з-під варти звільнено. Постановою прокуратури Рівненської обл. від 22 лютого 1994 р. справу припинено за відсутністю складу злочину. (ДАРО, 2749).

Рожко Євгенія Кіндратівна, 1929 р. н., с. Золоте Висоцького р-ну. Українка, освіта 3 кл., селянка. Прож. с. Золоте Висоцького р-ну. Заарешт. 21 червня 1947 р. Обвинувач. за ст. 54-10 ч. 1, 54-12 КК УРСР. Засудж. Рівненським облсудом 14 грудня 1947 р. на 5 р. ВТТ. Звільн. 20 червня 1952 р. Постановою президії ВС УРСР від 29 грудня 1976 р. вирок скасовано, справу припинено за відсутністю складу злочину. (СБУ, 3458).

Рожко Зоя Тимофіївна, 1920 р. н., с. Хотин Висоцького р-ну. Українка, бухгалтер райконтори зв'язку. Прож. с. Висоцьк Рівненської обл. Заарешт. 28 квітня 1945 р. Обвинувач. за ст. 54-1а, 54-11 КК УРСР. Засудж. ВТ військ НКВС Рівненської обл. 25 червня 1945 р. на 10 р. ВТТ і 5 р. позбавлення прав з конфіскацією майна. Звільн. 19 квітня 1956 р. Постановою президії Рівненського облсуду від 5 березня 1969 р. вирок скасовано, справу припинено за недоведеністю вини. (СБУ, 13448).

Рожко Костянтин Іванович, 1915 р. н., с. Висоцьк Рівненської обл. Українець, освіта 5 кл., селянин. Прож. с. Висоцьк Рівненської обл. Заарешт. 4 листопада 1940 р. Обвинувач. за ст. 54-13 КК УРСР. Засудж. ОН при НКВС СРСР 3 червня 1941 р. на 8 р. ВТТ. Реабіл. висновком прокуратури Рівненської обл. від 20 вересня 1989 р. (ДАРО, 823).

Рожко Костянтин Якович, 1897 р. н., с. Карпилівка Висоцького р-ну. Українець, освіта 3 кл., рядовий 983 сп 253 сд. Заарешт. 27 квітня 1944 р. Обвинувач. за ст. 54-10 ч. 2 КК УРСР. Засудж. ВТ 3 гвардійської армії 15 червня 1944 р. на 5 р. ВТТ і 3 р. позбавлення прав з конфіскацією майна. Ухвалою ВТ КВО від 5 липня 1972 р. вирок скасовано, справу припинено за недоведеністю складу злочину. (СБУ, 3399).

Рожко Ксенія Романівна, 1924 р. н., с. Висоцьк Рівненської обл. Українка, селянка. Прож. с. Висоцьк Рівненської обл. Заарешт. 25 лютого 1945 р. Обвинувач. за ст. 54-1а, 54-11 КК УРСР. Засудж. ВТ військ НКВС Рівненської обл. 25 червня 1945 р. на 10 р. ВТТ і 5 р. позбавлення прав з конфіскацією майна. Звільн. 5 грудня 1954 р. Постановою президії Рівненського облсуду від 5 березня 1969 р. вирок скасовано, справу припинено за недоведеністю вини. (СБУ, 13448).

Рожко Марія Миколаївна, 1911 р. н., с. Золоте Висоцького р-ну. Українка, неписьменна, селянка. Прож. с. Золоте Висоцького р-ну. Заарешт. 25 березня 1950 р. Обвинувач. за ст. 20-54-1а КК УРСР. Засудж. ВТ військ МВС Рівненської обл. 20 травня 1950 р. на 25 р. ВТТ і 5 р. позбавлення прав з конфіскацією майна. Звільн. 18 травня 1956 р. Реабіл. висновком прокуратури Рівненської обл. від 19 лютого 1992 р. (СБУ, 7073).

Рожко Михайло Михайлович, 1901 р. н., с. Золоте Висоцького р-ну. Українець, малописьменний, селянин. Прож. с. Острівці Дубровицького р-ну. Заарешт. 14 липня 1949 р. Обвинувач. за ст. 54-1а, 54-11 КК УРСР. Засудж. ОН при МДБ СРСР 24 грудня 1949 р. на 10 р. ВТТ. Постановою ПВР СРСР від 1 червня 1956 р. вирок скасовано, справу припинено за відсутністю складу злочину. (СБУ, 8614).

Рожко Михайло Титович, 1922 р. н., с. Золоте Висоцького р-ну. Українець, селянин. Прож. с. Золоте Висоцького р-ну. Заарешт. 8 червня 1944 р. Обвинувач. за ст. 54-1а, 54-11 КК УРСР. Засудж. ВТ військ НКВС Рівненської обл. 12 вересня 1944 р. до ВМП – розстрілу з конфіскацією майна. Ухвалою ВК ВС СРСР від 25 жовтня 1944 р. ВМП замінено на 20 р.

каторжних робіт і 5 р. позбавлення прав. Звільн. 19 вересня 1956 р. Реабіл. висновком прокуратури Рівненської обл. від 10 червня 1992 р. (СБУ, 13535).

Рожко Ольга Андріївна, 1923 р. н., с. Великі Сади Дубенського р-ну. Українка, селянка. Прож. с. Великі Сади Дубенського р-ну. Заарешт. 2 жовтня 1945 р. Обвинувач. за ст. 54-1а, 54-11 КК УРСР. Засудж. ВТ військ НКВС Рівненської обл. 4 листопада 1945 р. на 10 р. ВТТ і 5 р. позбавлення прав з конфіскацією майна. Звільн. 10 січня 1955 р. Реабіл. висновком прокуратури Рівненської обл. від 9 листопада 1992 р. (СБУ, 10426).

Рожко Омелян Титович, 1904 р. н., с. Золоте Висоцького р-ну. Українець, селянин. Прож. с. Золоте Висоцького р-ну. Заарешт. 8 червня 1947 р. Обвинувач. за ст. 54-1а, 54-11 КК УРСР. Засудж. ВТ військ МВС Рівненської обл. 18 липня 1947 р. на 10 р. ВТТ і 3 р. позбавлення прав. Звільн. 5 жовтня 1955 р. Реабіл. висновком прокуратури Рівненської обл. від 26 грудня 1992 р. (СБУ, 10310).

Рожко Петро Григорович, 1912 р. н., с. Новий Двір Рівненського р-ну. Українець, освіта 4 кл., водій облвійськторгу. Прож. с. Новий Двір Рівненського р-ну. Заарешт. 18 січня 1949 р. Обвинувач. за ст. 54-1а, 70, 71, 73 КК УРСР. Засудж. ВТ військ МВС Львівської обл. 29 червня 1949 р. на 25 р. ВТТ і 5 р. позбавлення прав. Ухвалою ВК ВС СРСР від 9 січня 1954 р. вирок скасовано, справу спрямовано на новий розгляд зі стадії попереднього слідства. Постановою УКДБ при РМ СРСР ПрикВО від 18 вересня 1954 р. справу припинено за недостатністю зібраних доказів, з-під варти звільнено. (СБУ, 3421, т. 1-2).

Рожко Петро Михайлович, 1928 р. н., с. Острівці Дубровицького р-ну. Українець, освіта 2 кл., селянин. Прож. с. Острівці Дубровицького р-ну. Заарешт. 1 серпня 1949 р. Обвинувач. за ст. 54-1а, 54-11 КК УРСР. Засудж. ОН при МДБ СРСР 24 грудня 1949 р. на 10 р. ВТТ. Звільн. 10 грудня 1955 р. Постановою президії Рівненського облсуду від 14 березня 1990 р. вирок скасовано, справу припинено за відсутністю складу злочину. (СБУ, 8614).

Рожко Савелій Мартинович, 1901 р. н., с. Висоцьк Висоцького р-ну. Українець, освіта 3 кл., селянин. Прож. с. Висоцьк. Заарешт. 25 липня 1944 р. Обвинувач. за ст. 54-1а, 54-11 КК УРСР. Постановою УНКВС у Рівненській обл. від 17 травня 1945 р. справу припинено, відправлено у спецтабір НКВС для подальшої фільтрації. (ДАРО, 2253).

Рожко Степанида Іллівна, 1922 р. н., с. Висоцьк Рівненської обл. Українка, робітниця кравецької майстерні райспоживспілки. Прож. с. Висоцьк Рівненської обл. Заарешт. 25 лютого 1945 р. Обвинувач. за ст. 54-1а, 54-11 КК УРСР. Засудж. ВТ військ НКВС Рівненської обл. 25 червня 1945 р. на 10 р. ВТТ і 5 р. позбавлення прав з конфіскацією майна. Звільн. 14 жовтня 1954 р. Реабіл. висновком прокуратури Рівненської обл. від 30 червня 1993 р. (СБУ, 13448).

Рожко Текля Михайлівна, 1925 р. н., с. Острівці Дубровицького р-ну. Українка, малописьменна, селянка. Прож. с. Острівці Дубровицького р-ну. Заарешт. 1 серпня 1949 р. Обвинувач. за ст. 54-1а, 54-11 КК УРСР. Засудж. ОН при МДБ СРСР 24 грудня 1949 р. на 10 р. ВТТ. Звільн. 10 травня 1956 р. Постановою ПВР СРСР від 10 травня 1956 р. вирок скасовано, справу припинено за відсутністю складу злочину. (СБУ, 8614).

Рожко Федора Петрівна, 1925 р. н., с. Золоте Висоцького р-ну. Українка, освіта 4 кл., селянка. Прож. с. Золоте

Висоцького р-ну. Заарешт. 27 липня 1947 р. Обвинувач. за ст. 54-1а, 54-11 КК УРСР, ст. 2 Указу ПВР СРСР від 19 квітня 1943 р. Засудж. ВТ військ НКВС Рівненської обл. 16 жовтня 1944 р. на 15 р. каторжних робіт і 5 р. позбавлення прав з конфіскацією майна. Постановою президії Рівненського облсуду від 15 листопада 1989 р. вирок скасовано, справу припинено за відсутністю складу злочину. (СБУ, 4944).

Рожко Яків Федорович, 1909 р. н., с. Золоте Дубровицького р-ну. Українець, селянин. Прож. с. Золоте Дубровицького р-ну. Заарешт. 19 вересня 1947 р. Обвинувач. за ст. 20-54-1а КК УРСР. Засудж. ВТ військ МВС Рівненської обл. 6 листопада 1947 р. на 10 р. ВТТ і 5 р. позбавлення прав з конфіскацією майна. Звільн. 29 вересня 1955 р. Реабіл. висновком прокуратури Рівненської обл. від 30 листопада 1992 р. (СБУ, 10491).

Рожкова Софія Стефанівна, 1909 р. н., м. Луцьк. Полька, освіта 6 кл., домогосподарка. Прож. м. Варшава (Польща). Заарешт. 8 грудня 1939 р. Засудж. ОН при НКВС СРСР 10 лютого 1941 р. на 5 р. ВТТ. Амністована 31 серпня 1941 р. як польська громадянка. (СБУ, 3892).

Рожок Андрій Іванович, 1907 р. н., с. Стовпин Межиріцького р-ну. Українець, освіта 2 кл., селянин. Прож. с. Стовпин Межиріцького р-ну. Заарешт. 25 лютого 1941 р. Обвинувач. за ст. 58-1а, 58-11 КК РРФСР. Засудж. ОН при НКВС СРСР 22 квітня 1942 р. на 3 р. ВТТ. Реабіл. висновком прокуратури Рівненської обл. від 28 грудня 1989 р. (ДАРО, 1036-1037).

Рожок Іван Панасович, 1922 р. н., с. Стовпин Корецького р-ну. Українець, освіта 4 кл., селянин. Прож. с. Стовпин Корецького р-ну. Заарешт. 2 жовтня 1950 р. Обвинувач. за ст. 20-54-1а КК УРСР. Засудж. ВТ військ МВС Рівненської обл. 6 жовтня 1950 р. на 10 р. ВТТ з конфіскацією майна. Звільн. 24 листопада 1954 р. Реабіл. висновком прокуратури Рівненської обл. від 12 грудня 1991 р. (СБУ, 6990).

Розбітський Адам Герміонович, 1889 р. н., м. Баранівка Житомирської обл. Поляк, письменний, торговець сільськогосподарськими машинами. Прож. м. Дубно, вул. Матчинського, 29, кв. 2. Заарешт. 25 вересня 1939 р. Обвинувач. за ст. 54-2, 54-11 КК УРСР. Засудж. 435 ВТ 5 армії УФ 8 жовтня 1939 р. до ВМП – розстрілу з конфіскацією майна. Вирок виконано 20 листопада 1939 р. Постановою президії Рівненського облсуду від 29 серпня 1990 р. вирок скасовано, справу припинено за відсутністю складу злочину. (СБУ, 8365).

Розенблюм (Вікторський) Віктор Григорович, 28 травня 1895 р. н., м. Одеса. Росіянин, закінчив Харбінську гімназію, актор Рівненського обласного драматичного театру. Прож. м. Рівне. Заарешт. 23 квітня 1945 р. Обвинувач. за ст. 33 КК УРСР. Засудж. ОН при МВС СРСР 20 червня 1946 р. на 4 р. ВТТ. Реабіл. висновком прокуратури Рівненської обл. 8 січня 1990 р. (ДАРО, 1113).

Розенблюм Соломон Беркович, 1901 р. н., с. Битомско Бохеньського п-ту Краківського воєв. (Польща). Єврей, письменний, селянин. Прож. м. Острог, вул. Леніна, 42. Заарешт. 22 червня 1940 р. Засудж. ОН при НКВС СРСР 26 вересня 1940 р. на 3 р. ВТТ. Амністований 26 серпня 1941 р. як польський громадянин. (ДАРО, 3123).

Розенрот Абрам Хаїмович, 1904 р. н., м. Варшава (Польща). Єврей, освіта 4 кл., безробітний. Прож. м. Рівне, вул. Перетца, 63. Заарешт. 22 червня 1940 р. Обвинувач. за ст. 80 КК УРСР. Засудж. ОН при

НКВС СРСР 16 вересня 1940 р. на 3 р. ВТТ. Амністований 30 серпня 1941 р. як польський громадянин. (ДАРО, 3127).

Розенштейн Йосиф Кельманович, 1911 р. н., с. Межиричі Рівненської обл. Єврей, письменний, столяр. Прож. м. Рівне, вул. Карла Маркса, 180. Заарешт. 3 квітня 1940 р. Обвинувач. за ст. 54-13 КК УРСР. Засудж. ОН при НКВС СРСР 11 жовтня 1940 р. на 8 р. ВТТ. Реабіл. висновком прокуратури Рівненської обл. від 12 грудня 1989 р. (ДАРО, 3718).

Розсоха Адам Феодосійович, 1931 р. н., с. Чабель Клесівського р-ну. Українець, малописьменний, селянин. Прож. с. Чабель Клесівського р-ну. Заарешт. 29 вересня 1947 р. Обвинувач. за ст. 54-1а, 54-11 КК УРСР. Засудж. ОН при МДБ СРСР 24 січня 1948 р. на 8 р. ВТТ. Реабіл. висновком прокуратури Рівненської обл. від 13 серпня 1992 р. (ДАРО, 5142).

Розум Ісаак Федорович, 1883 р. н., м. Дубровиця Рівненської обл. Українець, неписьменний, годинниковий майстер. Прож. м. Дубровиця Рівненської обл. Заарешт. 29 вересня 1944 р. Обвинувач. за ст. 54-1а, 54-11 КК УРСР. Засудж. ВТ військ НКВС Рівненської обл. 30 січня 1945 р. на 10 р. ВТТ і 5 р. позбавлення прав з конфіскацією майна. Реабіл. висновком прокуратури Рівненської обл. від 5 квітня 1992 р. (СБУ, 8213).

Розум Павло Григорович, 1913 р. н., с. Мочулище Дубровицького р-ну. Українець, перебував на нелегальному становищі. Заарешт. 3 квітня 1944 р. Обвинувач. за ст. 54-1а, 54-11 КК УРСР, ст. 2 Указу ПВР СРСР від 19 квітня 1943 р. Засудж. ВТ військ НКВС Рівненської обл. 30 вересня 1944 р. на 20 р. каторжних робіт і 5 р. позбавлення прав з конфіскацією майна. Звільн. 30 липня 1956 р. Реабіл. висновком прокуратури Рівненської обл. від 30 грудня 1993 р. (СБУ, 14974).

Розумна Ганна Трохимівна, 1930 р. н., с. Копитів Корецького р-ну. Українка, освіта 4 кл., селянка. Прож. с. Копитів Корецького р-ну. Заарешт. 19 грудня 1946 р. Обвинувач. за ст. 54-1а, 54-11 КК УРСР. Постановою УМДБ у Рівненській обл. від 21 лютого 1947 р. справу припинено, з-під варти звільнено. (ДАРО, 1405).

Розумний Микола Кирилович, 1897 р. н., с. Копитів Корецького р-ну. Українець, письменний, селянин. Прож. с. Копитів Корецького р-ну. Заарешт. 11 грудня 1944 р. Обвинувач. за ст. 20-54-1а КК УРСР. Постановою УНКВС у Рівненській обл. від 10 квітня 1945 р. справу припинено, направлено у спецтабір НКВС для подальшої фільтрації. (ДАРО, 2353).

Розумний Петро Тихонович, 1922 р.н., с. Копитів Корецького р-ну. Українець, освіта 3 кл., селянин. Прож. с. Копитів Корецького р-ну. Заарешт. 29 квітня 1941 р. Обвинувач. за ст. 54-13 КК УРСР. Засудж. ОН при НКВС СРСР 25 квітня 1942 р. на 10 р. ВТТ. Постановою президії Рівненського облсуду від 21 грудня 1989 р. вирок скасовано, справу припинено за відсутністю складу злочину. (ДАРО, 3809).

Розумний Прокоп Тихонович, 1926 р. н., с. Копитів Корецького р-ну. Українець, освіта 5 кл., селянин. Прож. с. Копитів Корецького р-ну. Заарешт. 22 липня 1944 р. Обвинувач. за ст. 54-1а, 54-11 КК УРСР. Засудж. ВТ військ НКВС Рівненської обл. 3 листопада 1944 р. до ВМП – розстрілу з конфіскацією майна. Постановою ПВР СРСР від 29 січня 1945 р. ВМП замінено на 20 р. каторжних робіт. Ухвалою ВТ ПрикВО від 11 червня 1957 р. термін покарання знижено до

10 р. ВТТ. Звільн. 17 липня 1957 р. Реабіл. висновком прокуратури Рівненської обл. від 25 березня 1992 р. (СБУ, 8148).

Розумнюк Іван Вікторович, 1906 р. н., с. Блудів Межиріцького р-ну. Українець, освіта 3 кл., селянин. Прож. с. Блудів Межиріцького р-ну. Заарешт. 26 квітня 1944 р. Обвинувач. за ст. 54-1а, 54-11 КК УРСР, ст. 2 Указу ПВР СРСР від 19 квітня 1943 р. Засудж. ВТ військ НКВС Рівненської обл. 1 листопада 1944 р. на 20 р. каторжних робіт і 5 р. позбавлення прав з конфіскацією майна. Реабіл. висновком прокуратури Рівненської обл. від 15 грудня 1991 р. (СБУ, 6391).

Розумнюк Яким Маркович, 1930 р. н., с. Дмитрівка Гощанського р-ну. Українець, освіта 4 кл., селянин. Прож. с. Рясники Гощанського р-ну. Заарешт. 7 грудня 1949 р. Обвинувач. за ст. 54-1а, 54-11 КК УРСР. Засудж. ВТ військ МВС Рівненської обл. 30 червня 1950 р. на 25 р. ВТТ і 5 р. позбавлення прав з конфіскацією майна. Звільн. 3 серпня 1956 р. Реабіл. висновком прокуратури Рівненської обл. від 21 січня 1992 р. (СБУ, 6480).

Ройтенберг Шейндля Зельманівна, 1901 р. н., м. Острог Рівненської обл. Єврейка, закінчила 8 кл. російської гімназії, без певних занять. Прож. м. Острог Рівненської обл. Заарешт. 11 січня 1941 р. Обвинувач. за ст. 54-6 ч. 1 КК УРСР. Засудж. ОН при НКВС СРСР 8 серпня 1942 р. на 10 р. ВТТ. Померла 10 березня 1943 р. у Краслагу. Реабіл. висновком військової прокуратури Західного регіону України від 29 грудня 1992 р. (СБУ, 15796).

Ройтшнайдер Шмуль-Давид Беньямінович, 1887 р. н., смт. Плужне Кам'янець-Подільської обл. Єврей, освіта 4 кл., столяр к-пу ім. РСЧА. Прож. смт. Мізоч Рівненської обл. Заарешт. 4 квітня 1941 р. Обвинувач. за ст. 58-13 КК РРФСР. Засудж. ОН при НКВС СРСР 1 серпня 1942 р. на 5 р. ВТТ. Реабіл. висновком прокуратури Рівненської обл. від 29 жовтня 1989 р. (ДАРО, 797).

Рока Василь Степанович, 1926 р. н., с. Залішани Дубровицького р-ну. Українець, освіта 4 кл., секретар сільради. Прож. с. Залішани Дубровицького р-ну. Заарешт. 7 травня 1944 р. Обвинувач. за ст. 54-1а, 54-11 КК УРСР. Засудж. ВТ 61 армії 24 червня 1944 р. до ВМП – розстрілу з конфіскацією майна. Вирок виконано 28 вересня 1944 р. Реабіл. висновком прокуратури Рівненської обл. від 30 жовтня 1992 р. (СБУ, 10333).

Рока Кіндрат Кіндратович, 1927 р. н., с. Залішани Дубровицького р-ну. Українець, письменний, селянин. Прож. с. Залішани Дубровицького р-ну. Заарешт. 6 лютого 1946 р. Обвинувач. за ст. 54-1а, 54-11 КК УРСР. Засудж. ВТ військ МВС Рівненської обл. 28 травня 1946 р. на 10 р. ВТТ. Звільн. 5 грудня 1954 р. Реабіл. висновком прокуратури Рівненської обл. від 16 червня 1992 р. (СБУ, 9836).

Рока Леонід Терентійович, 1927 р. н., м. Дубровиця Рівненської обл. Українець, освіта 5 кл., селянин. Прож. м. Дубровиця Рівненської обл. Заарешт. 12 серпня 1944 р. Обвинувач. за ст. 54-1а, 54-11 КК УРСР, ст. 2 Указу ПВР СРСР від 19 квітня 1943 р. Засудж. ВТ військ НКВС Рівненської обл. 21 листопада 1944 р. на 15 р. каторжних робіт з конфіскацією майна. Ухвалою ВК ВС СРСР від 23 жовтня 1945 р. термін покарання знижено до 10 р. ВТТ. Реабіл. висновком прокуратури Рівненської обл. від 14 лютого 1992 р. (СБУ, 7568).

Рока Лукаш Григорович, 1921 р. н., с. Залішани Дубровицького р-ну. Українець, освіта 2 кл., селянин. Прож. с. Залішани Дубровицького р-ну. Заарешт. 6 червня 1944 р. Обвинувач. за ст. 54-3 КК УРСР. Засудж. ВТ 61 армії 24 червня

1944 р. на 10 р. ВТТ і 3 р. позбавлення прав з конфіскацією майна. Постановою президії Рівненського облсуду від 16 травня 1990 р. вирок скасовано, справу припинено за відсутністю складу злочину. (СБУ, 10333).

Рокач Максим Ігнатович, 1909 р. н., с. Луні Столбцовського р-ну (Білорусь). Білорус, малописьменний, обхідник залізничної колії. Прож. с. Убереж Степанського р-ну. Заарешт. 20 квітня 1945 р. Обвинувач. за ст. 54-1-а, 54-11 КК УРСР. Постановою ТВ НКДБ Ковельської залізниці від 5 серпня 1945 р. справу припинено, з-під варти звільнено. (ДАРО, 2464).

Рокунець Антон Феодосійович, 1885 р. н., с. Симонів Гощанського р-ну. Українець, селянин. Прож. с. Симонів Гощанського р-ну. Заарешт. 8 вересня 1947 р. Обвинувач. за ст. 20-54-1а КК УРСР. Засудж. ВТ військ МВС Рівненської обл. 13 грудня 1947 р. на 10 р. ВТТ і 3 р. позбавлення прав. Постановою президії Рівненського облсуду від 11 квітня 1990 р. вирок скасовано, справу припинено за відсутністю складу злочину. (СБУ, 5375).

Рокунець Зінаїда Євдокимівна, 1887 р. н., с. Симонів Гощанського р-ну. Українка, неписьменна, селянка. Прож. с. Симонів Гощанського р-ну. Заарешт. 8 серпня 1947 р. Обвинувач. за ст. 54-14 КК УРСР. Постановою УМДБ у Рівненській обл. від 11 листопада 1947 р. справу припинено, з-під варти звільнено. (ДАРО, 1594).

Рокунець Конон Романович, 1904 р. н., с. Симонів Гощанського р-ну. Українець, освіта 2 кл., рядовий 46 зсп 15 зсб. Прож. ст. Садова Сталінградської обл. (Росія). Заарешт. 30 березня 1945 р. Обвинувач. за ст. 58-10, 58-11 КК РРФСР. Засудж. ОН при НКВС СРСР 1 грудня 1945 р. на 8 р. ВТТ. Ухвалою ВТ ПВО від 6 серпня 1963 р. вирок скасовано, справу припинено за відсутністю складу злочину. (ДАРО, 3459).

Рокунець Павло Антонович, 1915 р. н., с. Симонів Гощанського р-ну. Українець, освіта 2 кл., рядовий 104 зсп 39 зсб. Прож. м. Ялуторовськ Омської обл. (Росія). Заарешт. 15 вересня 1944 р. Обвинувач. за ст. 58-1а, 58-11 КК РРФСР. Засудж. ОН при НКВС СРСР 17 березня 1945 р. на 10 р. ВТТ. Постановою президії Рівненського облсуду від 25 квітня 1990 р. вирок скасовано, справу припинено за відсутністю складу злочину. (ДАРО, 5229).

Рокунець Петро Іванович, 1923 р. н., с. Симонів Гощанського р-ну. Українець, освіта 3 кл., рядовий 46 зсп 15 зсб. Прож. ст. Садова Сталінградської обл. (Росія). Заарешт. 3 квітня 1945 р. Обвинувач. за ст. 58-1а, 58-11 КК РРФСР. Засудж. ОН при НКВС СРСР 24 вересня 1945 р. на 8 р. ВТТ. Реабіл. висновком прокуратури Рівненської обл. від 10 жовтня 1991 р. (ДАРО, 4461).

Рокунь Кузьма Ілліч, 1907 р. н., смт. Степань Рівненської обл. Українець, студент. Прож. м. Рівне, вул. Шевченка, 2. Заарешт. 16 листопада 1940 р. Обвинувач. за ст. 54-2, 54-11 КК УРСР. Постановою УНКВС у Рівненській обл. від 30 грудня 1940 р. справу припинено, з-під варти звільнено. (ДАРО, 1832).

Рокунь Пилип Никифорович, 1922 р. н., с. Великий Стидин Дерaжненського р-ну. Українець, освіта 5 кл., рядовий 76 зсп 23 зсб. Прож. м. Бійськ Алтайського краю (Росія). Заарешт. 6 листопада 1944 р. Обвинувач. 54-1-а, 54-11 КК УРСР. Засудж. ОН при НКВС СРСР 3 березня 1945 р. на 10 р. ВТТ. Постановою президії Рівненського облсуду від 7 грудня 1989 р. вирок скасовано, справу

припинено за відсутністю складу злочину. (ДАРО, 4122).

Ролік Ян Войцехович, 1910 р. н., м. Костопіль Рівненської обл. Поляк, малописьменний, охоронець Костопільської контори «Заготзерно». Прож. м. Костопіль, вул. Польова, 30. Заарешт. 19 січня 1945 р. Обвинувач. за ст. 54-1а, 54-11 КК УРСР. Постановою УНКВС у Рівненській обл. від 19 квітня 1946 р. справу припинено. (ДАРО, 1626).

Рольян Михайло Микитович, 1918 р. н., с. Молдавка Адлерського р-ну Краснодарського краю (Росія). Молдаванин, освіта вища, червоноармієць 121 окремого дорожно-експлуатаційного батальйону. Заарешт. 2 липня 1942 р. Обвинувач. за ст. 19-58-1б, 58-8, 58-10 ч. 2, 58-11 КК РРФСР. Засудж. ВТ 7 окремої армії 30 серпня – 12 вересня 1942 р. до ВМП – розстрілу з конфіскацією майна. Вирок виконано 22 вересня 1942 р. Постановою пленуму ВС СРСР від 20 вересня 1989 р. вирок скасовано, справу припинено за відсутністю складу злочину. (ДАРО, 828-833).

Романець Яків Маркович, 1930 р. н., с. Собіщиці Рафалівського р-ну. Українець, освіта 3 кл., селянин. Прож. с. Собіщиці Рафалівського р-ну. Заарешт. 7 квітня 1949 р. Обвинувач. за ст. 20-54-1а КК УРСР. Засудж. ОН при МДБ СРСР 3 вересня 1949 р. на 10 р. ВТТ. Звільн. 27 серпня 1956 р. Реабіл. висновком прокуратури Рівненської обл. від 24 червня 1993 р. (ДАРО, 5534).

Романишин Йосип Матвійович, 1928 р. н., с. Зворець Турківського р-ну Дрогобицької обл. Українець, освіта 1 кл., перебував на нелегальному становищі. Заарешт. 30 липня 1944 р. Обвинувач. за ст. 54-1а, 54-11 КК УРСР, ст. 2 Указу ПВР СРСР від 19 квітня 1943 р. Засудж. ВТ військ НКВС Рівненської обл. 3 листопада 1944 р. на 20 р. каторжних робіт і 5 р. позбавлення прав з конфіскацією майна. Вбитий конвоєм 26 листопада 1944 р. під час спроби втечі на ст. Гребінка. Реабіл. висновком прокуратури Рівненської обл. від 24 лютого 1992 р. (СБУ, 8868).

Романишина Марія Іванівна, 1925 р. н., с. Тернава Нижня Турківського р-ну Дрогобицької обл. Українка, колгоспниця. Прож. х. Осада Здолбунівського р-ну. Заарешт. 19 травня 1951 р. Обвинувач. за ст. 54-12 КК УРСР. Засудж. ВТ військ МДБ Рівненської обл. 10-11 серпня 1951 р. на 10 р. ВТТ і 5 р. позбавлення прав з конфіскацією майна. Ухвалою ВТ ПрикВО від 13 квітня 1956 р. термін покарання знижено до 5 р. ВТТ. Звільн. 7 травня 1956 р. Реабіл. висновком прокуратури Рівненської обл. від 29 січня 1993 р. (СБУ, 11281).

Романович Андрій Дем'янович, 1932 р. н., с. Хотин Сосновського р-ну. Українець, освіта 2 кл., селянин. Прож. с. Хотин Сосновського р-ну. Заарешт. 24 квітня 1948 р. Обвинувач. за ст. 20-54-1а КК УРСР. Засудж. ВТ військ МВС Рівненської обл. 27 травня 1948 р. на 25 р. ВТТ з конфіскацією майна. Постановою пленуму ВС СРСР від 25 вересня 1948 р. термін покарання знижено до 10 р. ВТТ. Звільн. 10 жовтня 1953 р. Реабіл. висновком прокуратури Рівненської обл. від 16 жовтня 1991 р. (СБУ, 5944).

Романович Дем'ян Христофорович, 1900 р. н., с. Хотин Сосновського р-ну. Українець, освіта 2 кл., селянин. Прож. с. Хотин Сосновського р-ну. Заарешт. 24 квітня 1948 р. Обвинувач. за ст. 20-54-1а КК УРСР. Засудж. ВТ військ МВС Рівненської обл. 27 травня 1948 р. на 25 р. ВТТ і 5 р. позбавлення прав з конфіскацією майна. Звільн. 11 липня 1956 р. Реабіл. висновком прокуратури

Рівненської обл. від 16 жовтня 1991 р. (СБУ, 5944).

Романович Домна Вікторівна, 1931 р. н., с. Хотин Сосновського р-ну. Українка, малописьменна, селянка. Прож. с. Хотин Сосновського р-ну. Заарешт. 14 жовтня 1948 р. Обвинувач. за ст. 54-12 КК УРСР. Засудж. ОН при МДБ СРСР 19 лютого 1949 р. на 5 р. ВТТ. Постановою президії Рівненського облсуду від 23 січня 1990 р. вирок скасовано, справу припинено за відсутністю складу злочину. (ДАРО, 1164).

Романович Єва Петрівна, 1926 р. н., с. Хотин Людвипільського р-ну. Українка, освіта 2 кл., селянка. Прож. с. Хотин Людвипільського р-ну. Заарешт. 15 січня 1945 р. Обвинувач. за ст. 54-1а, 54-11 КК УРСР. Засудж. ОН при НКВС СРСР 30 березня 1945 р. на 10 р. ВТТ з конфіскацією майна. Звільн. 21 квітня 1956 р. Реабіл. висновком прокуратури Рівненської обл. від 25 вересня 1991 р. (СБУ, 5465).

Романович Марія Никифорівна, 1928 р. н., с. Хотин Сосновського р-ну. Українка, неписьменна, селянка. Прож. с. Хотин Сосновського р-ну. Заарешт. 19 березня 1949 р. Обвинувач. за ст. 20-54-1а КК УРСР. Засудж. ОН при МДБ СРСР 24 серпня 1949 р. на 10 р. ВТТ. Постановою президії Рівненського облсуду від 25 квітня 1990 р. вирок скасовано, справу припинено за відсутністю складу злочину. (ДАРО, 4477).

Романович Юрій Никифорович, 1932 р. н., с. Хотин Сосновського р-ну. Українець, освіта 2 кл., селянин. Прож. с. Хотин Сосновського р-ну. Заарешт. 23 серпня 1948 р. Обвинувач. за ст. 20-54-1а КК УРСР. Засудж. ОН при МДБ СРСР 26 лютого 1949 р. на 10 р. ВТТ. Реабіл. висновком прокуратури Рівненської обл. від 15 січня 1992 р. (ДАРО, 4572).

Романовський Михайло Йонович, 1923 р. н., с. Варковичі Дубенського р-ну. Українець, вояк УПА, перебував на нелегальному становищі. Заарешт. 8 вересня 1945 р. Обвинувач. за ст. 54-1а, 54-11 КК УРСР. Засудж. ВТ 13 механізованої дивізії 21 грудня 1945 р. на 10 р. ВТТ і 5 р. позбавлення прав з конфіскацією майна. Звільн. 18 серпня 1953 р. Постановою військового суду Західного регіону України від 13 серпня 1999 р. вирок скасовано, справу припинено за відсутністю складу злочину. (СБУ, 13072).

Романський Павло Григорович, 1920 р. н., с. Теребежов Столінського р-ну Пінської обл. (Булорусія). Українець, перебував на нелегальному становищі. Заарешт. 3 квітня 1944 р. Обвинувач. за ст. 54-1а, 54-11 КК УРСР. Засудж. ВТ військ НКВС Рівненської обл. 30 вересня 1944 р. до ВМП – розстрілу з конфіскацією майна. Вирок виконано 25 січня 1945 р. Реабіл. висновком прокуратури Рівненської обл. від 30 грудня 1993 р. (СБУ, 14974).

Романуха Василь Лаврентійович, 1909 р. н., с. Дерев'яне Рівненського п-ту. Українець, селянин. Прож. с. Дерев'яне Рівненського п-ту. Заарешт. 30 вересня 1939 р. Обвинувач. за ст. 54-13 КК УРСР. Засудж. 435 ВТ 5 армії УФ 23-25 листопада 1939 р. до ВМП – розстрілу з конфіскацією майна. Вирок виконано 5 лютого 1940 р. Реабіл. висновком прокуратури Рівненської обл. від 25 січня 1993 р. (СБУ, 11286).

Романуха Захар Олександрович, 1926 р. н., с. Дерев'яне Клеванського р-ну. Українець, освіта 6 кл., рядовий мінометної роти 283 окремого батальйону. Прож. м. Чкалов (Росія). Заарешт. 5 липня 1947 р. Обвинувач. за ст. 54-1а, 54-11 КК УРСР, 58-10 ч. 1 КК РРФСР. Засудж. ВТ ПУВО 20 вересня 1947 р. на 10 р. ВТТ і 5 р. позбавлення прав. Звільн. 6 квітня

1956 р. Реабіл. висновком прокуратури Рівненської обл. від 28 січня 1992 р. (СБУ, 6663).

Романуха Олександр Остапович, 1900 р. н., с. Дерев'яне Клеванського р-ну. Українець, робітник на залізниці. Прож. с. Дерев'яне Клеванського р-ну. Заарешт. 18 квітня 1947 р. Обвинувач. за ст. 54-1а, 54-11 КК УРСР, ст. 2 Указу ПВР СРСР від 19 квітня 1943 р. Засудж. ВТ військ МВС Рівненської обл. 23 червня 1947 р. на 15 р. каторжних робіт і 5 р. позбавлення прав з конфіскацією майна. Звільн. 12 серпня 1956 р. Реабіл. висновком прокуратури Рівненської обл. від 12 грудня 1991 р. (СБУ, 5987).

Романуха Параска Панасівна, 1900 р. н., с. Дерев'яне Клеванського р-ну. Українка, малописьменна, селянка. Прож. с. Дерев'яне Клеванського р-ну. Заарешт. 1 березня 1950 р. Обвинувач. за ст. 20-54-1а, 54-11 КК УССР. Засудж. ОН при МДБ СРСР 25 жовтня 1950 р. на 10 р. ВТТ. Реабіл. висновком прокуратури Рівненської обл. від 16 січня 1992 р. (ДАРО, 4956).

Романуха Петро Лук'янович, 1928 р. н., с. Дерев'яне Клеванського р-ну. Українець, селянин. Прож. с. Дерев'яне Клеванського р-ну. Заарешт. 26 березня 1946 р. Обвинувач. за ст. 54-1а, 54-11 КК УРСР. Засудж. ВТ військ МВС Рівненської обл. 19 липня 1946 р. на 10 р. ВТТ з конфіскацією майна. Звільн. 13 липня 1954 р. Реабіл. висновком прокуратури Рівненської обл. від 20 жовтня 1993 р. (СБУ, 15000).

Романуха Петро Олександрович, 1934 р. н., с. Дерев'яне Клеванського р-ну. Українець, учень 6 кл. Прож. с. Дерев'яне Клеванського р-ну. Заарешт. 8 травня 1950 р. Обвинувач. за ст. 54-1а, 54-11 КК УРСР. Засудж. ОН при МДБ СРСР 25 жовтня 1950 р. на 10 р. ВТТ. Реабіл. висновком прокуратури Рівненської обл. від 16 січня 1992 р. (ДАРО, 4956).

Романуха-Гунько Антоніна Степанівна, 1926 р. н., с. Голишів Клеванського р-ну. Українка, малописьменна, селянка. Прож. с. Дерев'яне Клеванського р-ну. Заарешт. 20 травня 1946 р. Обвинувач. за ст. 54-1а, 54-11 КК УРСР. Засудж. ВТ військ МВС Рівненської обл. 29 липня 1947 р. на 10 р. ВТТ і 5 р. позбавлення прав з конфіскацією майна. Звільн. 20 червня 1956 р. Ухвалою СК ВС УРСР від 25 жовтня 1988 р. вирок скасовано, справу припинено за відсутністю складу злочину. (СБУ, 6037).

Романцов Андрій Аврамович, 1923 р. н., с. Великий Мидськ Деражненського р-ну. Українець, освіта 3 кл., рядовий 76 зсп 23 зсб. Прож. м. Бійськ Алтайського краю (Росія). Заарешт. 8 серпня 1944 р. Обвинувач. за ст. 58-1а, 58-11 КК РРФСР. Засудж. ОН при НКВС СРСР 3 березня 1945 р. на 10 р. ВТТ. Реабіл. висновком прокуратури Рівненської обл. від 30 грудня 1993 р. (ДАРО, 5755).

Романцов Степан Гнатович, 1927 р. н., с. Звіздже Деражненського р-ну. Українець, вояк УПА, перебував на нелегальному становищі. Заарешт. 20 лютого 1945 р. Обвинувач. за ст. 54-1а, 54-11 КК УРСР, ст. 2 Указу ПВР СРСР від 19 квітня 1943 р. Засудж. ВТ військ НКВС Рівненської обл. 24 квітня 1945 р. на 20 р. каторжних робіт і 5 р. позбавлення прав з конфіскацією майна. Ухвалою ВТ ПрикВО від 30 травня 1956 р. термін покарання знижено до 10 р. ВТТ і 3 р. позбавлення прав. Звільн. 20 червня 1956 р. Реабіл. висновком прокуратури Рівненської обл. від 4 березня 1992 р. (СБУ, 13744).

Романчук Антоніна Йосипівна, 1928 р. н., с. Яблунне Березнівського р-ну. Українка, освіта 2 кл., селянка. Прож.

с. Яблунне Березнівського р-ну. Заарешт. 4 березня 1946 р. Обвинувач. за ст. 54-1а, 54-11 КК УРСР. Засудж. ВТ військ МВС Рівненської обл. 8 червня 1946 р. на 10 р. ВТТ з конфіскацією майна. Звільн. 14 травня 1955 р. Реабіл. висновком прокуратури Рівненської обл. від 5 травня 1992 р. (СБУ, 9444).

Романчук Василь Мефодійович, 1923 р. н., с. Дроздів Тучинського р-ну. Українець, освіта 2 кл., червоноармієць 66 зсп 9 зсб. Прож. с. Бєжица Брянської обл. (Росія). Заарешт. 9 травня 1944 р. Обвинувач. за ст. 58-1а, 58-2, 58-11 КК РРФСР. Засудж. ОН при НКВС СРСР 26 серпня 1944 р. на 8 р. ВТТ. Постановою президії Рівненського облсуду від 8 березня 1961 р. вирок скасовано, справу припинено за відсутністю складу злочину. (ДАРО, 5192-5196).

Романчук Василь Юхимович, 1928 р. н., с. Звіздже Дераженського р-ну. Українець, селянин. Прож. с. Звіздже Дераженського р-ну. Заарешт. 10 березня 1945 р. Обвинувач. за ст. 54-1а, 54-11 КК УРСР. Засудж. ВТ військ НКВС Рівненської обл. 12 травня 1945 р. на 10 р. ВТТ з конфіскацією майна. Звільн. 3 липня 1954 р. Реабіл. висновком прокуратури Рівненської обл. від 25 січня 1992 р. (СБУ, 6737).

Романчук Віра Леонтіївна, 1918 р. н., с. Орестів Рівненського р-ну. Українка, освіта 3 кл., селянка. Прож. с. Орестів Рівненського р-ну. Заарешт. 28 серпня 1944 р. Обвинувач. за ст. 54-1а, 54-11 КК УРСР, ст. 2 Указу ПВР СРСР від 19 квітня 1943 р. Засудж. ВТ військ НКВС Рівненської обл. 25 травня 1945 р. на 15 р. каторжних робіт і 5 р. позбавлення прав з конфіскацією майна. Звільн. 28 лютого 1955 р. Реабіл. висновком прокуратури Рівненської обл. від 16 січня 1992 р. (СБУ, 6306).

Романчук Галина Степанівна, 1931 р. н., с. Квасилів Український Рівненського р-ну. Українка, освіта 4 кл., колгоспниця к-пу ім. Дзержинського. Прож. с. Квасилів Український Рівненського р-ну. Заарешт. 3 травня 1950 р. Обвинувач. за ст. 54-1а, 54-11 КК УРСР. Засудж. ВТ військ МВС Рівненської обл. 29 серпня 1950 р. на 25 р. ВТТ і 5 р. позбавлення прав з конфіскацією майна. Ухвалою ВК ВС СРСР від 7 жовтня 1953 р. термін покарання знижено до 5 р. ВТТ. Звільн. 30 жовтня 1953 р. Реабіл. висновком прокуратури Рівненської обл. від 26 липня 1992 р. (СБУ, 8962).

Романчук Дмитро Панасович, 1919 р. н., с. Яблунне Березнівського р-ну. Українець, селянин. Прож. с. Яблунне Березнівського р-ну. Заарешт. 19 липня 1945 р. Обвинувач. за ст. 54-1а, 54-11 КК УРСР, ст. 2 Указу ПВР СРСР від 19 квітня 1943 р. Засудж. ВТ військ НКВС Рівненської обл. 18 вересня 1945 р. на 15 р. каторжних робіт і 5 р. позбавлення прав з конфіскацією майна. Постановою комісії ПВР СРСР від 17 липня 1956 р. термін покарання знижений до фактично відбутого. Звільн. 1 серпня 1956 р. Реабіл. висновком прокуратури Рівненської обл. від 30 вересня 1991 р. (СБУ, 14150).

Романчук Євстафій Йосипович, 1920 р. н., с. Яблунне Березнівського р-ну. Українець, фотограф «Укрфото». Прож. с. Висоцьк Рівненської обл. Заарешт. 14 травня 1946 р. Обвинувач. за ст. 54-1а, 54-11 КК УРСР. Засудж. ВТ військ МВС Рівненської обл. 3 жовтня 1946 р. на 10 р. ВТТ і 5 р. позбавлення прав з конфіскацією майна. Постановою президії Рівненського облсуду від 24 лютого 1993 р. вирок скасовано, справу припинено за відсутністю складу злочину. (СБУ, 14747).

Романчук Іван Степанович, 1924 р. н., с. Завизів Острозького р-ну.

Українець, освіта 4 кл., селянин. Прож. с. Завизів Острозького р-ну. Заарешт. 7 жовтня 1944 р. Обвинувач. за ст. 54-1а, 54-11 КК УРСР, ст. 2 Указу ПВР СРСР від 19 квітня 1943 р. Засудж. ВТ військ НКВС Рівненської обл. 24 січня 1945 р. на 20 р. каторжних робіт і 5 р. позбавлення прав з конфіскацією майна. Реабіл. висновком прокуратури Рівненської обл. від 13 серпня 1992 р. (СБУ, 9524).

Романчук Ілля Климентійович, 1925 р. н., с. Головин Костопільського р-ну. Українець, селянин. Прож. с. Головин Костопільського р-ну. Заарешт. 26 квітня 1945 р. Обвинувач. за ст. 54-1а, 54-11 КК УРСР, ст. 2 Указу ПВР СРСР від 19 квітня 1943 р. Засудж. ВТ військ НКВС Рівненської обл. 6 вересня 1945 р. на 20 р. каторжних робіт і 5 р. позбавлення прав з конфіскацією майна. Звільн. 13 червня 1956 р. Реабіл. висновком прокуратури Рівненської обл. від 21 квітня 1993 р. (СБУ, 12385).

Романчук Максим Антонович, 1902 р. н., с. Майків Гощанського р-ну. Українець, малописьменний, селянин. Прож. с. Майків Гощанського р-ну. Заарешт. 20 січня 1945 р. Обвинувач. за ст. 54-1а, 54-11 КК УРСР, ст. 2 Указу ПВР СРСР від 19 квітня 1943 р. Засудж. ВТ військ НКВС Рівненської обл. 6 липня 1945 р. на 20 р. каторжних робіт і 5 р. позбавлення прав з конфіскацією майна. Помер 6 вересня 1947 р. у Норильлагу. Реабіл. висновком прокуратури Рівненської обл. від 30 вересня 1993 р. (СБУ, 14465).

Романчук Микола Іванович, 1921 р. н., смт. Гоща Рівненської обл. Українець, освіта 7 кл., рядовий 168 зсп 63 зсб. Прож. м. Ворошиловськ. Заарешт. 20 квітня 1944 р. Обвинувач. за ст. 54-1а, 54-11 КК УРСР. Засудж. ОН при НКВС СРСР 16 вересня 1944 р. на 8 р. ВТТ. Ухвалою ВТ ПВО від 8 червня 1990 р. вирок скасовано, справу припинено за відсутністю складу злочину. (ДАРО, 4148).

Романчук Мина Іванович, 1906 р. н., с. Збуж Деражненського р-ну. Українець, селянин. Прож. с. Збуж Деражненського р-ну. Заарешт. 16 жовтня 1945 р. Обвинувач. за ст. 54-1а, 54-11 КК УРСР. Засудж. ВТ військ НКВС Рівненської обл. 8 жовтня 1945 р. на 10 р. ВТТ і 5 р. позбавлення прав з конфіскацією майна. Звільн. 11 жовтня 1951 р. Реабіл. висновком прокуратури Рівненської обл. від 5 жовтня 1993 р. (СБУ, 14155).

Романчук Павло Леонтійович, 18 червня 1928 р. н., с. Орестів Рівненського р-ну. Українець, освіта 4 кл., селянин. Прож. м. Здолбунів Рівненської обл. Заарешт. 7 жовтня 1944 р. Обвинувач. за ст. 54-1а, 54-11 КК УРСР. Засудж. ВТ військ НКВС Рівненської обл. 20 лютого 1945 р. на 10 р. ВТТ і 5 р. позбавлення прав з конфіскацією майна. Постановою пленуму ВС СРСР від 7 січня 1946 р. термін покарання знижено до 5 р. ВТТ. Звільн. 1 жовтня 1949 р. Реабіл. висновком прокуратури Рівненської обл. від 14 січня 1992 р. (СБУ, 6887).

Романчук Петро Микитович, 1925 р. н., с. Дроздів Тучинського р-ну. Українець, освіта 5 кл., рядовий 66 зсп 9 зсб. Прож. с. Бєжица Брянської обл. (Росія). Заарешт. 14 червня 1944 р. Обвинувач. за ст. 58-1а, 58-2, 58-11 КК РРФСР. Засудж. ОН при НКВС СРСР 26 серпня 1944 р. на 10 р. ВТТ. Реабіл. висновком прокуратури Рівненської обл. від 9 листопада 1992 р. (ДАРО, 5192-5196).

Романчук Петро Федорович, 1912 р. н., с. Головин Костопільського р-ну. Українець, селянин. Прож. с. Головин Костопільського р-ну. Заарешт. 15 квітня 1944 р. Обвинувач. за ст. 54-1а, 54-11 КК УРСР, ст. 2 Указу ПВР СРСР від

19 квітня 1943 р. Засудж. ВТ військ НКВС Київської обл. 28 листопада 1944 р. на 15 р. каторжних робіт і 5 р. позбавлення прав з конфіскацією майна. Реабіл. висновком прокуратури Рівненської обл. від 11 червня 1993 р. (СБУ, 13153).

Романчук Ростислав Ілліч, 1932 р. н., с. Селища Сосновського р-ну. Українець, освіта 2 кл., селянин. Прож. с. Велика Харуча Корецького р-ну. Заарешт. 6 квітня 1947 р. Обвинувач. за ст. 54-1а, 54-11 КК УРСР. Засудж. ВТ військ МВС Рівненської обл. 27-28 червня 1947 р. на 10 р. ВТТ. Ухвалою ВТ ПрикВО від 9 травня 1958 р. вирок скасовано, справу припинено за відсутністю складу злочину. (СБУ, 10019).

Романчук Степан Олексійович, 1915 р. н., м. Янов Кобринського п-ту Гродненської губ. (Білорусь). Українець, малописьменний, лінійний наглядач Дубенського поштамту. Прож. м. Рівне, вул. Тополева, 10. Заарешт. 9 лютого 1940 р. Обвинувач. за ст. 18-80 КК УРСР. Засудж. ОН при НКВС СРСР 27 червня 1940 р. на 3 р.ВТТ. Амністований 3 вересня 1941 р. як польський громадянин. (ДАРО, 3064).

Романчук Трохим Панасович, 1929 р. н., с. Ремчиці Сарненського р-ну. Українець, селянин. Прож. с. Тріскині Сарненського р-ну. Заарешт. 18 квітня 1945 р. Обвинувач. за ст. 54-1а, 54-11 КК УРСР. Вироком ВТ Ковельської залізниці від 18 липня 1945 р. виправдано. (СБУ, 15081).

Романчук Федір Васильович, 1910 р. н., с. Великі Рикані Острожецького р-ну. Українець, малописьменний, рядовий 9 зкп 5 зкб. Прож. м. Ставрополь (Росія). Заарешт. 7 вересня 1944 р. Обвинувач. за ст. 58-1а, 58-11 КК РРФСР. Засудж. ОН при НКВС СРСР 4 липня 1945 р. на 5 р. ВТТ. Постановою президії Рівненського облсуду від 27 травня 1964 р. вирок скасовано, справу припинено за відсутністю складу злочину. (ДАРО, 3518).

Романчук Федір Єрофійович, 1901 р. н., с. Жалин Дерaжненського р-ну. Українець, неписьменний, селянин. Прож. с. Жалин Дерaжненського р-ну. Заарешт. 22 вересня 1945 р. Обвинувач. за ст. 54-1а, 54-11 КК УРСР, ст. 2 Указу ПВР СРСР від 19 квітня 1943 р. Засудж. ВТ військ НКВС Рівненської обл. 20 листопада 1945 р. на 20 р. каторжних робіт і 5 р. позбавлення прав з конфіскацією майна. Помер 2 березня 1953 р. у Рєчлагу. Реабіл. висновком прокуратури Рівненської обл. від 13 вересня 1993 р. (СБУ, 13925).

Романюк Адам Тимофійович, 1927 р. н., с. Омеляник Луцького р-ну Волинської обл. Українець, письменний, селянин. Прож. с. Омеляник Луцького р-ну. Заарешт. 12 червня 1944 р. Обвинувач. за ст. 54-1а, 54-11 КК УРСР, ст. 2 Указу ПВР СРСР від 19 квітня 1943 р. Засудж. ВТ військ НКВС Рівненської обл. 15 серпня 1944 р. на 20 р. каторжних робіт і 5 р. позбавлення прав з конфіскацією майна. Звільн. 25 жовтня 1954 р. Реабіл. висновком прокуратури Рівненської обл. від 17 березня 1992 р. (СБУ, 7487).

Романюк Анатолій Мефодійович, 11 жовтня 1920 р. н., с. Ульбарів Дубенського п-ту. Українець, учень Рівненської української гімназії. Прож. с. Басів Кут Рівненського р-ну. Заарешт. 24 грудня 1939 р. Обвинувач. за ст. 54-2, 54-11 КК УРСР. Постановою УНКВС у Рівненській обл. від 10 червня 1940 р. справу припинено, з-під варти звільнено. Вдруге заарешт. 5 лютого 1941 р. Навчався в Рівненській українській школі №1. Обвинувач. за ст. 54-2, 54-11 КК УРСР. Засудж. Рівненським облсудом 30 травня 1941 р. до ВМП – розстрілу. Очевидно, вирок

виконано 22 червня 1941 р. (ДАРО, 1731, СБУ, 11849оф).

Романюк Андрій Іванович, 1933 р. н., с. Грані Дубровицького р-ну. Білорус, письменний, селянин. Прож. х. Мости Озерської сільради Дубровицького р-ну. Заарешт. 6 грудня 1949 р. Обвинувач. за ст. 54-1а, 54-11 КК УРСР. Засудж. ВТ військ МВС Рівненської обл. 25 липня 1950 р. на 25 р. ВТТ з конфіскацією майна. Помер 4 лютого 1953 р. у 5 табірному відділенні Дубравлагу. Реабіл. висновком прокуратури Рівненської обл. від 30 липня 1992 р. (СБУ, 9605).

Романюк Антон Данилович, 1907 р. н., с. Добривода Козинського р-ну Українець, малописьменний, селянин. Прож. с. Добривода Козинського р-ну. Заарешт. 12 квітня 1946 р. Постановою УМВС у Рівненській обл. від 26 липня 1946 р. справу припинено, з-під варти звільнено. Постановою прокуратури Рівненської обл. від 22 лютого 1994 р. справу припинено за відсутністю складу злочину. (ДАРО, 2751).

Романюк Антон Прокопович, 1924 р. н., с. Смордва Млинівського р-ну. Українець, вчитель. Прож. с. Клин Млинівського р-ну. Заарешт. 11 березня 1949 р. Обвинувач. за ст. 54-1а, 54-11 КК УРСР. Засудж. ВТ військ МВС Рівненської обл. 9 вересня 1949 р. на 25 р. ВТТ і 5 р. позбавлення прав з конфіскацією майна. Ухвалою ВК ВС СРСР від 20 квітня 1957 р. вирок скасовано, справу припинено за відсутністю складу злочину. (СБУ, 2408).

Романюк Антон Якович, 1925 р. н., с. Золотолин Деражненського р-ну. Українець, освіта 2 кл., селянин. Прож. с. Тростянець Деражненського р-ну. Заарешт. 8 вересня 1944 р. Обвинувач. за ст. 54-1а, 54-11 КК УРСР, ст. 2 Указу ПВР СРСР від 19 квітня 1943 р. Засудж. ВТ військ НКВС Рівненської обл. 18 січня 1945 р. на 25 р. каторжних робіт і 5 р. позбавлення прав з конфіскацією майна. Ухвалою ВТ військ НКВС УО від 14 березня 1945 р. термін покарання знижено до 20 р. каторжних робіт. Звільн. 22 червня 1956 р. Реабіл. висновком прокуратури Рівненської обл. від 8 червня 1992 р. (СБУ, 9178).

Романюк Антоніна Іванівна, 1924 р. н., с. Злазне Деражненського р-ну. Українка, селянка. Прож. с. Злазне Деражненського р-ну. Заарешт. 17 серпня 1948 р. Обвинувач. за ст. 20-54-1а КК УРСР. Засудж. ВТ військ МВС Рівненської обл. 25 листопада 1948 р. на 25 р. ВТТ і 5 р. позбавлення прав з конфіскацією майна. Ухвалою ВТ ПрикВО від 18 квітня 1956 р. термін покарання знижено до 7 р. ВТТ і 2 р. позбавлення прав. Звільн. 10 травня 1956 р. Реабіл. висновком прокуратури Рівненської обл. від 12 листопада 1993 р. (СБУ, 10343).

Романюк Василина Дмитрівна, 1927 р. н., с. Постійне Деражненського р-ну. Українка, селянка. Прож. с. Постійне Деражненського р-ну. Заарешт. 2 вересня 1945 р. Обвинувач. за ст. 54-1а, 54-11 КК УРСР. Засудж. ВТ військ НКВС Рівненської обл. 2 лютого 1946 р. на 10 р. ВТТ з конфіскацією майна. Звільн. 20 грудня 1954 р. Реабіл. висновком прокуратури Рівненської обл. від 7 жовтня 1993 р. (СБУ, 14391).

Романюк Василь Васильович, 1927 р. н., с. Куликів Кременецького р-ну Тернопільської обл. Українець, освіта 5 кл., селянин. Прож. с. Куликів Кременецького р-ну. Заарешт. 15 листопада 1944 р. Обвинувач. за ст. 54-1а, 54-11 КК УРСР, ст. 2 Указу ПВР СРСР від 19 квітня 1943 р. Засудж. ВТ військ НКВС Рівненської обл. 13 квітня 1945 р. на 20 р. каторжних робіт і 5 р. позбавлення прав з конфіскацією майна. Звільн.

10 листопада 1954 р. Реабіл. висновком прокуратури Рівненської обл. від 28 січня 1992 р. (СБУ, 6661).

Романюк Василь Гнатович, 1923 р. н., с. Новоставці Гощанського р-ну. Українець, перебував на нелегальному становищі. Заарешт. 20 грудня 1946 р. Обвинувач. за ст. 20-54-1а, 54-11 КК УРСР. Засудж. ВТ військ МВС Рівненської обл. 4 квітня 1947 р. на 10 р. ВТТ і 3 р. позбавлення прав. Звільн. 7 травня 1952 р. Реабіл. висновком прокуратури Рівненської обл. від 18 листопада 1992 р. (СБУ, 11234).

Романюк Василь Дмитрович, 1925 р. н., с. Острів Козинського р-ну. Українець, освіта 6 кл., червоноармієць 98 зсп 37 зсб. Прож. ст. Селікса Пензенської обл. (Росія). Заарешт. 2 червня 1944 р. Обвинувач. за ст. 58-1а, 58-11 КК РРФСР. Засудж. ОН при НКВС СРСР 17 березня 1945 р. на 10 р. ВТТ. Постановою президії Рівненського облсуду від 28 лютого 1968 р. вирок скасовано, справу припинено за відсутністю складу злочину. (ДАРО, 625-626).

Романюк Василь Митрофанович, 1922 р. н., с. Нова Мощаниця Мізоцького р-ну. Українець, освіта 1 кл., селянин. Прож. с. Нова Мощаниця Мізоцького р-ну. Заарешт. 23 травня 1944 р. Обвинувач. за ст. 54-1а, 54-11 КК УРСР, ст. 2 Указу ПВР СРСР від 19 квітня 1943 р. Засудж. ВТ військ НКВС Рівненської обл. 31 серпня 1944 р. на 15 р. каторжних робіт і 5 р. позбавлення прав з конфіскацією майна. Ухвалою ВТ ЧФ від 21 лютого 1955 р. вирок скасовано, справу припинено, з-під варти звільнено. (СБУ, 1168).

Романюк Василь Степанович, 1924 р. н., с. Золочівка Демидівського р-ну. Українець, рядовий 98 зсп 37 зсб. Прож. ст. Селікса Пензенської обл. (Росія). Заарешт. 16 травня 1944 р. Обвинувач. за ст. 58-1а, 58-2, 58-11 КК РРФСР. Засудж. ОН при НКВС СРСР 2 вересня 1944 р. на 5 р. ВТТ. Ухвалою СК ВС УРСР від 7 квітня 1970 р. вирок скасовано, справу припинено за відсутністю складу злочину. (ДАРО, 5603-5607).

Романюк Василь Юрійович, 1922 р. н., с. Нова Мощаниця Мізоцького р-ну. Українець, освіта 4 кл., селянин. Прож. с. Нова Мощаниця Мізоцького р-ну. Заарешт. 12 червня 1944 р. Обвинувач. за ст. 54-1а, 54-11 КК УРСР, ст. 2 Указу ПВР СРСР від 19 квітня 1943 р. Засудж. ВТ військ НКВС Рівненської обл. 11 серпня 1944 р. на 20 р. каторжних робіт і 5 р. позбавлення прав з конфіскацією майна. Помер 20 квітня 1945 р. у Сєввостлагу. Реабіл. висновком прокуратури Рівненської обл. від 17 березня 1993 р. (СБУ, 12000).

Романюк Галина Федорівна, 1930 р. н., с. Повча Вербського р-ну. Українка, селянка. Прож. с. Повча Вербського р-ну. Заарешт. 16 вересня 1948 р. Обвинувач. за ст. 54-12 КК УРСР. Засуджена Рівненським облсудом 13 грудня 1948 р. на 8 р. ВТТ. Звільн. 16 серпня 1954 р. Реабіл. висновком прокуратури Рівненської обл. від 22 жовтня 1991 р. (СБУ, 6590).

Романюк Ганна Іллівна, 1928 р. н., с. Підбрусинь Вербського р-ну. Українка, освіта 3 кл., селянка. Прож. с. Підбрусинь Вербського р-ну. Заарешт. 12 жовтня 1944 р. Обвинувач. за ст. 54-1а, 54-11 КК УРСР. Постановою УНКВС у Рівненській обл. від 5 листопада 1945 р. справу припинено, з-під варти звільнено. (СБУ, 2868).

Романюк Ганна Максимівна, 1925 р. н., с. Янівка Червоноармійського р-ну. Українка, малописьменна, селянка. Прож. с. Янівка Червоноармійського р-ну. Заарешт. 11 лютого 1945 р. Обвинувач. за ст. 54-1а, 54-11 КК УРСР. Засудж.

ВТ військ НКВС Рівненської обл. 22 липня 1945 р. на 10 р. ВТТ і 5 р. позбавлення прав з конфіскацією майна. Постановою президії Рівненського облсуду від 17 січня 1990 р. вирок скасовано, справу припинено за відсутністю складу злочину. (СБУ, 5049).

Романюк Ганна Тимофіївна, 1921 р. н., с. Кам'яниця Вербського р-ну. Українка, освіта 2 кл., селянка. Прож. с. Кам'яниця Вербського р-ну. Заарешт. 20 жовтня 1944 р. Обвинувач. за ст. 54-1а, 54-11 КК УРСР, ст. 2 Указу ПВР СРСР від 19 квітня 1943 р. Засудж. ВТ Ковельської залізниці 16 грудня 1944 р. на 15 р. каторжних робіт і 5 р. позбавлення прав з конфіскацією майна. Ухвалою ВТ Ковельської залізниці від 2 березня 1946 р. термін покарання знижено до 10 р. ВТТ і 3 р. позбавлення прав. Звільн. 8 липня 1956 р. Реабіл. висновком прокуратури Рівненської обл. від 10 лютого 1992 р. (СБУ, 6765).

Романюк Григорій Антонович, 1889 р. н., с. Серхів Рафалівського р-ну. Українець, освіта 4 кл., селянин. Прож. с. Серхів Рафалівського р-ну. Заарешт. 5 квітня 1940 р. Обвинувач. за ст. 54-13 КК УРСР. Засудж. ОН при НКВС СРСР 11 жовтня 1940 р. на 8 р. ВТТ. Реабіл. висновком прокуратури Рівненської обл. від 28 лютого 1990 р. (ДАРО, 3735).

Романюк Григорій Васильович, 1923 р. н., смт. Мізоч Рівненської обл. Українець, освіта 7 кл., касир-секретар райспоживспілки. Прож. смт. Мізоч, вул. Сурмичі. Заарешт. 17 липня 1946 р. Обвинувач. за ст. 54-1а, 54-11 КК УРСР. Постановою УМДБ у Рівненській обл. від 24 грудня 1946 р. справу припинено, з-під варти звільн. 25 грудня 1946 р. (ДАРО, 1879).

Романюк Григорій Гордійович, 1905 р. н., с. Посників Острожецького р-ну. Українець, селянин. Прож. с. Посників Острожецького р-ну. Заарешт. 8 червня 1945 р. Обвинувач. за ст. 20-54-1а, 54-11 КК УРСР. Засудж. ВТ військ НКВС Рівненської обл. 6 грудня 1945 р. на 10 р. ВТТ і 5 р. позбавлення прав з конфіскацією майна. Звільн. 26 квітня 1956 р. Реабіл. висновком прокуратури Рівненської обл. від 26 лютого 1992 р. (СБУ, 7226).

Романюк Григорій Пилипович, 1913 р. н., с. Гаї-Дітковецькі Підкамінського р-ну Львівської обл. Українець, освіта 3 кл., селянин. Прож. с. Гаї-Дітковецькі Підкамінського р-ну. Заарешт. 25 січня 1945 р. Постановою УНКВС у Рівненській обл. від 14 березня 1945 р. справу припинено, з-під варти звільнено. (ДАРО, 1625).

Романюк Денис Іванович, 1898 р. н., с. Завидів Острозького р-ну. Українець, освіта 2 кл., селянин. Прож. с. Завидів Острозького р-ну. Заарешт. 19 серпня 1947 р. Обвинувач. за ст. 20-54-1а КК УРСР. Засудж. ВТ військ МВС Рівненської обл. 21 листопада 1947 р. на 10 р. ВТТ і 5 р. позбавлення прав з конфіскацією майна. Ухвалою ВТ ПрикВО від 3 травня 1955 р. термін покарання знижено до 5 р. ВТТ. Звільн. 21 травня 1955 р. Реабіл. висновком прокуратури Рівненської обл. від 21 січня 1992 р. (СБУ, 6607).

Романюк Дмитро Миколайович, 1925 р. н., с. Злазне Деражненського р-ну. Українець, освіта 3 кл., селянин. Прож. с. Злазне Деражненського р-ну. Заарешт. 28 лютого 1946 р. Обвинувач. за ст. 54-1а, 54-11 КК УРСР, ст. 2 Указу ПВР СРСР від 19 квітня 1943 р. Засудж. ВТ військ МВС Рівненської обл. 11 квітня 1946 р. на 15 р. каторжних робіт і 5 р. позбавлення прав з конфіскацією майна. Звільн. 7 жовтня 1955 р. Реабіл. висновком прокуратури

Рівненської обл. від 25 травня 1992 р. (СБУ, 8630).

Романюк Дорофій Денисович, 1901 р. н., с. Білашів Здолбунівського п-ту. Українець, освіта 2 кл., селянин. Прож. с. Білашів Здолбунівського п-ту. Заарешт. 23 грудня 1939 р. Обвинувач. за ст. 54-10 ч. 2, 54-11 КК УРСР. Засудж. ОН при НКВС СРСР 11 жовтня 1940 р. на 8 р. ВТТ. Реабіл. висновком прокуратури Рівненської обл. від 23 червня 1989 р. (ДАРО, 284).

Романюк Євген Васильович, 1911 р. н., с. Жаврів Гощанського р-ну. Українець, освіта 2 кл., селянин. Прож. с. Майків Гощанського р-ну. Заарешт. 9 червня 1944 р. Обвинувач. за ст. 54-1а, 54-11 КК УРСР, ст. 2 Указу ПВР СРСР від 19 квітня 1943 р. Засудж. ВТ військ НКВС Рівненської обл. 7 липня 1944 р. на 15 р. каторжних робіт і 5 р. позбавлення прав з конфіскацією майна. Помер 5 вересня 1949 р. у ВТТ. Реабіл. висновком прокуратури Рівненської обл. від 7 лютого 1992 р. (СБУ, 7056).

Романюк Євгенія Парфенівна, 1913 р. н., с. Постійне Деражненського р-ну. Українка, освіта початкова, селянка. Прож. с. Малий Стидин Деражненського р-ну. Заарешт. 1 грудня 1950 р. Обвинувач. за ст. 54-1а, 54-11 КК УРСР. Засудж. ВТ військ МВС Рівненської обл. 22 травня 1951 р. на 25 р. ВТТ і 5 р. позбавлення прав з конфіскацією майна. Ухвалою ВТ ПрикВО від 17 листопада 1954 р. термін покарання знижено до 10 р. ВТТ і 3 р. позбавлення прав. Звільн. 18 грудня 1954 р. Реабіл. висновком прокуратури Рівненської обл. від 17 лютого 1992 р. (СБУ, 6883).

Романюк Євдоким Іванович, 1908 р. н., с. Золочівка Демидівського р-ну. Українець, освіта 2 кл., селянин, староста села. Прож. с. Золочівка Демидівського р-ну. Заарешт. 31 березня 1944 р. Обвинувач. за ст. 54-1а, 54-11 КК УРСР, ст. 2 Указу ПВР СРСР від 19 квітня 1943 р. Засудж. ВТ військ НКВС Рівненської обл. 11 серпня 1944 р. на 20 р. каторжних робіт і 5 р. позбавлення прав з конфіскацією майна. Помер 12 січня 1945 р. у Сєввостлагу. Реабіл. висновком прокуратури Рівненської обл. від 25 лютого 1993 р. (СБУ, 11783).

Романюк Євдоким Хомович, 1907 р. н., с. Козак Корецького р-ну. Українець, червоноармієць. Заарешт. 26 серпня 1941 р. Обвинувач. за ст. 16-54-1а КК УРСР. Засудж. ВТ 212 сд ПЗФ 29 серпня 1941 р. до ВМП – розстрілу. Вирок виконано у 1941 р. Реабіл. висновком прокуратури Рівненської обл. від 25 лютого 1993 р. (СБУ, 11945).

Романюк Зінаїда Антонівна, 1928 р. н., с. Микулин Тучинського р-ну. Українка, письменна, селянка. Прож. с. Микулин Тучинського р-ну. Заарешт. 1 листопада 1945 р. Обвинувач. за ст. 54-1а, 54-11 КК УРСР. Засудж. ВТ військ НКВС Рівненської обл. 14 грудня 1945 р. на 10 р. ВТТ з конфіскацією майна. Звільн. 8 вересня 1954 р. Реабіл. висновком прокуратури Рівненської обл. від 24 лютого 1992 р. (СБУ, 7211).

Романюк Іван Васильович, 1910 р. н., с. Нова Мощаниця Мізоцького р-ну. Українець, освіта 2 кл., селянин. Прож. с. Нова Мощаниця Мізоцького р-ну. Заарешт. 10 травня 1944 р. Обвинувач. за ст. 54-1а, 54-11 КК УРСР. Засудж. ВТ військ НКВС Рівненської обл. 23 червня 1944 р. до ВМП – розстрілу з конфіскацією майна. Вирок виконано 2 вересня 1944 р. Реабіл. висновком прокуратури Рівненської обл. від 18 серпня 1993 р. (СБУ, 14237).

Романюк Іван Семенович, 1893 р. н., с. Нова Мощаниця Мізоцького р-ну.

Українець, малописьменний, селянин. Прож. с. Нова Мощаниця Мізоцького р-ну. Заарешт. 19 червня 1947 р. Обвинувач. за ст. 20-54-1а КК УРСР. Засудж. ВТ військ МВС Рівненської обл. 30 серпня 1947 р. на 10 р. ВТТ і 5 р. позбавлення прав з конфіскацією майна. Реабіл. висновком прокуратури Рівненської обл. від 16 січня 1992 р. (СБУ, 10457, т. 1-2).

Романюк Іван Тимофійович, 1915 р. н., с. Велика Городниця Острожецького р-ну. Українець, освіта початкова, голова сільради. Прож. с. Велика Городниця Острожецького р-ну. Заарешт. 3 липня 1947 р. Обвинувач. за ст. 54-1а, 54-11 КК УРСР. Засудж. ВТ військ МВС Рівненської обл. 29 грудня 1947 р. на 10 р. ВТТ і 5 р. позбавлення прав. Ухвалою ВТ ПрикВО від 4 січня 1955 р. вирок скасовано, справу припинено за недоведеністю складу злочину. Звільн. 25 січня 1955 р. (СБУ, 1106).

Романюк Іван Трохимович, 1909 р. н., с. Мощаниця Здолбунівського п-ту. Українець, освіта початкова, селянин. Прож. с. Мощаниця Здолбунівського п-ту. Заарешт. 13 червня 1934 р. Обвинувач. за ст. 80, 54-6 КК УРСР. Помер 3 квітня 1935 р. у Київському БПУ. Ухвалою ВТ УВО від 10 квітня 1935 р. справу припинено у зв'язку зі смертю обвинуваченого. (СБУ, 3283).

Романюк Ірина Федорівна, 1921 р. н., с. Зносичі Сарненського р-ну. Українка, неписьменна, селянка. Прож. с. Зносичі Сарненського р-ну. Заарешт. 5 листопада 1944 р. Обвинувач. за ст. 54-1а, 54-11 КК УРСР, ст. 2 Указу ПВР СРСР від 19 квітня 1943 р. Засудж. ВТ військ НКВС Рівненської обл. 18 лютого 1945 р. на 15 р. каторжних робіт і 5 р. позбавлення прав з конфіскацією майна. Ухвалою ВТ ПрикВО від 21 вересня 1955 р. термін покарання знижено до 10 р. ВТТ і 1 р. позбавлення прав. Звільн. 26 жовтня 1955 р. Реабіл. висновком прокуратури Рівненської обл. від 10 жовтня 1991 р. (СБУ, 5648).

Романюк Катерина Василівна, 1928 р. н., с. Вирики Володавського п-ту Люблінського воєв. (Польща). Українка, освіта 7 кл., селянка. Прож. с. Новини Чеські Млинівського р-ну. Заарешт. 30 вересня 1948 р. Обвинувач. за ст. 20-54-1а, 54-10 ч. 1 КК УРСР. Засудж. ОН при МДБ СРСР 20 квітня 1949 р. на 10 р. ВТТ. Звільн. 20 лютого 1955 р. Реабіл. висновком прокуратури Рівненської обл. від 28 січня 1992 р. (ДАРО, 4833).

Романюк Кирило Миколайович, 29 березня 1922 р. н., с. Яполоть Деражненського р-ну. Українець, малописьменний, рядовий 104 зсп 39 зсб. Прож. м. Ялуторовськ Омської обл. (Росія). Заарешт. 4 листопада 1944 р. Обвинувач. за ст. 58-1а, 58-11 КК РРФСР. Засудж. ОН при НКВС СРСР 24 вересня 1945 р. на 10 р. ВТТ. Реабіл. висновком прокуратури Рівненської обл. від 13 липня 1992 р. (ДАРО, 5081).

Романюк Клавдія Іванівна, 1930 р. н., с. Івачків Здолбунівського р-ну. Українка, освіта 5 кл., селянка. Прож. с. Івачків Здолбунівського р-ну. Заарешт. 28 квітня 1948 р. Обвинувач. за ст. 54-1а, 54-11 КК УРСР. Засудж. ВТ військ МВС Рівненської обл. 7 червня 1948 р. на 25 р. ВТТ з конфіскацією майна. Ухвалою ВТ ПрикВО від 7 вересня 1955 р. термін покарання знижено до 7 р. ВТТ. Звільн. 22 вересня 1955 р. Реабіл. висновком прокуратури Рівненської обл. від 28 січня 1992 р. (СБУ, 6703).

Романюк Кузьма Іванович, 1911 р. н., с. Майдан Деражненського р-ну. Українець, селянин. Прож. с. Майдан Деражненського р-ну. Заарешт. 24 серпня 1944 р. Обвинувач. за ст. 54-1а, 54-11 КК УРСР. Засудж. ВТ Українського

танкового військового табору 15 листопада 1944 р. до ВМП – розстрілу з конфіскацією майна. Ухвалою ВТ ЛВО від 30 листопада 1944 р. ВМП замінено на 18 р. каторжних робіт і 5 р. позбавлення прав. Звільн. 11 червня 1956 р. Реабіл. висновком прокуратури Рівненської обл. від 5 січня 1993 р. (СБУ, 11603).

Романюк Лідія Юріївна, 1927 р. н., с. Нова Мощаниця Мізоцького р-ну. Українка, освіта 2 кл., селянка. Прож. с. Нова Мощаниця Мізоцького р-ну. Заарешт. 12 серпня 1944 р. Обвинувач. за ст. 54-1а, 54-11 КК УРСР, ст. 2 Указу ПВР СРСР від 19 квітня 1943 р. Засудж. ВТ військ НКВС Рівненської обл. 2 листопада 1944 р. на 20 р. каторжних робіт і 5 р. позбавлення прав з конфіскацією майна. Ухвалою ВК ВС СРСР від 23 листопада 1945 р. термін покарання знижено до 10 р. ВТТ. Звільн. 1 липня 1954 р. Реабіл. висновком прокуратури Рівненської обл. від 29 лютого 1992 р. (СБУ, 6609).

Романюк Марія Іванівна, 1927 р. н., с. Злазне Деражненського р-ну. Українка, письменна, селянка. Прож. с. Злазне Деражненського р-ну. Заарешт. 24 липня 1946 р. Обвинувач. за ст. 54-1а, 54-11 КК УРСР. Засудж. ВТ військ МВС Рівненської обл. 31 серпня 1946 р. на 10 р. ВТТ і 5 р. позбавлення прав. Звільн. 10 травня 1955 р. Реабіл. висновком прокуратури Рівненської обл. від 26 листопада 1991 р. (СБУ, 5817).

Романюк Марія Прохорівна, 1925 р. н., с. Копиткове Здолбунівського р-ну. Українка, освіта 4 кл., селянка. Прож. с. Копиткове Здолбунівського р-ну. Заарешт. 17 квітня 1945 р. Обвинувач. за ст. 54-1а, 54-11 КК УРСР. Засудж. ВТ військ НКВС Рівненської обл. 3 жовтня 1945 р. на 10 р. ВТТ і 5 р. позбавлення прав з конфіскацією майна. Звільн. 9 червня 1956 р. Реабіл. висновком прокуратури Рівненської обл. від 6 лютого 1992 р. (СБУ, 6802).

Романюк Марко Миколайович, 1923 р. н., с. Злазне Деражненського р-ну. Українець, малописьменний, селянин. Прож. с. Злазне Деражненського р-ну. Заарешт. 28 лютого 1946 р. Обвинувач. за ст. 54-1а, 54-11 КК УРСР. Засудж. ВТ військ МВС Рівненської обл. 11 квітня 1946 р. на 10 р. ВТТ і 5 р. позбавлення прав з конфіскацією майна. Помер 12 травня 1948 р. в Устьвимлагу. Реабіл. висновком прокуратури Рівненської обл. від 25 травня 1992 р. (СБУ, 8630).

Романюк Меланія Демидівна, 1929 р. н., с. Ставок Деражненського р-ну. Українка, малописьменна, селянка. Прож. с. Гутвин Деражненського р-ну. Заарешт. 19 березня 1946 р. Обвинувач. за ст. 54-1а, 54-11 КК УРСР. Засудж. ВТ військ МВС Рівненської обл. 15 травня 1946 р. на 10 р. ВТТ з конфіскацією майна. Звільн. 28 серпня 1954 р. Реабіл. висновком прокуратури Рівненської обл. від 16 січня 1992 р. (СБУ, 6363).

Романюк Мефодій Каленикович, 1889 р. н., Заславський п-т Волинської губ. Українець, закінчив 2-класне учительське училище, псаломник у церкві. Прож. с. Басів Кут Рівненського повіту. Заарешт. 20 жовтня 1939 р. Обвинувач. за ст. 54-2, 54-10 ч. 2, 54-11 КК УРСР. Постановою УНКВС у Рівненській обл. від 24 березня 1940 р. справу припинено, з-під варти звільн. 3 квітня 1940 р. (ДАРО, 3475).

Романюк Микола Герасимович, 1924 р. н., с. Птича Вербського р-ну. Українець, освіта 4 кл., рядовий 57 зсп 19 зсб. Прож. ст. Татіщево Саратовської обл. (Росія). Заарешт. 6 травня 1944 р. Обвинувач. за ст. 58-2, 58-11 КК РРФСР. Засудж. ОН при НКВС СРСР 30 вересня 1944 р. на 7 р. ВТТ. Реабіл. висновком

прокуратури Рівненської обл. від 19 лютого 1992 р. (ДАРО, 4831).

Романюк Микола Іванович, 1917 р. н., с. Полонка Луцького р-ну Волинської обл. Українець, вояк УПА, перебував на нелегальному становищі. Заарешт. 13 липня 1944 р. Обвинувач. за ст. 54-1а, 54-11 КК УРСР. Засудж. ВТ військ НКВС Рівненської обл. 21 жовтня 1944 р. до ВМП – розстрілу з конфіскацією майна. Постановою ПВР СРСР від 26 січня 1945 р. ВМП замінено на 20 р. каторжних робіт. Звільн. 5 жовтня 1956 р. Реабіл. висновком прокуратури Рівненської обл. від 20 травня 1993 р. (СБУ, 12776).

Романюк Микола Іович, 1924 р. н., с. Будераж Дубенського р-ну. Українець, селянин. Прож. с. Будераж Дубенського р-ну. Заарешт. 25 липня 1944 р. Обвинувач. за ст. 54-1а, 54-11 КК УРСР. Засудж. ВТ військ НКВС Рівненської обл. 11 листопада 1944 р. до ВМП – розстрілу з конфіскацією майна. Постановою ПВР СРСР від 5 лютого 1945 р. ВМП замінено на 20 р. каторжних робіт. Реабіл. висновком прокуратури Рівненської обл. від 30 серпня 1993 р. (СБУ, 14064).

Романюк Микола Миронович, 1905 р. н., с. Великі Сади Дубенського р-ну. Українець, освіта 3 кл., селянин. Прож. с. Великі Сади Дубенського р-ну. Заарешт. 8 листопада 1950 р. Обвинувач. за ст. 20-54-1а, 54-10 ч. 1 КК УРСР. Засудж. Рівненським облсудом 15 грудня 1951 р. на 10 р. ВТТ і 5 р. позбавлення прав. Постановою президії ВС УРСР від 1 вересня 1955 р. термін покарання знижено до 5 р. ВТТ. Звільн. 20 вересня 1955 р. Реабіл. висновком прокуратури Рівненської обл. від 3 лютого 1992 р. (СБУ, 6709).

Романюк Микола Онисимович, 1920 р. н., с. Птича Вербського р-ну. Українець, освіта 4 кл., рядовий 57 зсп 19 зсб. Прож. ст. Татіщево Саратовської обл. (Росія). Заарешт. 7 травня 1944 р. Обвинувач. за ст. 58-2, 58-11 КК РРФСР. Засудж. ОН при НКВС СРСР 30 вересня 1944 р. на 7 р. ВТТ. Реабіл. висновком прокуратури Рівненської обл. від 19 лютого 1992 р. (ДАРО, 4831).

Романюк Микола Семенович, 1928 р. н., с. Малі Гаї Червоноармійського р-ну. Українець, селянин. Прож. с. Малі Гаї Червоноармійського р-ну. Заарешт. 24 липня 1947 р. Обвинувач. за ст. 54-1а, 54-11 КК УРСР. Засудж. ВТ військ МВС Рівненської обл. 2 вересня 1947 р. на 10 р. ВТТ і 5 р. позбавлення прав з конфіскацією майна. Реабіл. висновком прокуратури Рівненської обл. від 18 грудня 1992 р. (СБУ, 10739).

Романюк Михайло Іванович, 1905 р. н., с. Червона Гора Млинівського р-ну. Українець, вояк УПА, перебував на нелегальному становищі. Заарешт. 21 квітня 1944 р. Обвинувач. за ст. 54-1а, 54-11 КК УРСР. Засудж. ВТ Київського гарнізону 15 січня 1945 р. на 10 р. ВТТ і 5 р. позбавлення прав з конфіскацією майна. Реабіл. висновком військової прокуратури Західного регіону України від 9 квітня 1996 р. (СБУ, 15870).

Романюк Михайло Іванович, 1907 р. н., с. Злазне Дерaжненського р-ну. Українець, селянин. Прож. с. Злазне Дерaжненського р-ну. Заарешт. 1 березня 1945 р. Обвинувач. за ст. 54-1а, 54-11 КК УРСР, ст. 2 Указу ПВР СРСР від 19 квітня 1943 р. Засудж. ВТ військ НКВС Рівненської обл. 20 липня 1945 р. на 15 р. каторжних робіт і 5 р. позбавлення прав з конфіскацією майна. Реабіл. висновком прокуратури Рівненської обл. від 28 вересня 1993 р. (СБУ, 14208).

Романюк Михайло Тарасович, 1923 р. н., с. Новоставці Гощанського р-ну. Українець, перебував на нелегальному становищі. Заарешт. 20 грудня

1946 р. Обвинувач. за ст. 20-54-1а, 54-11 КК УРСР. Засудж. ВТ військ МВС Рівненської обл. 4 квітня 1947 р. на 10 р. ВТТ і 3 р. позбавлення прав. Звільн. 2 серпня 1955 р. Реабіл. висновком прокуратури Рівненської обл. від 18 листопада 1992 р. (СБУ, 11234).

Романюк Надія Гнатівна, 1926 р. н., с. Червона Гора Млинівського р-ну. Українка, освіта 6 кл., кіномеханік. Прож. м. Рівне, вул. Сталіна, 210. Заарешт. 25 квітня 1945 р. Обвинувач. за ст. 54-1а, 54-11 КК УРСР. Засудж. ВТ військ НКВС Рівненської обл. 21 серпня 1945 р. на 10 р. ВТТ і 5 р. позбавлення прав з конфіскацією майна. Звільн. 1 вересня 1954 р. Реабіл. висновком прокуратури Рівненської обл. від 3 квітня 1992 р. (СБУ, 7828).

Романюк Надія Григорівна, 1919 р. н., с. Івачків Здолбунівського р-ну. Українка, освіта 2 кл., селянка. Прож. с. Івачків Здолбунівського р-ну. Заарешт. 17 лютого 1946 р. Обвинувач. за ст. 54-1а, 54-11 КК УРСР. Засудж. ВТ військ МВС Рівненської обл. 13 травня 1946 р. на 10 р. ВТТ і 5 р. позбавлення прав з конфіскацією майна. Звільн. 23 вересня 1953 р. Реабіл. висновком прокуратури Рівненської обл. від 11 грудня 1991 р. (СБУ, 6140).

Романюк Надія Федорівна, 1927 р. н., с. Малий Стидин Деражненського р-ну. Українка, освіта 2 кл., селянка. Прож. с. Малий Стидин Деражненського р-ну. Заарешт. 20 травня 1946 р. Обвинувач. за ст. 54-1а, 54-11 КК УРСР. Засудж. ВТ військ МВС Рівненської обл. 28 червня 1946 р. на 10 р. ВТТ і 5 р. позбавлення прав з конфіскацією майна. Звільн. 1 жовтня 1954 р. Реабіл. висновком прокуратури Рівненської обл. від 20 лютого 1992 р. (СБУ, 7216).

Романюк Наталія Потапівна, 1922 р. н., с. Нагоряни Вербського р-ну. Українка, селянка. Прож. с. Нагоряни Вербського р-ну. Заарешт. 20 липня 1948 р. Обвинувач. за ст. 54-1а, 54-11 КК УРСР. Засудж. ОН при МДБ СРСР 18 грудня 1948 р. на 10 р. ВТТ. Звільн. 22 травня 1956 р. Ухвалою ВТ ПрикВО від 30 жовтня 1956 р. вирок скасовано, справу припинено. (СБУ, 12420).

Романюк Олександр Іванович, 1929 р. н., с. Посників Острожецького р-ну. Українець, освіта 2 кл., селянин. Прож. с. Посників Острожецького р-ну. Заарешт. 14 травня 1947 р. Обвинувач. за ст. 54-1а, 54-11 КК УРСР. Засудж. ВТ військ МВС Рівненської обл. 19 червня 1947 р. на 10 р. ВТТ і 5 р. позбавлення прав з конфіскацією майна. Звільн. 19 листопада 1954 р. Реабіл. висновком прокуратури Рівненської обл. від 31 січня 1992 р. (СБУ, 6639).

Романюк Олександр Несторович, 1927 р. н., с. Балашівка Березнівського р-ну. Українець, селянин. Прож. с. Балашівка Березнівського р-ну. Заарешт. 30 жовтня 1945 р. Обвинувач. за ст. 54-1а, 54-11 КК УРСР. Засудж. ВТ військ МВС Рівненської обл. 11 травня 1946 р. на 10 р. ВТТ з конфіскацією майна. Звільн. 25 березня 1955 р. Реабіл. висновком прокуратури Рівненської обл. від 29 жовтня 1993 р. (СБУ, 14517).

Романюк Олександр Якович, 1927 р. н., с. Майдан Деражненського р-ну. Українець, селянин. Прож. с. Майдан Деражненського р-ну. Заарешт. 18 лютого 1945 р. Обвинувач. за ст. 54-1а, 54-11 КК УРСР, ст. 2 Указу ПВР СРСР від 19 квітня 1943 р. Засудж. ВТ військ НКВС Рівненської обл. 24 липня 1945 р. на 20 р. каторжних робіт і 5 р. позбавлення прав з конфіскацією майна. Звільн. 4 вересня 1954 р. Реабіл. висновком прокуратури Рівненської обл. від 12 жовтня 1993 р. (СБУ, 14185).

Романюк Олександра Остапівна, 1921 р. н., с. Зносичі Сарненського р-ну. Українка, неписьменна, селянка. Прож. с. Зносичі Сарненського р-ну. Заарешт. 27 жовтня 1950 р. Обвинувач. за ст. 54-1а, 54-11 КК УРСР. Засудж. ВТ військ МВС Рівненської обл. 8 грудня 1950 р. на 25 р. ВТТ і 5 р. позбавлення прав з конфіскацією майна. Ухвалою ВТ ПрикВО від 30 вересня 1955 р. термін покарання знижено до 10 р. ВТТ і 2 р. позбавлення прав. Звільн. 2 серпня 1956 р. Реабіл. висновком прокуратури Рівненської обл. від 27 січня 1992 р. (СБУ, 7578).

Романюк Олексій Арсентійович, 1904 р. н., с. Великі Дорогостаї Млинівського р-ну. Українець, письменний, рядовий 59 зсп 13 зсб. Прож. м. Чкалов (Росія). Заарешт. 30 травня 1944 р. Обвинувач. за ст. 58-1а, 58-11 КК РРФСР. Засудж. ОН при НКВС СРСР 18 листопада 1944 р. на 7 р. ВТТ. Постановою президії Рівненського облсуду від 30 жовтня 1989 р. вирок скасовано, справу припинено за відсутністю складу злочину. (ДАРО, 5720).

Романюк Олексій Йосипович, 1910 р. н., с. Погорільці Дубенського р-ну. Українець, освіта 1 кл., заступник голови сільради. Прож. с. Погорільці Дубенського р-ну. Заарешт. 10 січня 1948 р. Обвинувач. за ст. 20-54-1а КК УРСР. Засудж. ВТ військ МВС Рівненської обл. 5 березня 1948 р. на 10 р. ВТТ і 5 р. позбавлення прав з конфіскацією майна. Ухвалою ВТ ПрикВО від 19 листопада 1954 р. термін покарання знижено до 6 р. ВТТ. Звільн. 5 грудня 1954 р. Реабіл. висновком прокуратури Рівненської обл. від 19 листопада 1991 р. (СБУ, 6027).

Романюк Олексій Корнійович, 1925 р. н., с. Яловичі Млинівського р-ну. Українець, освіта 3 кл., рядовий 178 амп. Заарешт. 18 квітня 1945 р. Обвинувач. за ст. 54-1а, 54-11 КК УРСР. Засудж. ВТ 3 гкк 2 червня 1945 р. на 10 р. ВТТ і 5 р. позбавлення прав з конфіскацією майна. Звільн. у жовтні 1954 р. Постановою президії Рівненського облсуду від 28 березня 1990 р. вирок скасовано, справу припинено за відсутністю складу злочину. (СБУ, 7337).

Романюк Ольга Панасівна, 1929 р. н., с. Малий Стидин Деражненського р-ну. Українка, неписьменна, селянка. Прож. с. Малий Стидин Деражненського р-ну. Заарешт. 20 травня 1946 р. Обвинувач. за ст. 54-1а, 54-11 КК УРСР. Засудж. ВТ військ МВС Рівненської обл. 28 червня 1946 р. на 10 р. ВТТ і 5 р. позбавлення прав з конфіскацією майна. Звільн. 1 жовтня 1954 р. Реабіл. висновком прокуратури Рівненської обл. від 20 лютого 1992 р. (СБУ, 7216).

Романюк Онисим Андрійович, 1928 р. н., с. Русивель Гощанського р-ну. Українець, освіта 2 кл., вояк УПА, перебував на нелегальному становищі. Заарешт. 5 листопада 1944 р. Обвинувач. за ст. 54-1а, 54-11 КК УРСР. Засудж. ВТ військ НКВС Рівненської обл. 27 червня 1945 р. на 10 р. ВТТ з конфіскацією майна. Реабіл. висновком прокуратури Рівненської обл. від 20 жовтня 1993 р. (СБУ, 14845).

Романюк Панас Йосипович, 1926 р. н., с. Злазне Деражненського р-ну. Українець, освіта 3 кл., селянин. Прож. с. Злазне Деражненського р-ну. Заарешт. 1 листопада 1946 р. Обвинувач. за ст. 54-1а, 54-11 КК УРСР. Засудж. ВТ військ МВС Рівненської обл. 26 березня 1947 р. на 10 р. ВТТ і 5 р. позбавлення прав з конфіскацією майна. Помер 19 листопада 1947 р. в Южкузбаслагу. Реабіл. висновком прокуратури Рівненської обл. від 30 листопада 1992 р. (СБУ, 10384).

Романюк Петро Іванович, 1917 р. н., с. Стара Мощаниця Мізоцького р-ну.

Українець, селянин. Прож. с. Стара Мощаниця Мізоцького р-ну. Заарешт. 3 лютого 1941 р. Обвинувач. за ст. 54-12 КК УРСР. Засудж. Рівненським облсудом 4 березня 1941 р. на 6 р. ВТТ і 3 р. позбавлення прав з конфіскацією майна. Реабіл. висновком прокуратури Рівненської обл. від 23 червня 1993 р. (СБУ, 13133).

Романюк Петро Іларіонович, 1929 р. н., с. Копиткове Здолбунівського р-ну. Українець, освіта 4 кл., робітник Здолбунівського цементного заводу. Прож. с. Копиткове Здолбунівського р-ну. Заарешт. 25 лютого 1949 р. Обвинувач. за ст. 54-1а, 54-11 КК УРСР. Здійснив 1 березня 1949 р. втечу із Здолбунівського РВ МДБ. Убитий 11 червня 1949 р. під час проведення ЧВО в Копитківському лісі. Постановою УМДБ у Рівненській обл. від 9 серпня 1949 р. справу припинено у зв'язку зі смертю обвинуваченого. Постановою прокуратури Рівненської обл. від 22 квітня 1993 р. справу припинено за відсутністю складу злочину. (СБУ, 12959).

Романюк Петро Онисимович, 1904 р. н., с. Майдан Деражненського р-ну. Українець, освіта 2 кл., селянин. Прож. с. Майдан Деражненського р-ну. Заарешт. 3 червня 1944 р. Обвинувач. за ст. 54-1а, 54-11 КК УРСР, ст. 2 Указу ПВР СРСР від 19 квітня 1943 р. Засудж. ВТ військ НКВС Рівненської обл. 18 серпня 1944 р. на 20 р. каторжних робіт і 5 р. позбавлення прав з конфіскацією майна. Реабіл. висновком прокуратури Рівненської обл. від 10 лютого 1992 р. (СБУ, 7583).

Романюк Петро, 1928 р. н., с. Івачків Здолбунівського р-ну. Українець, селянин. Прож. с. Івачків Здолбунівського р-ну. Заарешт. 27 серпня 1947 р. Обвинувач. за ст. 20-54-1а КК УРСР. Засудж. ОН при МДБ СРСР 18 грудня 1948 р. на 10 р. ВТТ і 5 р. позбавлення прав. Звільн. 7 вересня 1955 р. Реабіл. висновком прокуратури Рівненської обл. від 30 березня 1993 р. (СБУ, 12191).

Романюк Пилип Герасимович, 1889 р. н., с. Завидів Острозького р-ну. Українець, малописьменний, голова сільради. Прож. с. Завидів Острозького р-ну. Заарешт. 19 серпня 1947 р. Обвинувач. за ст. 20-54-1а КК УРСР. Засудж. ВТ військ МВС Рівненської обл. 21 листопада 1947 р. на 10 р. ВТТ і 5 р. позбавлення прав з конфіскацією майна. Ухвалою ВТ ПрикВО від 3 травня 1955 р. термін покарання знижено до 5 р. ВТТ. Звільн. 23 травня 1955 р. Реабіл. висновком прокуратури Рівненської обл. від 21 січня 1992 р. (СБУ, 6607).

Романюк Сергій Дмитрович, 1930 р. н., с. Великий Струпень Холмського п-ту Люблінського воєв. (Польща). Українець, селянин. Прож. с. Глинськ Здолбунівського р-ну. Заарешт. 23 вересня 1950 р. Обвинувач. за ст. 54-10 ч. 2, 54-11 КК УРСР. Засудж. ОН при МДБ СРСР 12 травня 1951 р. на 5 р. ВТТ. Звільн. 14 квітня 1953 р. Постановою президії Рівненського облсуду від 4 жовтня 1956 р. вирок скасовано, справу припинено за відсутністю складу злочину. (СБУ, 1972).

Романюк Сергій Несторович, 1927 р. н., с. Гонораткa Козинського р-ну. Українець, селянин. Прож. с. Гонораткa Козинського р-ну. Заарешт. 1 серпня 1945 р. Обвинувач. за ст. 54-1а, 54-11 КК УРСР, ст. 2 Указу ПВР СРСР від 19 квітня 1943 р. Засудж. ВТ військ НКВС Рівненської обл. 29 вересня 1945 р. на 15 р. каторжних робіт і 5 р. позбавлення прав з конфіскацією майна. Звільн. 6 травня 1955 р. Реабіл. висновком прокуратури Рівненської обл. від 18 лютого 1993 р. (СБУ, 12147).

Романюк Софія Василівна, 1916 р. н., с. Підбрусинь Вербського р-ну.

Українка, неписьменна, селянка. Прож. с. Підбрусинь Вербського р-ну. Заарешт. 31 грудня 1949 р. Обвинувач. за ст. 54-1а, 54-11 КК УРСР. Засудж. ОН при МДБ СРСР 19 серпня 1950 р. на 5 р. ВТТ. Реабіл. висновком прокуратури Рівненської обл. від 16 січня 1990 р. (ДАРО, 4583).

Романюк Софія Вікентіївна, 1928 р. н., с. Велика Іловиця Шумського р-ну Тернопільської обл. Українка, освіта 2 кл., селянка. Прож. с. Велика Іловиця Шумського р-ну. Заарешт. 8 вересня 1944 р. Обвинувач. за ст. 54-1а, 54-11 КК УРСР. Засудж. ВТ військ НКВС Рівненської обл. 24 листопада 1944 р. на 10 р. ВТТ і 5 р. позбавлення прав з конфіскацією майна. Реабіл. висновком прокуратури Рівненської обл. від 10 січня 1992 р. (СБУ, 6160).

Романюк Софія Федорівна, 1926 р. н., с. Повча Вербського р-ну. Українка, освіта 6 кл., бухгалтер Вербського райфінвідділу. Прож. с. Верба Рівненської обл. Заарешт. 23 березня 1945 р. Обвинувач. за ст. 54-1а, 54-11 КК УРСР, ст. 2 Указу ПВР СРСР від 19 квітня 1943 р. Засудж. ВТ військ НКВС Рівненської обл. 8 липня 1945 р. на 15 р. каторжних робіт і 5 р. позбавлення прав з конфіскацією майна. Померла 20 листопада 1951 р. у Бєрлагу. Реабіл. висновком прокуратури Рівненської обл. від 25 лютого 1993 р. (СБУ, 11812).

Романюк Станіслав Антонович, 8 грудня 1920 р. н., с. Воля Верещинська Володавського п-ту Люблінського воєв. (Польща). Українець, освіта 3 кл., вояк УПА, перебував на нелегальному становищі. Заарешт. 1 липня 1944 р. Обвинувач. за ст. 54-1а, 54-11 КК УРСР, ст. 2 Указу ПВР СРСР від 19 квітня 1943 р. Засудж. ВТ військ НКВС Рівненської обл. 28 жовтня 1944 р. до ВМП – розстрілу з конфіскацією майна. Ухвалою ВК ВС СРСР від 19 грудня 1944 р. ВМП замінено на 20 р. каторжних робіт і 5 р. позбавлення прав. Звільн. 26 жовтня 1956 р. Реабіл. висновком Генеральної прокуратури України від 28 травня 1998 р. (СБУ, 16171).

Романюк Степан Григорович, 1903 р. н., с. Кам'яниця Дубенського р-ну. Українець, малописьменний, селянин. Прож. с. Кам'яниця Дубенського р-ну. Заарешт. 23 червня 1944 р. Обвинувач. за ст. 54-1а, 54-11 КК УРСР, ст. 2 Указу ПВР СРСР від 19 квітня 1943 р. Засудж. ВТ військ НКВС Рівненської обл. 26 травня 1945 р. на 20 р. каторжних робіт з конфіскацією майна. Помер 3 листопада 1949 р. в Озєрлагу. Реабіл. висновком прокуратури Рівненської обл. 14 липня 1992 р. (СБУ, 9187).

Романюк Степан Каленикович, 1917 р. н., с. Копиткове Здолбунівського р-ну. Українець, освіта 3 кл., селянин. Прож. с. Мар'янівка Здолбунівського р-ну. Заарешт. 25 січня 1945 р. Обвинувач. за ст. 78 ч. 1, 54-1а, 54-11 КК УРСР. Засудж. ВТ Ковельської залізниці від 17 березня 1945 р. на 10 р. ВТТ і 5 р. позбавлення прав. Звільн. 21 березня 1953 р. Реабіл. висновком прокуратури Рівненської обл. від 5 травня 1992 р. (СБУ, 8455).

Романюк Текля Микитівна, 1931 р. н., с. Ставок Дерaжненського р-ну. Українка, селянка. Прож. с. Ставок Дерaжненського р-ну. Заарешт. 5 січня 1945 р. Обвинувач. за ст. 54-1а, 54-11 КК УРСР. Засудж. ВТ 13 армії 20 березня 1946 р. на 5 р. ВТТ. Звільн. 5 січня 1951 р. Реабіл. висновком прокуратури Рівненської обл. від 10 квітня 1992 р. (СБУ, 15926).

Романюк Фаїна Іванівна, 1933 р. н., с. Злазне Дерaжненського р-ну. Українка, малописьменна, селянка. Прож. с. Злазне Дерaжненського р-ну. Заарешт. 25 серпня

1948 р. Обвинувач. за ст. 54-4 КК УРСР. Засудж. Рівненським облсудом 6 грудня 1948 р. на 10 р. ВТТ з конфіскацією майна. Ухвалою СК ВС СРСР від 22 травня 1954 р. вирок скасовано, справу припинено за недоведеністю складу злочину. (СБУ, 2).

Романюк Федір Демидович, 1892 р. н., с. Ставок Дерaжненського р-ну. Українець, освіта 2 кл., голова сільради. Прож. с. Гутвин Дерaжненського р-ну. Заарешт. 19 березня 1946 р. Обвинувач. за ст. 20-54-1а КК УРСР. Засудж. ВТ військ МВС Рівненської обл. 27 травня 1946 р. на 10 р. ВТТ і 5 р. позбавлення прав з конфіскацією майна. Звільн. 30 липня 1955 р. Реабіл. висновком прокуратури Рівненської обл. від 10 січня 1992 р. (СБУ, 7085).

Романюк Федір Іванович, 1927 р. н., с. Острів Козинського р-ну. Українець, рядовий в/ч 64642. Заарешт. 6 квітня 1949 р. Обвинувач. за ст. 54-1а, 54-11 КК УРСР, 58-10 ч. 1 КК РРФСР. Засудж. ВТ в/ч 35289 ДалВО 13 червня 1949 р. на 25 р. ВТТ і 5 р. позбавлення прав з конфіскацією майна. Ухвалою ВТ ДалВО від 11 грудня 1954 р. термін покарання знижено до 5 р. ВТТ. Звільн. 6 січня 1955 р. Реабіл. висновком прокуратури Рівненської обл. від 20 лютого 1994 р. (СБУ, 15412).

Романюк Федот Остапович, 1916 р. н., с. Малий Стидин Дерaжненського р-ну. Українець, освіта 3 кл., селянин. Прож. с. Малий Стидин Дерaжненського р-ну. Заарешт. 18 березня 1946 р. Обвинувач. за ст. 54-1а, 54-11 КК УРСР. Засудж. ВТ військ МВС Рівненської обл. 7 вересня 1946 р. на 10 р. ВТТ і 5 р. позбавлення прав з конфіскацією майна. Звільн. 14 березня 1955 р. Реабіл. висновком прокуратури Рівненської обл. від 24 квітня 1992 р. (СБУ, 8408).

Романюк Феодосій Федорович, 1928 р. н., с. Ставок Дерaжненського р-ну. Українець, освіта 2 кл., селянин. Прож. с. Гутвин Дерaжненського р-ну. Заарешт. 31 липня 1945 р. Обвинувач. за ст. 54-1а, 54-11 КК УРСР. Засудж. ВТ військ НКВС Рівненської обл. 17 вересня 1945 р. на 10 р. ВТТ і 5 р. позбавлення прав з конфіскацією майна. Помер 6 лютого 1948 р. у Вятлагу. Реабіл. висновком прокуратури Рівненської обл. від 29 січня 1992 р. (СБУ, 7178).

Романюк Юрій Феодосійович, 1908 р. н., с. Андрушівка Шумського р-ну Тернопільської обл. Українець, селянин. Прож. с. Новородчиці Острозького р-ну. Заарешт. 30 вересня 1944 р. Обвинувач. за ст. 54-1а, 54-11 КК УРСР. Засудж. ВТ військ НКВС Рівненської обл. 8 грудня 1944 р. до ВМП – розстрілу з конфіскацією майна. Ухвалою ВК ВС СРСР від 7 лютого 1945 р. ВМП замінено на 15 р. каторжних робіт. Звільн. 7 липня 1954 р. Реабіл. висновком прокуратури Рівненської обл. від 19 листопада 1992 р. (СБУ, 10662).

Романюк Яким Каленикович, 1910 р. н., с. Нова Мощаниця Мізоцького р-ну. Українець, малописьменний, селянин. Прож. с. Нова Мощаниця Мізоцького р-ну. Заарешт. 7 січня 1950 р. Обвинувач. за ст. 20-54-1а, 54-11 КК УРСР. Засудж. ОН при МДБ СРСР 29 липня 1950 р. на 10 р. ВТТ. Реабіл. висновком прокуратури Рівненської обл. від 17 квітня 1991 р. (ДАРО, 5587).

Романюк Яків Іванович, 1921 р. н., с. Злазне Дерaжненського р-ну. Українець, селянин. Прож. с. Злазне Дерaжненського р-ну. Заарешт. 21 березня 1945 р. Обвинувач. за ст. 54-1а, 54-11 КК УРСР, ст. 2 Указу ПВР СРСР від 19 квітня 1943 р. Засудж. ВТ військ НКВС Рівненської обл. 26 квітня 1945 р. на 20 р. каторжних робіт і 5 р. позбавлення прав з конфіскацією майна. Реабіл. висновком прокуратури

Рівненської обл. від 10 серпня 1993 р. (СБУ, 14213).

Романюк-Добровольський Олександр Федорович, 1 жовтня 1919 р. н., с. Івачків Здолбунівського р-ну. Українець, освіта 4 кл., селянин. Прож. с. Івачків Здолбунівського р-ну. Заарешт. 10 грудня 1940 р. Обвинувач. за ст. 54-2, 54-11 КК УРСР. Засудж. ВТ 5 армії КОВО 5-6 травня 1941 р. до ВМП – розстрілу. Ухвалою ВК ВС СРСР від 6 червня 1941 р. ВМП замінено на 10 р. ВТТ і 5 р. позбавлення прав. Помер 30 грудня 1941 р. в Астраханлагу. Реабіл. висновком прокуратури Рівненської обл. від 1 грудня 1992 р. (СБУ, 10984).

Романюта Софія Митрофанівна, 1930 р. н., с. Дермань Мізоцького р-ну. Українка, письменна, селянка. Прож. с. Дермань Мізоцького р-ну. Заарешт. 3 січня 1945 р. Обвинувач. за ст. 54-1а, 54-11 КК УРСР. Засудж. ВТ військ НКВС Рівненської обл. 30 січня 1945 р. на 10 р. ВТТ з конфіскацією майна. Звільн. 8 червня 1954 р. Реабіл. висновком прокуратури Рівненської обл. від 16 січня 1992 р. (СБУ, 6308).

Ромас Томаш Вікентійович, 1902 р. н., м. Сташув (Польща). Поляк, освіта 6 кл., організатор союздруку Сарненського відділу зв'язку. Прож. м. Сарни, вул. Хмільна, 1. Заарешт. 10 січня 1945 р. Обвинувач. за ст. 54-1а, 54-11 КК УРСР. Помер 9 лютого 1945 р. у тюрмі № 1 м. Рівне УНКВС у Рівненській обл. Постановою УНКДБ у Рівненській обл. від 17 травня 1945 р. справу припинено у зв'язку зі смертю обвинуваченого. Постановою УКДБ УРСР у Рівненській обл. від 16 вересня 1991 р. справу припинено за відсутністю складу злочину. (ДАРО, 4272).

Ромась Йосип Іванович, 1923 р. н., с. Чудля Рафалівського р-ну. Українець, освіта 3 кл., селянин. Прож. с. Чудля Рафалівського р-ну. Заарешт. 31 серпня 1947 р. Обвинувач. за ст. 54-10 ч. 1 КК УРСР. Засудж. Рівненським облсудом 28 серпня 1948 р. на 8 р. ВТТ і 4 р. позбавлення прав. Звільн. у квітні 1954 р. Реабіл. висновком прокуратури Рівненської обл. від 14 жовтня 1991 р. (СБУ, 5957).

Ромасюк Микола Петрович, 1899 р. н., с. Борове Морочненського р-ну. Українець, селянин. Прож. с. Борове Морочненського р-ну. Заарешт. 18 листопада 1940 р. Обвинувач. за ст. 54-10 ч. 1, 54-13 КК УРСР. Засудж. Рівненським облсудом 8 лютого 1941 р. до ВМП – розстрілу з конфіскацією майна. Вирок виконано 9 червня 1941 р. Реабіл. висновком прокуратури Рівненської обл. від 9 червня 1994 р. (СБУ, 15489).

Ромаш Адам Онисимович, 1901 р. н., с. Рудня Висоцького р-ну. Українець, вчитель. Прож. с. Рудня Висоцького р-ну. Заарешт. 18 червня 1945 р. Обвинувач. за ст. 20-54-1а, 54-11 КК УРСР. Засудж. ВТ військ НКВС Рівненської обл. 31 серпня 1945 р. на 10 р. ВТТ і 5 р. позбавлення прав з конфіскацією майна. Звільн. 30 листопада 1954 р. Реабіл. висновком прокуратури Рівненської обл. від 30 вересня 1993 р. (СБУ, 14266).

Ромаш Євдоким Якимович, 1903 р. н., с. Велюнь Висоцького р-ну. Українець, освіта початкова, селянин. Прож. с. Велюнь Висоцького р-ну. Заарешт. 25 травня 1940 р. Обвинувач. за ст. 54-13 КК УРСР. Засудж. ОН при НКВС СРСР 25 жовтня 1940 р. на 8 р. ВТТ. Реабіл.висновком прокуратури Рівненської обл. від 25 травня 1989 р. (ДАРО, 193).

Ромаш Ольга Остапівна, 1920 р. н., с. Озерськ Висоцького р-ну. Українка, селянка. Прож. с. Бутове Висоцького р-ну. Заарешт. 19 березня 1945 р. Обвинувач. за ст. 20-54-1а, 54-11 КК УРСР. Засудж.

ВТ військ НКВС Рівненської обл. 18 серпня 1945 р. на 10 р. ВТТ з конфіскацією майна. Звільн. 21 серпня 1954 р. Реабіл. висновком прокуратури Рівненської обл. від 1 вересня 1993 р. (СБУ, 14573).

Ромашевський Леонід Леонтійович, 1913 р. н., Кременецький р-н Тернопільської обл. Поляк, закінчив учительську семінарію, вчитель Дубровицької НСШ №1. Прож. м. Дубровиця, вул. Поштова, 28. Заарешт. 10 квітня 1940 р. Постановою УНКВС у Рівненській обл. від 16 вересня 1940 р. справу припинено, з-під варти звільн. 17 вересня 1940 р. (ДАРО, 2794).

Ромашко Адам Іванович, 1926 р. н., с. Великий Мидськ Дерaжненського р-ну. Українець, рядовий 76 зсп 23 зсб. Прож. м. Бійськ Алтайського краю (Росія). Заарешт. 21 серпня 1944 р. Обвинувач. за ст. 58-1а, 58-11 КК РРФСР. Засудж. ОН при НКВС СРСР 16 листопада 1944 р. на 8 р. ВТТ. Постановою ВТ СибВО від 5 червня 1959 р. вирок скасовано, справу припинено за відсутністю складу злочину. (ДАРО, 3225).

Ромашко Гордій Прохорович, 1911 р. н., с. Великий Мидськ Дерaжненського р-ну. Українець, малописьменний, рядовий 76 зсп 23 зсб. Прож. м. Бійськ Алтайського краю (Росія). Заарешт. 7 серпня 1944 р. Обвинувач. за ст. 58-1а, 58-11 КК РРФСР. Засудж. ОН при НКВС СРСР 3 березня 1945 р. на 10 р. ВТТ. Реабіл. висновком прокуратури Рівненської обл. від 30 грудня 1993 р. (ДАРО, 5755).

Ромашко Микита Савович, 1910 р. н., с. Великий Мидськ Дерaжненського р-ну. Українець, малописьменний, червоноармієць 76 зсп 23 зсб. Прож. м. Бійськ Алтайського краю (Росія). Заарешт. 7 серпня 1944 р. Обвинувач. за ст. 58-1а, 58-11 КК РРФСР. Постановою ВКР «Смерш» СибВО від 2 грудня 1944 р. справу припинено, з-під варти звільн. 5 грудня 1944 р. (ДАРО, 3299).

Ромишевський Збігнєв Євгенович, 20 червня 1911 р. н., смт. Нова Ушиця Кам'янець-Подільської обл. Поляк, освіта 8 кл., писар поліцейського відділку. Прож. м. Костопіль, вул. 3 травня, 33. Заарешт. 22 грудня 1939 р. Постановою Костопільського РВ НКВС від 8 лютого 1940 р. справу припинено, з-під варти звільнено. (ДАРО, 1709).

Ромчук Анатолій Федорович, 1920 р. н., с. Бокшин Межиріцького р-ну. Українець, освіта 5 кл., селянин. Прож. с. Бокшин Межиріцького р-ну. Заарешт. 9 березня 1950 р. Обвинувач. за ст. 54-1а, 54-11 КК УРСР. Засудж. ВТ військ МВС Рівненської обл. 7 грудня 1950 р. на 25 р. ВТТ і 5 р. позбавлення прав з конфіскацією майна. Звільн. 20 вересня 1956 р. Реабіл. висновком прокуратури Рівненської обл. від 31 липня 1992 р. (СБУ, 9623).

Ромчук Федір Лукашович, 1908 р. н., с. Блудів Межиріцького р-ну. Українець, освіта 2 кл., селянин. Прож. с. Порозове Рівненського р-ну. Заарешт. 11 січня 1949 р. Обвинувач. за ст. 20-54-1а КК УРСР. Засудж. ВТ військ МВС Рівненської обл. від 13 квітня 1949 р. на 25 р. ВТТ і 5 р. позбавлення прав з конфіскацією майна. Ухвалою ВТ ПрикВО від 13 жовтня 1954 р. термін покарання знижено до 10 р. ВТТ. Звільн. у серпні 1954 р. Реабіл. висновком прокуратури Рівненської обл. від 17 серпня 1992 р. (СБУ, 9587).

Роняк Петро Васильович, 1919 р. н., с. Керниця Меденицького р-ну Дрогобицької обл. Українець, рядовий полкової батареї 116 сп 21 сд. Прож. с. Люговичі Лодейнопольського р-ну Ленінградської обл. (Росія). Заарешт. 19 жовтня 1941 р. Обвинувач. за ст. 19-58-1б, 58-11 КК РРФСР. Засудж. ВТ Південної групи військ 7 армії 2 листопада 1941 р. на

10 р. ВТТ і 5 р. позбавлення прав. Помер 17 липня 1943 р. у ВТТ. Ухвалою ВТ ПрикВО від 11 лютого 1958 р. вирок скасовано, справу припинено за недоведеністю обвинувачення. (СБУ, 15497).

Роповка Олександр Іванович, 1918 р. н., с. Ремель Олександрійського р-ну. Українець, письменний, селянин. Прож. с. Ремель Олександрійського р-ну. Заарешт. 29 серпня 1944 р. Обвинувач. за ст. 54-1а, 54-11 КК УРСР, ст. 2 Указу ПВР СРСР від 19 квітня 1943 р. Засудж. ВТ військ НКВС Рівненської обл. 8 грудня 1944 р. до ВМП – розстрілу з конфіскацією майна. Постановою ПВР СРСР від 29 січня 1945 р. ВМП замінено на 20 р. каторжних робіт. Звільн. 6 лютого 1955 р. Реабіл. висновком прокуратури Рівненської обл. від 27 вересня 1992 р. (СБУ, 10005).

Рорбах Юзеф Антонович, 1882 р. н., м. Костопіль Рівненської обл. Поляк, робітник. Прож. м. Костопіль Рівненської обл. Заарешт. 31 січня 1945 р. Обвинувач. за ст. 54-1а, 54-11 КК УРСР. Постановою управління ПФТ м. Шахти від 26 жовтня 1945 р. справу припинено, з-під варти звільнено. (ДАРО, 1520).

Ророт Стефан Блажович, 1894 р. н., Бендзинський п-т (Польща). Поляк, освіта 5 кл., бригадир 7 колії 5 дистанції шляху Ковельської залізниці. Прож. м. Костопіль Рівненської обл. Заарешт. 5 січня 1945 р. Обвинувач. за ст. 54-10 ч. 2, 54-11 КК УРСР. Засудж. ВТ Ковельської залізниці 16 червня 1945 р. на 10 р. ВТТ і 5 р. позбавлення прав з конфіскацією майна. Ухвалою ТК ВС СРСР від 8 вересня 1956 р. вирок скасовано, справу припинено за відсутністю складу злочину. (СБУ, 13866).

Росошик Антоніна Данилівна, 1909 р. н., с. Великі Цепцевичі Володимирецького р-ну. Українка, неписьменна, селянка. Прож. с. Великі Цепцевичі Володимирецького р-ну. Заарешт. 14 жовтня 1944 р. Постановою УНКВС Рівненської області від 2 серпня 1945 р. справу припинено, з під варти звільнено. (ДАРО, 1310).

Росошик Володимир Семенович, 1924 р. н., с. Великі Цепцевичі Володимирецького р-ну. Українець, малописьменний, селянин. Прож. с. Великі Цепцевичі Володимирецького р-ну. Заарешт. 4 листопада 1947 р. Обвинувач. за ст. 20-54-1а КК УРСР. Засудж. ВТ військ МВС Рівненської обл. 28 січня 1948 р. на 25 р. ВТТ і 5 р. позбавлення прав з конфіскацією майна. Ухвалою ВТ ПрикВО від 21 травня 1957 р. термін покарання знижено до 5 р. ВТТ. Звільн. 5 червня 1957 р. Реабіл. висновком прокуратури Рівненської обл. від 19 листопада 1991 р. (СБУ, 6045).

Росошик Ганна Тимофіївна, 1920 р. н., с. Великі Цепцевичі Володимирецького р-ну. Українка, селянка. Прож. с. Великі Цепцевичі Володимирецького р-ну. Заарешт. 4 січня 1948 р. Обвинувач. за ст. 54-1а, 54-11 КК УРСР. Засудж. ВТ військ МВС Рівненської обл. 20 березня 1945 р. на 25 р. ВТТ і 5 р. позбавлення прав з конфіскацією майна. Ухвалою ВК ВС СРСР від 18 грудня 1954 р. термін покарання знижено до 7 р. ВТТ і 2 р. позбавлення прав. Звільн. 11 лютого 1955 р. Реабіл. висновком прокуратури Рівненської обл. від 5 квітня 1992 р. (СБУ, 9144).

Ростикус Богдан Васильович, 1926 р. н., м. Корець Рівненської обл. Українець, учень 8 кл. Корецької СШ №1. Прож. м. Корець, вул. Червоноармійська, 4. Заарешт. 17 квітня 1941 р. Обвинувач. за ст. 54-2, 54-11 КК УРСР. Засудж. ОН при НКВС СРСР 22 квітня 1942 р. на 5 р. ВТТ. Реабіл. висновком прокуратури Рівненської обл. від 20 листопада 1989 р. (ДАРО, 1107-1108).

Ротер Емануїл Юнасович, 1921 р. н., м. Новий Сонч Краківського воєв. (Польща). Єврей, освіта 7 кл., ювелір. Прож. м. Рівне, вул. Злота. Заарешт. 20 липня 1940 р. Обвинувач. за ст. 80 КК УРСР. Засудж. ОН при НКВС СРСР 27 вересня 1940 р. на 3 р. ВТТ. Амністований 1 вересня 1941 р. як польський громадянин. (ДАРО, 3114).

Рохман Іцик Якубович, 1920 р. н., м. Варшава (Польща). Єврей, освіта 7 кл., робітник дорожнього будівництва НКВС. Прож. м. Рівне, вул. Шкільна, 3б (синагога). Заарешт. 22 червня 1940 р. Обвинувач. за ст. 80 КК УРСР. Засудж. ОН при НКВС СРСР 27 вересня 1940 р. на 3 р. ВТТ. Амністований 25 серпня 1941 р. як польський громадянин. (ДАРО, 3041).

Рошковський Михайло Антонович, 1898 р. н., с. Льгота-Костельна Радомського п-ту (Польща). Поляк, закінчив юридичний факультет Варшавського університету, старший суддя Луцького окружного суду. Прож. м. Луцьк, вул. Міцкевича, 4. Заарешт. 18 вересня 1939 р. Обвинувач. за ст. 54-13 КК УРСР. Засудж. ОН при НКВС СРСР 17 травня 1941 р. на 8 р. ВТТ. Реабіл. висновком прокуратури Рівненської обл. від 20 липня 1989 р. (ДАРО, 641).

Рощик Карпо Родіонович, 1914 р. н., с. Білятичі Сарненського р-ну. Українець, освіта 3 кл., селянин. Прож. с. Білятичі Сарненського р-ну. Заарешт. 26 квітня 1944 р. Обвинувач. за ст. 54-1а, 54-11 КК УРСР. Засудж. ВТ військ НКВС Рівненської обл. 22 листопада 1944 р. до ВМП – розстрілу з конфіскацією майна. Ухвалою ВК ВС СРСР від 30 листопада 1944 р. ВМП замінено на 20 р. каторжних робіт і 5 р. позбавлення прав. Звільн. 28 травня 1956 р. Реабіл. висновком прокуратури Рівненської обл. від 30 грудня 1991 р. (СБУ, 6941).

Рощик Мирон Семенович, 1929 р. н., с. Соломіївка Дубровицького р-ну. Українець, освіта 4 кл., селянин. Прож. с. Соломіївка Дубровицького р-ну. Заарешт. 23 грудня 1947 р. Обвинувач. за ст. 20-54-1а КК УРСР. Вироком ВТ військ МВС Рівненської обл. від 11 лютого 1948 р. виправдано, з-під варти звільнено. (СБУ, 6351).

Рощик Михайло Григорович, 1904 р. н., с. Білятичі Сарненського р-ну. Українець, неписьменний, селянин. Прож. с. Стрільськ Сарненського р-ну. Заарешт. 10 червня 1946 р. Обвинувач. за ст. 54-1а, 54-11 КК УРСР. Постановою УМДБ у Рівненській обл. від 9 квітня 1948 р. справу припинено, з-під варти звільнено. (ДАРО, 1982).

Рощик Трохим Іванович, 1904 р. н., с. Білятичі Сарненського р-ну. Українець, малописьменний, голова ССТ. Прож. с. Білятичі Сарненського р-ну. Заарешт. 9 листопада 1946 р. Обвинувач. за ст. 54-1а, 54-11 КК УРСР, ст. 2 Указу ПВР СРСР від 19 квітня 1943 р. Засудж. ВТ військ МВС Рівненської обл. 17-18 березня 1947 р. на 15 р. каторжних робіт і 5 р. позбавлення прав з конфіскацією майна. Ухвалою ВК ВС СРСР від 14 квітня 1947 р. термін покарання знижено до 10 р. ВТТ. Звільн. 14 липня 1955 р. Реабіл. висновком прокуратури Рівненської обл. від 19 грудня 1991 р. (СБУ, 6984, т. 1-2).

Рощинський Степан Федорович, 16 вересня 1893 р. н., с. Семенівка Глухівського р-ну Сумської обл. Українець, закінчив Глухівське міське училище, обліковець ліспромгоспу. Прож. м. Костопіль, вул. Леніна, 277. Заарешт. 14 липня 1940 р. Обвинувач. за ст. 54-13, 196 КК УРСР. Засудж. ОН при НКВС СРСР 29 березня 1941 р. на 8 р. ВТТ. Помер 2 квітня 1943 р. у ВТТ. Реабіл. висновком

прокуратури Рівненської обл. від 22 вересня 1989 р. (ДАРО, 721).

Рощук Давид Іванович, 1922 р. н., с. Мар'янівка Костопільського р-ну. Українець, селянин. Прож. с. Мар'янівка Костопільського р-ну. Заарешт. 23 червня 1944 р. Обвинувач. за ст. 54-1а, 54-11 КК УРСР. Засудж. ВТ військ НКВС Рівненської обл. 19 вересня 1944 р. до ВМП – розстрілу з конфіскацією майна. Вирок виконано 10 січня 1945 р. Реабіл. висновком прокуратури Рівненської обл. від 26 листопада 1993 р. (СБУ, 14768).

Рощук Марія Павлівна, 1925 р. н., с. Яблунне Березнівського р-ну. Українка, селянка. Прож. с. Яблунне Березнівського р-ну. Заарешт. 28 квітня 1945 р. Обвинувач. за ст. 54-1а, 54-11 КК УРСР, ст. 2 Указу ПВР СРСР від 19 квітня 1943 р. Засудж. ВТ військ НКВС Рівненської обл. 3 червня 1945 р. на 15 р. каторжних робіт і 5 р. позбавлення прав. Звільн. 10 травня 1956 р. Реабіл. висновком прокуратури Рівненської обл. від 22 липня 1992 р. (СБУ, 9767).

Рощук Микола Євкович, 1902 р. н., с. Яполоть Дережненського р-ну. Українець, малописьменний, рядовий 104 зсп 39 зсб. Прож. м. Ялуторовськ Омської обл. (Росія). Заарешт. 4 листопада 1944 р. Обвинувач. за ст. 58-1а, 58-11 КК РРФСР. Засудж. ОН при НКВС СРСР 24 вересня 1945 р. на 10 р. ВТТ. Постановою президії Рівненського облсуду від 7 лютого 1968 р. вирок скасовано, справу припинено за відсутністю складу злочину. (ДАРО, 5081).

Рощук Олексій Павлович, 1927 р. н., с. Яблунне Березнівського р-ну. Українець, письменний, селянин. Прож. с. Яблунне Березнівського р-ну. Заарешт. 27 січня 1946 р. Обвинувач. за ст. 54-1а, 54-11 КК УРСР, ст. 2 Указу ПВР СРСР від 19 квітня 1943 р. Засудж. ВТ військ МВС Рівненської обл. 7 червня 1946 р. на 15 р. каторжних робіт з конфіскацією майна. Звільн. 12 вересня 1956 р. Реабіл. висновком прокуратури Рівненської обл. від 3 червня 1992 р. (СБУ, 9444).

Рощук Олена Касянівна, 1910 р. н., с. Борщівка Костопільського р-ну. Українка, неписьменна, селянка. Прож. с. Яблунне Березнівського р-ну. Заарешт. 1 березня 1947 р. Обвинувач. за ст. 54-1а, 54-11 КК УРСР. Засудж. ОН при МДБ СРСР 30 серпня 1947 р. на 5 р. ВТТ. Ухвалою СК ВС УРСР від 30 вересня 1965 р. вирок скасовано, справу припинено за відсутністю складу злочину. (ДАРО, 3526).

Рощук Софія Павлівна, 1928 р. н., с. Яблунне Березнівського р-ну. Українка, неписьменна, селянка. Прож. с. Яблунне Березнівського р-ну. Заарешт. 28 лютого 1945 р. Обвинувач. за ст. 54-1а, 54-11 КК УРСР. Засудж. ВТ військ НКВС Рівненської обл. 16 травня 1945 р. на 10 р. ВТТ з конфіскацією майна. Звільн. 6 червня 1954 р. Реабіл. висновком прокуратури Рівненської обл. від 12 грудня 1991 р. (СБУ, 5977).

Рощук Федір Дорофійович, 1909 р. н., м. Острог Рівненської обл. Українець, без певних занять. Прож. м. Острог, вул. Бельмаж, 112. Заарешт. 4 лютого 1944 р. Обвинувач. за ст. 54-1а, 54-11 КК УРСР. Постановою УНКВС у Рівненській обл. від 4 березня 1944 р. справу припинено, з-під варти звільнено 23 березня 1944 р. Постановою прокуратури Рівненської обл. від 4 червня 1991 р. справу припинено за недоведеністю участі у скоєнні злочину. (СБУ, 13207).

Роюк Іван Никифорович, 1913 р. н., с. Боремель Демидівського р-ну. Українець, освіта 2 кл., рядовий 89 зсп 32 зсб. Прож. м. Алма-Ата (Казахстан). Заарешт. 2 вересня 1944 р. Обвинувач. за ст. 58-1а,

58-11 КК РРФСР. Засудж. ОН при НКВС СРСР 17 березня 1945 р. на 8 р. ВТТ. Постановою президії Рівненського облсуду від 15 листопада 1989 р. вирок скасовано, справу припинено за відсутністю складу злочину. (ДАРО, 3981).

Роюк Надія Іванівна, 1926 р. н., с. Забороль Олександрійського р-ну. Українка, освіта 6 кл., селянка. Прож. с. Забороль Олександрійського р-ну. Заарешт. 30 січня 1945 р. Обвинувач. за ст. 54-1а, 54-11 КК УРСР. Постановою УНКДБ у Рівненській обл. від 30 червня 1945 р. справу припинено, з-під варти звільнено. Вдруге заарешт. 20 листопада 1946 р. Обвинувач. за ст. 54-1а, 54-11 КК УРСР. Постановою прокуратури військ МВС УО від 12 березня 1947 р. справу припинено, з-під варти звільнено. (ДАРО, 2113, 1878).

Рубанець Максим Михайлович, 1899 р. н., с. Стрільськ Сарненського р-ну. Українець, освіта 2 кл., селянин. Прож. с. Стрільськ Сарненського р-ну. Заарешт. 17 березня 1941 р. Обвинувач. за ст. 54-13 КК УРСР. Засудж. ОН при НКВС СРСР 29 червня 1942 р. на 5 р. ВТТ. Помер 12 серпня 1942 р. під час етапування з Астраханської тюрми до ст. Карабас Карагандинської залізниці. Реабіл. висновком прокуратури Рівненські обл. від 3 серпня 1989 р. (ДАРО, 570).

Рубанець Федір Арсенович, 16 березня 1900 р. н., с. Хрінники Дубенського п-ту. Українець, закінчив церковно-приходську школу, селянин. Прож. с. Хрінники Дубенського п-ту. Заарешт. 23 грудня 1939 р. Обвинувач. за ст. 54-12 КК УРСР. Постановою УНКВС у Рівненській обл. від 30 серпня 1940 р. справу припинено, з-під варти звільнено. (ДАРО, 1827).

Рубанов Петро Семенович, 1892 р. н., м. Рівне. Росіянин, освіта початкова, безробітний. Прож. м. Рівне, вул. Сталіна, 376. Заарешт. 22 червня 1948 р. Обвинувач. за ст. 109, 206-17а КК УРСР. Засудж. ОН при МДБ СРСР 4 вересня 1948 р. на 2 р. ВТТ. (СБУ, 926).

Рубаха Ганна Панасівна, 1934 р. н., с. Полиці Рафалівського р-ну. Українка, малописьменна, селянка. Прож. с. Полиці Рафалівського р-ну. Заарешт. 21 серпня 1954 р. Обвинувач. за ст. 20-54-1а КК УРСР. Засудж. ВТ ПрикВО 18 листопада 1954 р. на 5 р. ВТТ і 2 р. позбавлення прав з конфіскацією майна. Звільн. 19 червня 1956 р. Реабіл. висновком прокуратури Рівненської обл. від 26 листопада 1991 р. (СБУ, 5763).

Рубаха Надія Панасівна, 1926 р. н., с. Полиці Рафалівського р-ну. Українка, малописьменна, колгоспниця к-пу ім. Сталіна. Прож. с. Полиці Рафалівського р-ну. Заарешт. 21 серпня 1954 р. Обвинувач. за ст. 20-54-1а КК УРСР. Засудж. ВТ ПрикВО 18 листопада 1954 р. на 10 р. ВТТ і 3 р. позбавлення прав з конфіскацією майна. Звільн. 10 липня 1956 р. Реабіл. висновком прокуратури Рівненської обл. від 26 листопада 1991 р. (СБУ, 5763).

Рубащиць Ганна Кіндратівна, 1929 р. н., х. Нагорний Глиннівської сільради Рокитнівського р-ну. Білоруска, неписьменна, селянка. Прож. х. Нагорний Рокитнівського р-ну. Заарешт. 7 квітня 1945 р. Обвинувач. за ст. 54-1а, 54-11 КК УРСР. Засудж. ВТ військ НКВС Рівненської обл. 28 червня 1945 р. на 10 р. ВТТ з конфіскацією майна. Звільн. 4 червня 1954 р. Реабіл. висновком прокуратури Рівненської обл. від 20 вересня 1993 р. (СБУ, 14414).

Рубащиць Ірина Яківна, 1924 р. н., х. Нагорний Глиннівської сільради Рокитнівського р-ну. Білоруска, неписьменна, селянка. Прож. х. Нагорний Рокитнів-

ського р-ну. Заарешт. 7 квітня 1945 р. Обвинувач. за ст. 54-1а, 54-11 КК УРСР. Засудж. ВТ військ НКВС Рівненської обл. 28 червня 1945 р. на 10 р. ВТТ і 5 р. позбавлення прав з конфіскацією майна. Звільн. 16 грудня 1954 р. Реабіл. висновком прокуратури Рівненської обл. від 15 вересня 1993 р. (СБУ, 14414).

Рубащук Варвара Іванівна, 1918 р. н., с. Злазне Деражненського р-ну. Українка, освіта 2 кл., селянка. Прож. с. Злазне Деражненського р-ну. Заарешт. 3 лютого 1944 р. Обвинувач. за ст. 54-1а, 54-11 КК УРСР. Засудж. ВТ військ НКВС Рівненської обл. 30 травня 1944 р. на 10 р. ВТТ і 5 р. позбавлення прав з конфіскацією майна. Звільн. 20 листопада 1953 р. Реабіл. висновком прокуратури Рівненської обл. від 23 червня 1992 р. (СБУ, 9232).

Рубель Іван Адамович, 1926 р. н., с. Яблунне Березнівського р-ну. Українець, селянин. Прож. с. Яблунне Березнівського р-ну. Заарешт. 8 вересня 1945 р. Обвинувач. за ст. 54-1а, 54-11 КК УРСР. Засудж. ВТ військ НКВС Рівненської обл. 12 листопада 1945 р. на 10 р. ВТТ і 5 р. позбавлення прав з конфіскацією майна. Звільн. 21 березня 1955 р. Реабіл. висновком прокуратури Рівненської обл. від 25 лютого 1993 р. (СБУ, 11815).

Рубель Іван Васильович, 1927 р. н., с. Яблунне Березнівського р-ну. Українець, освіта 1 кл., селянин. Прож. с. Яблунне Березнівського р-ну. Заарешт. 27 січня 1946 р. Обвинувач. за ст. 54-1а, 54-11 КК УРСР. Засудж. ВТ військ МВС Рівненської обл. 18 червня 1946 р. на 10 р. ВТТ і 5 р. позбавлення прав. Звільн. 21 березня 1955 р. Реабіл. висновком прокуратури Рівненської обл. від 14 липня 1992 р. (СБУ, 9221).

Рубель Надія Петрівна, 1926 р. н., с. Яблунне Березнівського р-ну. Українка, освіта 2 кл., селянка. Прож. с. Яблунне Березнівського р-ну. Заарешт. 25 квітня 1944 р. Обвинувач. за ст. 54-1а, 54-11 КК УРСР, ст. 2 Указу ПВР СРСР від 19 квітня 1943 р. Засудж. ВТ військ НКВС Рівненської обл. 21 жовтня 1944 р. на 20 р. каторжних робіт і 5 р. позбавлення прав з конфіскацією майна. Ухвалою ВТ ПрикВО від 6 червня 1956 р. термін покарання знижено до 10 р. ВТТ. Звільн. 14 червня 1956 р. Реабіл. висновком прокуратури Рівненської обл. від 18 грудня 1992 р. (СБУ, 11219).

Рубель Павлина Адамівна, 1924 р. н., х. Занакот Зірненської сільради Березнівського р-ну. Українка, неписьменна, селянка. Прож. х. Занакот Березнівського р-ну. Заарешт. 27 березня 1946 р. Обвинувач. за ст. 54-1а, 54-11 КК УРСР. Засудж. ВТ військ МВС Рівненської обл. 7 травня 1946 р. на 10 р. ВТТ і 5 р. позбавлення прав з конфіскацією майна. Звільн. 18 березня 1955 р. Реабіл. висновком прокуратури Рівненської обл. від 28 січня 1992 р. (СБУ, 6677).

Рубель Парасковія Іванівна, 1929 р. н., с. Волоша Степанського р-ну. Українка, селянка. Прож. с. Волоша Степанського р-ну. Заарешт. 12 січня 1946 р. Обвинувач. за ст. 54-1а, 54-11 КК УРСР. Засудж. ВТ військ НКВС Рівненської обл. 12 лютого 1946 р. на 10 р. ВТТ з конфіскацією майна. Звільн. 6 листопада 1954 р. Реабіл. висновком прокуратури Рівненської обл. від 5 листопада 1992 р. (СБУ, 11004).

Рубель Стах Петрович, 1927 р. н., с. Яблунне Березнівського р-ну. Українець, освіта 4 кл., селянин. Прож. с. Яблунне Березнівського р-ну. Заарешт. 27 січня 1946 р. Обвинувач. за ст. 54-1а, 54-11 КК УРСР. Засудж. ВТ військ МВС Рівненської обл. 14 червня 1946 р. на 10 р. ВТТ і 5 р. позбавлення прав

з конфіскацією майна. Звільн. 27 лютого 1955 р. Реабіл. висновком прокуратури Рівненської обл. від 14 липня 1992 р. (СБУ, 9221).

Рубель Степан Іванович, 1923 р. н., с. Волоша Степанського р-ну. Українець, освіта 4 кл., селянин. Прож. с. Волоша Степанського р-ну. Заарешт. 31 січня 1947 р. Обвинувач. за ст. 54-10 КК УРСР. Засудж. Рівненським облсудом 17 березня 1947 р. на 8 р. ВТТ і 3 р. позбавлення прав. Звільн. 25 жовтня 1954 р. Постановою пленуму ВС УРСР від 15 липня 1990 р. вирок скасовано, справу припинено за відсутністю складу злочину. (СБУ, 5256).

Рубець Микола Петрович, 1929 р. н., с. Полиці Рафалівського р-ну. Українець, освіта 2 кл., селянин. Прож. с. Полиці Рафалівського р-ну. Заарешт. 26 січня 1945 р. Обвинувач. за ст. 54-1а КК УРСР. Засудж. ВТ військ НКВС Рівненської обл. 16 квітня 1945 р. на 10 р. ВТТ з конфіскацією майна. Постановою президії Рівненського облсуду від 30 серпня 1972 р. вирок скасовано, справу припинено за відсутністю складу злочину. (СБУ, 3397).

Рубець Петро Володимирович, 1930 р. н., х. Бабин Полицької сільради Рафалівського р-ну. Українець, освіта 1 кл., селянин. Прож. х. Бабин Рафалівського р-ну. Заарешт. 1 березня 1946 р. Обвинувач. за ст. 54-1а, 54-11 КК УРСР. Засудж. ВТ військ МВС Рівненської обл. 10 квітня 1946 р. на 10 р. ВТТ і конфіскацією майна. Звільн. 25 серпня 1953 р. Реабіл. висновком прокуратури Рівненської обл. від 13 травня 1992 р. (СБУ, 8540).

Рубінчик Арон Файтелович, 10 травня 1894 р. н., м-ко Чорнобиль Радомисльського п-ту Київської губ. Єврей, освіта середня, адвокат у бюро скарг і пропозицій. Прож. м. Рівне, вул. Понятовського, 187. Заарешт. 2 жовтня 1939 р. Обвинувач. за ст. 54-13 КК УРСР. Постановою УНКВС у Рівненській обл. від 9 березня 1940 р. справу припинено за недоведеністю. (ДАРО, 2832).

Рубінштейн Олександр Максимович (Цалік Шаімович), 1922 р. н., с. Гориньград Тучинського р-ну. Українець, член ВЛКСМ, червоноармієць 203 азсп. Заарешт. 9 вересня 1942 р. Обвинувач. за ст. 58-2, 58-10 ч. 2 КК РРФСР. Засудж. ВТ 57 армії 8 жовтня 1942 р. на 8 р. ВТТ і 3 р. позбавлення прав. Реабіл. висновком прокуратури Рівненської обл. від 25 жовтня 1993 р. (СБУ, 11540).

Рубінштейн Хилел Нафтулович, 1904 р. н., м. Влашев Келецького губ. (Польща). Єврей, освіта 1 кл., швець. Прож. м. Рівне, вул. Обводова, 5. Заарешт. 21 червня 1940 р. Обвинувач. за ст. 80 КК УРСР. Засудж. ОН при НКВС СРСР 26 вересня 1940 р. на 3 р. ВТТ. (ДАРО, 3017).

Рублевський Іван Ілліч, 1904 р. н., м. Балта Кам'янець-Подільської обл. Українець, письменний, механік млина. Прож. смт. Мізоч Рівненської обл. Заарешт. 31 січня 1945 р. Обвинувач. за ст. 54-1а, 54-11 КК УРСР. Постановою УНКВС Рівненської обл. від 3 березня 1945 р. справу припинено, з-під варти звільнений. (ДАРО, 1495).

Рубша Микола Купріянович, 1923 р. н., с. Грушвиця Рівненського р-ну. Українець, учень. Прож. с. Грушвиця Рівненського р-ну. Заарешт. 7 лютого 1941 р. Обвинувач. за ст. 54-2, 54-11 КК УРСР. Засудж. ВТ 5 армії КОВО 31 травня 1941 р. на 8 р. ВТТ з конфіскацією майна. Врятувався втечею під час розстрілу в'язнів Дубенської тюрми 24-25 червня 1941 р. Загинув 10 червня 1944 р. в УПА. Реабіл. висновком прокуратури Рівненської обл. від 18 листопада 1993 р. (СБУ, 14841).

Руда Галина Степанівна, 1926 р. н., с. Бокійма Демидівського р-ну. Українець, освіта 5 кл., селянин. Прож. с. Бокійма Демидівського р-ну. Заарешт. 18 листопада 1944 р. Обвинувач. за ст. 54-1а, 54-11 КК УРСР. Постановою УНКВС у Рівненській обл. від 27 вересня 1945 р. справу припинено, з-під варти звільн. 3 жовтня 1945 р. Постановою прокуратури Рівненської обл. від 5 листопада 1993 р. справу припинено за недоведеністю. (ДАРО, 1497).

Руда Ганна Григорівна, 1927 р. н., с. Дермань Перша Мізоцького р-ну. Українка, освіта початкова, селянка. Прож. х. Петраківщина Будеразької сільради Мізоцького р-ну. Заарешт. 14 січня 1945 р. Обвинувач. за ст. 54-1а, 54-11 КК УРСР, ст. 2 Указу ПВР СРСР від 19 квітня 1943 р. Засудж. ВТ військ НКВС Рівненської обл. 30 березня 1945 р. на 15 р. каторжних робіт і 5 р. позбавлення прав з конфіскацією майна. Звільн. 6 серпня 1954 р. Реабіл. висновком прокуратури Рівненської обл. від 10 квітня 1992 р. (СБУ, 7955).

Руда Лідія Онуфріївна, 1925 р. н., с. Дермань Перша Мізоцького р-ну. Українка, селянка. Прож. с. Дермань Перша Мізоцького р-ну. Заарешт. 26 лютого 1945 р. Обвинувач. за ст. 54-1а, 54-11 КК УРСР, ст. 2 Указу ПВР СРСР від 19 квітня 1943 р. Засудж. ВТ військ НКВС Рівненської обл. 29 червня 1945 р. на 15 р. каторжних робіт і 5 р. позбавлення прав з конфіскацією майна. Звільн. 19 грудня 1955 р. Реабіл. висновком прокуратури Рівненської обл. від 27 вересня 1993 р. (СБУ, 14276).

Рудак Катерина Григорівна, 1928 р. н., с. Млинівці Почаївського р-ну Тернопільської обл. Українка, неписьменна, селянка. Прож. с. Борувка Дераженського р-ну. Заарешт. 28 січня 1946 р. Обвинувач. за ст. 54-1а, 54-11 КК УРСР. Постановою ТВ НКВС Ковельської залізниці від 5 березня 1946 р. справу припинено, з-під варти звільнено. (ДАРО, 2449).

Рудаков Борис Петрович, 1929 р. н., с. Решуцьк Олександрійського р-ну. Українець, учень 10 кл. СШ № 2 м. Рівне. Прож. м. Рівне. Заарешт. 27 березня 1948 р. Обвинувач. за ст. 54-10 ч. 1, 54-11 КК УРСР. Засудж. ОН при МДБ СРСР 25 грудня 1948 р. на 10 р. ВТТ. Постановою президії Рівненського облсуду від 8 серпня 1990 р. вирок скасовано, справу припинено за відсутністю складу злочину. (ДАРО, 176-179).

Рудаков Іларіон Хомович, 1907 р. н., с. Решуцьк Рівненського п-ту. Українець, освіта початкова, селянин. Прож. с. Решуцьк Рівненського п-ту. Заарешт. 27 вересня 1939 р. Обвинувач. за ст. 54-13 КК УРСР. Постановою УНКВС у Рівненській обл. від 28 лютого 1940 р. справу припинено, з-під варти звільнено. (ДАРО, 2824).

Рудакова Любов Микитівна, 1919 р. н., с. Свяття Олександрійського р-ну. Українка, освіта 5 кл., селянка. Прож. с. Свяття Олександрійського р-ну. Заарешт. 27 грудня 1940 р. Обвинувач. за ст. 54-2, 54-11 КК УРСР. Засудж. Рівненським облсудом 27 березня 1941 р. на 8 р. ВТТ і 5 р. позбавлення прав з конфіскацією майна. Загинула під час розстрілу в'язнів Дубенської тюрми 24-25 червня 1941 р. Реабіл. висновком прокуратури Рівненської обл. від 25 вересня 1992 р. (СБУ, 11277, т. 1-5).

Рудаш Євгеній Сильвестрович, 1908 р. н., с. Вишкув Люблінської губ. (Польща). Поляк, закінчив 6 кл. гімназії, працівник канцелярії Люблінської в'язниці. Прож. м. Люблін (Польща). Заарешт. 18 вересня 1939 р. Обвинувач.

за ст. 54-13 КК УРСР. Постановою УНКВС у Рівненській обл. від 25 січня 1940 р. справу припинено, з-під варти звільн. 27 січня 1940 р. (ДАРО, 1753).

Руденко Василь Тихонович, 1925 р. н., с. Погорільці Холмського р-ну Чернігівської обл. Українець, письменний, селянин. Прож. с. Дядьковичі Дубенського р-ну. Заарешт. 16 березня 1944 р. Обвинувач. за ст. 54-1а, 54-11 КК УРСР. Постановою УНКВС у Рівненській обл. від 23 червня 1944 р. справу припинено, з-під варти звільнено, направлено у спецтабір НКВС СРСР. (ДАРО, 2311).

Руденко Йосип Петрович, 1896 р. н., с. Озірці Людвипільського р-ну. Українець, освіта 6 кл., селянин. Прож. кол. Рудня Погорілівська Людвипільського р-ну. Заарешт. 28 січня 1945 р. Обвинувач. за ст. 54-1а, 54-11 КК УРСР, ст. 2 Указу ПВР СРСР від 19 квітня 1943 р. Засудж. ВТ військ НКВС Рівненської обл. 28 квітня 1945 р. на 20 р. каторжних робіт і 5 р. позбавлення прав з конфіскацією майна. Звільн. 8 жовтня 1955 р. Реабіл. висновком прокуратури Рівненської обл. від 30 грудня 1991 р. (СБУ, 6942).

Руденко Леонтій Йосипович, 1929 р. н., с. Озірці Сосновського р-ну. Українець, освіта 4 кл., селянин. Прож. с. Озірці Сосновського р-ну. Заарешт. 27 червня 1946 р. Обвинувач. за ст. 54-1а, 54-11 КК УРСР. Засудж. ВТ військ МВС Рівненської обл. 13 серпня 1946 р. на 10 р. ВТТ з конфіскацією майна. Помер 20 квітня 1948 р. в Устьвимлагу. Реабіл. висновком прокуратури Рівненської обл. від 12 листопада 1993 р. (СБУ, 14726).

Рудзкій Вацлав Янович, 10 жовтня 1913 р. н., маєток Луковка Березнівської гм. Рівненського п-ту. Поляк, освіта 5 кл., писар паспортного відділу. Прож. м. Березно, вул. Замкова, 39. Заарешт. 6 жовтня 1939 р. Амністований 9 грудня 1941 р. як польський громадянин. Постановою УКДБ при РМ УРСР у Рівненській обл. від 18 листопада 1958 р. справу припинено за недостатністю зібраних доказів. (ДАРО, 3157).

Рудий Адам Якович, 1930 р. н., с. Дермань Перша Мізоцького р-ну. Українець, селянин. Прож. с. Дермань Перша Мізоцького р-ну. Заарешт. 1 листопада 1948 р. Обвинувач. за ст. 20-54-1а КК УРСР. Засудж. ВТ військ МВС Рівненської обл. 20 січня 1949 р. на 25 р. ВТТ і 5 р. позбавлення прав. Звільн. 5 жовтня 1958 р. Постановою президії Рівненського облсуду від 8 грудня 1993 р. вирок скасовано, справу припинено за відсутністю складу злочину. (СБУ, 15746).

Рудий Василь Наталійович, 1917 р. н., с. Малі Жабокрики Козинського р-ну. Українець. освіта 2 кл., селянин. Прож. с. Малі Жабокрики Козинського р-ну. Заарешт. 7 квітня 1945 р. Обвинувач. за ст. 54-1а, 54-11 КК УРСР. Засудж. ВТ військ НКВС Рівненської обл. 4 липня 1945 р. на 10 р. ВТТ і 5 р. позбавлення прав з конфіскацією майна. Звільн. 8 грудня 1954 р. Реабіл. висновком прокуратури Рівненської обл. від 3 липня 1992 р. (СБУ, 9123).

Рудий Віталій Ксенофонтович, 1930 р. н., с. Дермань Перша Мізоцького р-ну. Українець, селянин. Прож. с. Дермань Перша Мізоцького р-ну. Заарешт. 1 листопада 1948 р. Обвинувач. за ст. 20-54-1а КК УРСР. Засудж. ВТ військ МВС Рівненської обл. 20 січня 1949 р. на 10 р. ВТТ і 3 р. позбавлення прав з конфіскацією майна. Звільн. 20 липня 1956 р. Реабіл. висновком прокуратури Рівненської обл. від 28 квітня 1992 р. (СБУ, 15746).

Рудий Володимир Юркович, 1929 р. н., с. Кривиця Дубровицького

р-ну. Українець, малописьменний, селянин. Прож. с. Кривиця Дубровицького р-ну. Заарешт. 23 березня 1946 р. Обвинувач. за ст. 54-1а, 54-11 КК УРСР. Засудж. ВТ військ МВС Рівненської обл. 28 травня 1946 р. на 10 р. ВТТ. Реабіл. висновком прокуратури Рівненської обл. від 30 червня 1992 р. (СБУ, 9836).

Рудий Іван Демидович, 1908 р. н., с. Дермань Перша Мізоцького р-ну. Українець, освіта 2 кл., селянин. Прож. с. Дермань Перша Мізоцького р-ну. Заарешт. 5 березня 1945 р. Обвинувач. за ст. 54-1а, 54-11 КК УРСР, ст. 2 Указу ПВР СРСР від 19 квітня 1943 р. Засудж. ВТ військ НКВС Рівненської обл. 31 травня 1945 р. на 15 р. каторжних робіт і 5 р. позбавлення прав з конфіскацією майна. Ухвалою ВТ ПрикВО від 5 січня 1955 р. термін покарання знижено до 10 р. ВТТ і 2 р. позбавлення прав. Звільн. 1 лютого 1955 р. Реабіл. висновком прокуратури Рівненської обл. від 28 липня 1992 р. (СБУ, 9808).

Рудий Іван Макарович, 1916 р. н., с. Дермань Перша Мізоцького р-ну. Українець, селянин. Прож. с. Дермань Перша Мізоцького р-ну. Заарешт. 5 квітня 1952 р. Обвинувач. за ст. 20-54-1а КК УРСР. Засудж. ВТ військ МДБ Рівненської обл. 16 квітня 1952 р. на 25 р. ВТТ і 5 р. позбавлення прав з конфіскацією майна. Постановою ПВР СРСР від 31 травня 1956 р. термін покарання знижено до 8 р. ВТТ. Звільн. 27 травня 1957 р. Реабіл. висновком прокуратури Рівненської обл. від 6 квітня 1993 р. (СБУ, 12261).

Рудий Іван Максимович, 1919 р. н., с. Дермань Перша Мізоцького р-ну. Українець, письменний, селянин. Прож. с. Дермань Перша Мізоцького р-ну. Заарешт. 5 лютого 1941 р. Обвинувач. за ст. 54-2, 54-11 КК УРСР. Засудж. Рівненським облсудом 30 травня 1941 р. на 8 р. ВТТ і 5 р. позбавлення прав з конфіскацією майна. (СБУ, 11849оф).

Рудий Онуфрій Данилович, 1905 р. н., с. Дермань Перша Мізоцького р-ну. Українець, освіта 3 кл., перебував на нелегальному становищі. Заарешт. 28 березня 1946 р. Обвинувач. за ст. 54-1а, 54-11 КК УРСР. Засудж. ВТ військ МВС Рівненської обл. 28 травня 1946 р. на 10 р. ВТТ і 5 р. позбавлення прав з конфіскацією майна. Звільн. 12 квітня 1956 р. Реабіл. висновком прокуратури Рівненської обл. від 25 лютого 1993 р. (СБУ, 12265).

Рудий Роман Андрійович, 1924 р. н., с. Дермань Перша Мізоцького р-ну. Українець, освіта 3 кл., селянин. Прож. с. Дермань Перша Мізоцького р-ну. Заарешт. 12 травня 1944 р. Обвинувач. за ст. 54-1а, 54-11 КК УРСР, ст. 2 Указу ПВР СРСР від 19 квітня 1943 р. Засудж. ВТ військ НКВС Рівненської обл. 3 листопада 1944 р. на 15 р. каторжних робіт і 5 р. позбавлення в правах з конфіскацією майна. Помер 20 листопада 1946 р. у Воркутлагу. Реабіл. висновком прокуратури Рівненської обл. від 14 лютого 1992 р. (СБУ, 7551).

Рудий Федір Омелянович, 1929 р. н., с. Кривиця Дубровицького р-ну. Українець, освіта 3 кл., селянин. Прож. с. Кривиця Дубровицького р-ну. Заарешт. 23 березня 1946 р. Обвинувач. за ст. 54-1а, 54-11 КК УРСР. Засудж. ВТ військ МВС Рівненської обл. 28 травня 1946 р. на 10 р. ВТТ. Звільн. 7 грудня 1954 р. Реабіл. висновком прокуратури Рівненської обл. від 30 червня 1992 р. (СБУ, 9836).

Рудий Яків Сисоєвич, 1912 р. н., с. Бокійма Демидівського р-ну. Українець, освіта 3 кл., копгоспник к-пу ім. К. Маркса. Прож. с. Бокійма Демидівського р-ну. Заарешт. 28 серпня 1950 р.

Обвинувач. за ст. 54-1а, 54-11 КК УРСР. Засудж. ОН при МДБ СРСР 23 грудня 1950 р. на 10 р. ВТТ. Постановою ЦК з перегляду справ від 11 липня 1955 р. термін покарання знижено до 5 р. ВТТ. Постановою президії Рівненського облсуду від 15 листопада 1989 р. вирок скасовано, справу припинено за відсутністю складу злочину. (СБУ, 5142).

Рудий-Кравчук Роман Семенович, 1915 р. н. с. Дермань Перша Мізоцького р-ну. Українець, закінчив 2 курс педагогічної школи, селянин. Прож. с. Дермань Перша Мізоцького р-ну. Заарешт. 25 вересня 1944 р. Обвинувач. за ст. 54-1а, 54-11 КК УРСР. Засудж. ВТ військ НКВС Рівненської обл. 18 грудня 1944 р. до ВМП – розстрілу з конфіскацією майна. Ухвалою ВК ВС СРСР від 10 січня 1945 р. ВМП замінено на 15 р. каторжних робіт. Помер 7 грудня 1952 р. в Озєрлагу. Реабіл. висновком прокуратури Рівненської обл. від 15 лютого 1993 р. (СБУ, 11588).

Рудик Адам Мойсейович, 1925 р. н., с. Вілля Людвипільського р-ну. Українець, освіта 2 кл., селянин. Прож. кол. Максимільянівка Людвипільського р-ну. Заарешт. 10 червня 1944 р. Обвинувач. за ст. 54-1а, 54-11 КК УРСР. Вбитий 24 жовтня 1944 р. при спробі втечі з тюрми № 2 м. Дубно УНКВС у Рівненській обл. Постановою УКДБ при РМ УРСР у Рівненській обл. від 9 січня 1957 р. справу припинено у зв'язку зі смертю обвинуваченого. Постановою прокуратури Рівненської обл. від 30 червня 1993 р. справу припинено за відсутністю складу злочину. (СБУ, 13194).

Рудик Анеля Филимонівна, 1927 р. н., с. Цурків Мізоцького р-ну. Українка, освіта 4 кл., селянка. Прож. с. Цурків Мізоцького р-ну. Заарешт. 22 грудня 1944 р. Обвинувач. за ст. 54-1а, 54-11 КК УРСР, ст. 2 Указу ПВР СРСР від 19 квітня 1943 р. Засудж. ВТ військ НКВС Рівненської обл. 29 березня 1945 р. на 15 р. каторжних робіт і 5 р. позбавлення прав з конфіскацією майна. Звільн. 17 січня 1955 р. Реабіл. висновком прокуратури Рівненської обл. від 19 лютого 1992 р. (СБУ, 7081).

Рудик Антоніна Григорівна, 1904 р. н., с. Коршовець Луцького р-ну Волинської обл. Українка, колгоспниця к-пу ім. Будьонного. Прож. с. П'яннє Острожецького р-ну. Заарешт. 29 грудня 1951 р. Обвинувач. за ст. 20-54-1а КК УРСР. Засудж. ВТ військ МДБ Рівненської обл. 12 березня 1952 р. на 25 р. ВТТ і 5 р. позбавлення прав з конфіскацією майна. Ухвалою ВК ВС СРСР від 9 січня 1954 р. термін покарання знижено до 6 р. ВТТ. Звільн. 15 березня 1956 р. Реабіл. висновком прокуратури Рівненської обл. від 25 лютого 1993 р. (СБУ, 11856).

Рудик Володимир Григорович, 1929 р. н., с. Косареве Млинівського р-ну. Українець, освіта 4 кл., робітник-шляховик. Прож. с. Косареве Млинівського р-ну. Заарешт. 7 грудня 1949 р. Обвинувач. за ст. 20-54-1а, 54-11 КК УРСР. Засудж. ОН при МДБ СРСР 28 червня 1950 р. на 10 р. ВТТ. Реабіл. висновком прокуратури Рівненської обл. від 25 лютого 1993 р. (ДАРО, 4773).

Рудик Володимир Іванович, 1927 р. н., с. Кораблище Млинівського р-ну. Українець, селянин. Прож. с. Кораблище Млинівського р-ну. Заарешт. 28 лютого 1945 р. Обвинувач. за ст. 54-1а, 54-11 КК УРСР, ст. 2 Указу ПВР СРСР від 19 квітня 1943 р. Засудж. ВТ військ НКВС Рівненської обл. 1 червня 1945 р. на 20 р. каторжних робіт з конфіскацією майна. Звільн. 16 лютого 1955 р. Реабіл. висновком прокуратури Рівненської обл. від 28 лютого 1992 р. (СБУ, 7399).

Рудик Володимир Нечипорович, 1919 р. н., с. Мале Седлище Костопільського р-ну. Українець, рядовий 61 гсп 19 гсд. Заарешт. 15 липня 1945 р. Обвинувач. за ст. 54-11, 54-13 КК УРСР, 58-10 КК РРФСР. Засудж. ВТ 19 гсд 14 вересня 1945 р. на 10 р. ВТТ і 5 р. позбавлення прав. Звільн. 21 січня 1954 р. Реабіл. висновком прокуратури Рівненської обл. від 26 жовтня 1992 р. (СБУ, 10332).

Рудик Ганна Яківна, 1924 р. н., с. Косареве Млинівського р-ну. Українка, письменна, селянка. Прож. с. Косареве Млинівського р-ну. Заарешт. 20 березня 1944 р. Обвинувач. за ст. 54-1а, 54-11 КК УРСР, ст. 2 Указу ПВР СРСР від 19 квітня 1943 р. Засудж. ВТ військ НКВС Рівненської обл. 13 серпня 1944 р. на 20 р. каторжних робіт і 5 р. позбавлення прав з конфіскацією майна. Ухвалою ВТ ПрикВО від 25 січня 1956 р. термін покарання знижено до 10 р. ВТТ. Звільн. 19 березня 1956 р. Реабіл. висновком прокуратури Рівненської обл. від 22 жовтня 1991 р. (СБУ, 5605).

Рудик Дмитро Володимирович, 1923 р. н., с. Жаврів Гощанського р-ну. Українець, освіта 3 кл., селянин. Прож. с. Жаврів Гощанського р-ну. Заарешт. 8 жовтня 1945 р. Обвинувач. за ст. 54-1а, 54-11 КК УРСР, ст. 2 Указу ПВР СРСР від 19 квітня 1943 р. Засудж. ВТ військ НКВС Рівненської обл. 7 січня 1946 р. на 15 р. каторжних робіт і 5 р. позбавлення прав з конфіскацією майна. Помер 17 липня 1946 р. у ВТТ. Реабіл. висновком прокуратури Рівненської обл. від 26 жовтня 1993 р. (СБУ, 14832).

Рудик Євтух Володимирович, 1900 р. н., с. Жаврів Гощанського р-ну. Українець, селянин. Прож. с. Жаврів Гощанського р-ну. Заарешт. 11 серпня 1944 р. Обвинувач. за ст. 54-1а, 54-11 КК УРСР. Постановою УНКВС у Рівненській обл. від 30 квітня 1945 р. справу припинено, направлено у спецтабір НКВС для подальшої фільтрації. (ДАРО, 2521).

Рудик Єрофей Антонович, 1925 р. н., с. Малий Мидськ Дережненського р-ну. Українець, селянин. Прож. х. Ліски Маломидської сільради Дережненського р-ну. Заарешт. 23 лютого 1945 р. Обвинувач. за ст. 54-1а, 54-11 КК УРСР, ст. 2 Указу ПВР СРСР від 19 квітня 1943 р. Засудж. ВТ військ НКВС Рівненської обл. 5 вересня 1945 р. на 15 р. каторжних робіт і 5 р. позбавлення прав з конфіскацією майна. Ухвалою ВТ ПрикВО від 5 жовтня 1954 р. термін покарання знижено до 10 р. ВТТ. Звільн. 9 листопада 1954 р. Реабіл. висновком прокуратури Рівненської обл. від 13 вересня 1993 р. (СБУ, 14041).

Рудик Іван Артемович, 1915 р. н., с. Малий Мидськ Дережненського р-ну. Українець, колгоспник. Прож. х. Ліски Маломидської сільради Дережненського р-ну. Заарешт. 14 жовтня 1952 р. Обвинувач. за ст. 20-54-1а КК УРСР. Засудж. ВТ військ МДБ Рівненської обл. 13 листопада 1952 р. на 25 р. ВТТ і 5 р. позбавлення прав з конфіскацією майна. Ухвалою ВТ ПрикВО від 18 вересня 1954 р. термін покарання знижено до 7 р. ВТТ. Звільн. 20 грудня 1956 р. Реабіл. висновком прокуратури Рівненської обл. від 30 серпня 1992 р. (СБУ, 10014).

Рудик Іван Архипович, 1914 р. н., с. Воскодави Тучинського р-ну. Українець, селянин. Прож. с. Воскодави Тучинського р-ну. Заарешт. 12 вересня 1948 р. Обвинувач. за ст. 54-10 ч. 1 КК УРСР. Засудж. Рівненським облсудом 20 листопада 1948 р. на 8 р. ВТТ і 5 р. позбавлення прав. Звільн. 5 жовтня 1954 р. Реабіл. висновком прокуратури Рівненської обл. від 26 березня 1993 р. (СБУ, 12521).

Рудик Іван Миколайович, 1905 р. н., с. Кораблище Млинівського р-ну.

Українець, червоноармієць 2 батальйону 1170 сп. Заарешт. 23 грудня 1944 р. Обвинувач. за ст. 58-1б, 58-10 ч. 2 КК РРФСР. Засудж. ВТ 348 сд 5 січня 1945 р. на 10 р. ВТТ і 5 р. позбавлення прав з конфіскацією майна. Реабіл. висновком військової прокуратури Балтійського флоту від 11 березня 1994 р. (СБУ, 15304).

Рудик Іван Силович, 1892 р. н., с. Жаврів Гощанського р-ну. Українець, освіта 1 кл., селянин. Прож. с. Жаврів Гощанського р-ну. Заарешт. 1 квітня 1944 р. Обвинувач. за ст. 54-1а, 54-11 КК УРСР, ст. 2 Указу ПВР СРСР від 19 квітня 1943 р. Засудж. ВТ військ НКВС Рівненської обл. 19 жовтня 1944 р. на 20 р. каторжних робіт і 5 р. позбавлення прав з конфіскацією майна. Помер 25 лютого 1945 р. у Тайшетлагу. Реабіл. висновком прокуратури Рівненської обл. від 21 листопада 1991 р. (СБУ, 5716).

Рудик Купріян Панасович, 1903 р. н., с. Косареве Млинівського р-ну. Українець, освіта 3 кл., селянин. Прож. с. Романівка Млинівського р-ну. Заарешт. 27 червня 1949 р. Обвинувач. за ст. 20-54-1а КК УРСР. Засудж. ОН при МДБ СРСР 19 листопада 1949 р. на 10 р. ВТТ. Звільн. 29 травня 1956 р. Постановою президії Рівненського облсуду від 25 квітня 1990 р. вирок скасовано, справу припинено за відсутністю складу злочину. (ДАРО, 5064).

Рудик Леонтій Якович, 1921 р. н., с. Великі Селища Людвипільського р-ну. Українець, освіта 5 кл., червоноармієць 104 зсп 39 зсб. Прож. Ялуторовськ Омської обл. (Росія). Заарешт. 17 серпня 1944 р. Обвинувач. за ст. 54-1а, 54-11 КК УРСР. Засудж. ОН при НКВС СРСР 24 березня 1945 р. на 5 р. ВТТ. Помер 21 липня 1947 р. у Краслагу. Реабіл. висновком прокуратури Рівненської обл. від 4 квітня 1994 р. (ДАРО, 5731).

Рудик Любов Григорівна, 1926 р. н., с. Коблин Млинівського р-ну. Українка, селянка. Прож. с. Коблин Млинівського р-ну. Заарешт. 20 травня 1945 р. Обвинувач. за ст. 54-1а, 54-11 КК УРСР. Засудж. ВТ військ НКВС Рівненської обл. 3 січня 1946 р. на 10 р. ВТТ і 5 р. позбавлення прав з конфіскацією майна. Звільн. 13 грудня 1954 р. Ухвалою ВТ ПрикВО від 12 листопада 1954 р. вирок скасовано, справу припинено за відсутністю складу злочину. (СБУ, 10913).

Рудик Микола Антонович, 1906 р. н., с. Великі Селища Людвипільського р-ну. Українець, селянин. Прож. с. Великі Селища Людвипільського р-ну. Заарешт. 1 серпня 1945 р. Обвинувач. за ст. 54-1а, 54-11 КК УРСР. Засудж. ВТ військ НКВС Рівненської обл. 16 січня 1946 р. на 10 р. ВТТ і 5 р. позбавлення прав з конфіскацією майна. Звільн. 13 квітня 1955 р. Реабіл. висновком прокуратури Рівненської обл. від 11 лютого 1992 р. (СБУ, 11711).

Рудик Микола Лукашович, 1912 р. н., с. Сатиїв Дубенського р-ну. Українець, освіта 2 кл., селянин. Прож. с. Сатиїв Дубенського р-ну. Заарешт. 10 березня 1944 р. Обвинувач. за ст. 54-1а, 54-11 КК УРСР. Засудж. ВТ військ НКВС Рівненської обл. 12 листопада 1944 р. до ВМП – розстрілу з конфіскацією майна. Постановою ПВР СРСР від 5 лютого 1945 р. ВМП замінено на 20 р. каторжних робіт. Реабіл. висновком прокуратури Рівненської обл. від 19 лютого 1992 р. (СБУ, 7015).

Рудик Микола Петрович, 1928 р. н., с. Цурків Мізоцького р-ну. Українець, освіта 4 кл., селянин. Прож. с. Цурків Мізоцького р-ну. Заарешт. 8 січня 1945 р. Обвинувач. за ст. 54-1а, 54-11 КК УРСР, ст. 2 Указу ПВР СРСР від 19 квітня 1943 р. Засудж. ВТ військ НКВС Рівненської обл. 30 березня 1945 р. на 15 р. каторжних

робіт з конфіскацією майна. Ухвалою ВК ВС СРСР від 27 січня 1954 р. вирок скасовано, справу направлено на новий розгляд. Постановою УКДБ при РМ УРСР у Рівненській обл. від 26 травня 1955 р. справу припинено, з-під варти звільнено. (СБУ, 1269).

Рудик Микола Юхимович, 1929 р. н., х. Ліски Маломидської сільради Деражненського р-ну. Українець, письменний, селянин. Прож. х. Ліски Деражненського р-ну. Заарешт. 11 листопада 1947 р. Обвинувач. за ст. 20-54-1а КК УРСР. Засудж. ВТ військ МВС Рівненської обл. 28 квітня 1948 р. на 25 р. ВТТ і 5 р. позбавлення прав з конфіскацією майна. Звільн. 11 серпня 1956 р. Реабіл. висновком прокуратури Рівненської обл. від 10 січня 1992 р. (СБУ, 6193).

Рудик Михайло Герасимович, 1914 р. н., с. Вербче Степанського р-ну. Українець, письменний, селянин. Прож. с. Вербче Степанського р-ну. Заарешт. 5 жовтня 1944 р. Обвинувач. за ст. 54-1б, 54-11 КК УРСР. Засудж. ВТ військ НКВС Рівненської обл. 2 листопада 1944 р. до ВМП – розстрілу з конфіскацією майна. Постановою ПВР СРСР від 29 січня 1945 р. ВМП замінено на 20 р. каторжних робіт. Звільн. 15 травня 1956 р. Реабіл. висновком прокуратури Рівненської обл. від 16 грудня 1991 р. (СБУ, 5975).

Рудик Михайло Филимонович, 1914 р. н., с. Зборів Острожецького р-ну. Українець, освіта 3 кл., рядовий 42 зсп 15 зсб. Прож. м. Ростов-на-Дону (Росія). Заарешт. 13 липня 1944 р. Обвинувач. за ст. 58-1а, 58-11 КК РРФСР. Засудж. ОН при НКВС СРСР 10 січня 1945 р. на 6 р. ВТТ. Постановою президії Рівненського облсуду від 21 грудня 1989 р. вирок скасовано, справу припинено за відсутністю складу злочину. (ДАРО, 4072).

Рудик Надія Юхимівна, 1930 р. н., х. Ліски Маломидської сільради Деражненського р-ну. Українка, колгоспниця. Прож. х. Ліски Деражненського р-ну. Заарешт. 14 жовтня 1952 р. Обвинувач. за ст. 20-54-1а КК УРСР. Засудж. ВТ військ МДБ Рівненської обл. 13 листопада 1952 р. на 25 р. ВТТ і 5 р. позбавлення прав з конфіскацією майна. Ухвалою ВТ ПрикВО від 18 вересня 1954 р. термін покарання знижено до 5 р. ВТТ. Звільн. 29 вересня 1954 р. Реабіл. висновком прокуратури Рівненської обл. від 30 серпня 1992 р. (СБУ, 10014).

Рудик Олексій Филимонович, 1907 р. н., с. Малий Мидськ Деражненського р-ну. Українець, освіта 2 кл., селянин. Прож. с. Малий Мидськ Деражненського р-ну. Заарешт. 14 липня 1944 р. Обвинувач. за ст. 54-1а, 54-11 КК УРСР. Помер 17 липня 1944 р. у тюрмі №2 м. Дубно УНКВС у Рівненській обл. Ухвалою ВТ військ НКВС Рівненської обл. від 14 вересня 1944 р. справу припинено у зв'язку зі смертю обвинуваченого. (СБУ, 13595).

Рудик Олексій Якович, 1922 р. н., с. Косареве Млинівського р-ну. Українець, освіта 3 кл., селянин. Прож. с. Косареве Млинівського р-ну. Заарешт. 17 березня 1944 р. Обвинувач. за ст. 54-2, 54-11 КК УРСР. Засудж. ВТ 13 армії 25 квітня 1944 р. на 10 р. ВТТ і 5 р. позбавлення прав з конфіскацією майна. Реабіл. висновком прокуратури Рівненської обл. від 24 березня 1992 р. (СБУ, 10309).

Рудик Олена Євдокимівна, 1929 р. н., с. Тараканів Дубенського р-ну. Українка, учениця 8 кл. Прож. с. Тараканів Дубенського р-ну. Заарешт. 25 жовтня 1946 р. Обвинувач. за ст. 54-1а, 54-11 КК УРСР. Засудж. ВТ військ МВС Рівненської обл. 17 грудня 1946 р. на 6 р. ВТТ з конфіскацією майна. Звільн. 29 вересня 1952 р.

Реабіл. висновком прокуратури Рівненської обл. від 31 січня 1992 р. (СБУ, 6643).

Рудик Ольга Антонівна, 1929 р. н., с. Малий Мидськ Деражненського р-ну. Українка, селянка. Прож. х. Ліски Маломидської сільради Деражненського р-ну. Заарешт. 23 лютого 1945 р. Обвинувач. за ст. 54-1а, 54-11 КК УРСР. Засудж. ВТ військ НКВС Рівненської обл. 5 вересня 1945 р. на 10 р. ВТТ з конфіскацією майна. Звільн. 18 червня 1954 р. Реабіл. висновком прокуратури Рівненської обл. від 13 вересня 1993 р. (СБУ, 14041).

Рудик Петро Миколайович, 1922 р. н., с. Черниця Рівненського п-ту. Українець, селянин. Прож. с. Черниця Рівненського п-ту. Заарешт. 19 грудня 1937 р. Обвинувач. за ст. 54-6 ч. 2, 80 КК УРСР. Засудж. ВТ КОВО 25 грудня 1938 р. на 3 р. ВТТ з виселенням за межі УРСР на 5 р. Постановою президії Рівненського облсуду від 25 вересня 1996 р. вирок скасовано, справу припинено за відсутністю складу злочину. (СБУ, 16181).

Рудик Пилип Андрійович, 1926 р. н., с. Малий Мидськ Деражненського р-ну. Українець, колгоспник к-пу ім. Щорса. Прож. х. Ліски Маломидської сільради Деражненського р-ну. Заарешт. 14 жовтня 1952 р. Обвинувач. за ст. 54-1а, 54-11 КК УРСР. Засудж. ВТ військ МДБ Рівненської обл. 11 листопада 1952 р. на 25 р. ВТТ і 5 р. позбавлення прав з конфіскацією майна. Звільн. 27 серпня 1956 р. Реабіл. висновком прокуратури Рівненської обл. від 22 червня 1992 р. (СБУ, 9087).

Рудик Пилип Михайлович, 1926 р. н., с. Гільча Українська Здолбунівського р-ну. Українець, селянин. Прож. с. Гільча Українська Здолбунівського р-ну. Заарешт. 2 грудня 1944 р. Обвинувач. за ст. 54-1а, 54-11 КК УРСР, ст. 2 Указу ПВР СРСР від 19 квітня 1943 р. Засудж. ВТ військ НКВС Рівненської обл. 8 січня 1945 р. на 20 р. каторжних робіт і 5 р. позбавлення прав з конфіскацією майна. Звільн. 24 липня 1956 р. Реабіл. висновком прокуратури Рівненської обл. від 11 квітня 1992 р. (СБУ, 13553).

Рудик Яким Іванович, 1917 р. н., с. Коростова Острозького р-ну. Українець, освіта 5 кл., зчіплювач вагонів ст. Здолбунів. Прож. с. Коростова Острозького р-ну. Заарешт. 10 жовтня 1946 р. Обвинувач. за ст. 20-54-1а КК УРСР. Засудж. ВТ військ МВС Рівненської обл. 29-30 січня 1947 р. на 10 р. ВТТ і 5 р. позбавлення прав з конфіскацією майна. Звільн. 16 вересня 1954 р. Реабіл. висновком прокуратури Рівненської обл. від 30 березня 1992 р. (СБУ, 8323).

Рудик Яків Іванович, 1923 р. н., с. Жаврів Гощанського р-ну. Українець, освіта 4 кл., селянин. Прож. с. Жаврів Гощанського р-ну. Заарешт. 1 квітня 1944 р. Обвинувач. за ст. 54-1а, 54-11 КК УРСР, ст. 2 Указу ПВР СРСР від 19 квітня 1943 р. Засудж. ВТ військ НКВС Рівненської обл. 19 жовтня 1944 р. на 20 р. каторжний робіт і 5 р. позбавлення прав з конфіскацією майна. Звільн. 30 липня 1956 р. Ухвалою ВТ ПрикВО від 13 липня 1956 р. вирок скасовано, справу припинено за відсутністю складу злочину. (СБУ, 5716).

Рудик Яків Юрійович, 1917 р. н., с. Цурків Мізоцького р-ну. Українець, освіта 4 кл., селянин. Прож. с. Цурків Мізоцького р-ну. Заарешт. 6 грудня 1949 р. Обвинувач. за ст. 20-54-1а, 54-11 КК УРСР. Засудж. ОН при МДБ СРСР 24 червня 1950 р. на 10 р. ВТТ. Звільн. 17 липня 1956 р. Постановою президії Рівненського облсуду від 29 листопада 1989 р. вирок скасовано, справу припинено за відсутністю складу злочину. (ДАРО, 3936).

Рудичок Василина Омелянівна, 1906 р. н., с. Любиковичі Сарненського р-ну. Українка, неписьменна, селянка. Прож. с. Малушка Березнівського р-ну. Заарешт. 5 квітня 1949 р. Обвинувач. за ст. 54-1а, 54-11 КК УРСР. Засудж. ОН при МДБ СРСР 6 серпня 1949 р. на 10 р. ВТТ. Реабіл. висновком прокуратури Рівненської обл. від 31 травня 1993 р. (ДАРО, 5498).

Рудишин Лука Васильович, 1927 р. н., с. Срібне Червоноармійського р-ну. Українець, освіта 4 кл., рядовий в/ч 201. Заарешт. 18 січня 1950 р. Обвинувач. за ст. 54-1а, 54-11 КК УРСР. Засудж. ОН при МДБ СРСР 11 листопада 1950 р. на 10 р. ВТТ. Звільн. 1 лютого 1955 р. Реабіл. висновком прокуратури Рівненської області від 10 січня 1992 р. (ДАРО, 4566).

Рудишин Микола Антонович, 1912 р. н., м. Дубно Рівненської обл. Українець, освіта 2 кл., рядовий 9 зкп 5 зкб. Прож. м. Ставропіль (Росія). Заарешт. 10 серпня 1944 р. Обвинувач. за ст. 58-1а, 58-11 КК РРФСР. Засудж. ОН при НКВС СРСР 7 квітня 1945 р. на 10 р. ВТТ. Постановою президії Рівненського облсуду від 10 січня 1968 р. вирок скасовано, справу припинено за відсутністю складу злочину. (ДАРО, 3569).

Рудишин Олексій Борисович, 1929 р. н., с. Засув Червоноармійського р-ну. Українець, освіта 4 кл., шляховий обхідник 1 відділення 5 околотку 8 дистанції шляху Ковельської залізниці. Прож. с. Засув Червоноармійського р-ну. Заарешт. 22 листопада 1947 р. Обвинувач. за ст. 54-12 КК УРСР. Засудж. ВТ Ковельської залізниці 27 січня 1948 р. на 5 р. ВТТ і 3 р. позбавлення прав. Помер 22 серпня 1949 р. у Світлагу. Реабіл. висновком прокуратури Рівненської обл. від 23 грудня 1992 р. (СБУ, 11607).

Рудний Франц Юзефович, квітень 1889 р. н., Коньський п-т Радомської губ. (Польща). Поляк, закінчив 2-класне міське училище, комендант постерунку поліції. Прож. м. Здолбунів, вул. Фабрична, 14. Заарешт. 18 вересня 1939 р. Обвинувач. за ст. 54-13 КК УРСР. Помер 2 квітня 1941 р. у тюрмі №1 м. Київ УНКВС у Київській обл. Постановою НКДБ УРСР від 24 травня 1941 р. справу припинено у зв'язку зі смертю обвинуваченого. Постановою прокуратури Рівненської обл. від 26 грудня 1990 р. справу припинено за відсутністю складу злочину. (ДАРО, 5245).

Рудник Василь Остапович, 1904 р. н., с. Зносичі Сарненського р-ну. Українець, селянин. Прож. х. Пожоча Зносицької сільради Сарненського р-ну. Заарешт. 10 липня 1950 р. Обвинувач. за ст. 54-1а, 54-11 КК УРСР. Засудж. ВТ військ МВС Рівненської обл. 3 листопада 1950 р. на 25 р. ВТТ і 5 р. позбавлення прав з конфіскацією майна. Звільн. 3 вересня 1956 р. Реабіл. висновком прокуратури Рівненської обл. від 7 липня 1993 р. (СБУ, 14405).

Рудник Микола Лукашович, 1912 р. н., с. Сатиїв Дубенського р-ну. Українець, освіта 2 кл., селянин. Прож. с. Сатиїв Дубенського р-ну. Заарешт. 10 березня 1944 р. Обвинувач. за ст. 54-1а, 54-11 КК УРСР. Засудж. ВТ військ НКВС Рівненської обл. 12 листопада 1944 р. до ВМП – розстрілу з конфіскацією майна. Постановою ПВР СРСР від 5 лютого 1945 р. ВМП замінено на 20 р. каторжних робіт. Звільн. 16 березня 1957 р. Реабіл. висновком прокуратури Рівненської обл. від 19 лютого 1992 р. (СБУ, 7015).

Рудник Микола Матвійович, 1928 р. н., с. Каролінка Млинівського р-ну. Українець, селянин. Прож. с. Каролінка Млинівського р-ну. Заарешт. 6 ве-

ресня 1945 р. Обвинувач. за ст. 54-1а, 54-11 КК УРСР, ст. 2 Указу ПВР СРСР від 19 квітня 1943 р. Засудж. ВТ військ НКВС Рівненської обл. 22 січня 1946 р. на 20 р. каторжних робіт з конфіскацією майна. Звільн. 21 жовтня 1954 р. Реабіл. висновком прокуратури Рівненської обл. від 16 лютого 1993 р. (СБУ, 12052).

Рудник Надія Макарівна, 1932 р. н., с. Зульня Дубровицького р-ну. Українка, письменна, селянка. Прож. с. Зульня Дубровицького р-ну. Заарешт. 9 листопада 1950 р. Обвинувач. за ст. 54-1а, 54-11 КК УРСР. Засудж. ВТ військ МВС 16 січня 1951 р. на 10 р. ВТТ з конфіскацією майна. Ухвалою ВТ військ МВС БіломорВО від 25 лютого 1955 р. вирок знижено до 5 р. ВТТ. Ухвалою СК ВС УРСР від 26 квітня 1990 р. вирок скасовано, справу припинено за відсутністю складу злочину. (ДАРО, 9541).

Рудник Наталія Макарівна, 1930 р. н., с. Зульня Дубровицького р-ну. Українка, неписьменна, селянка. Прож. с. Зульня Дубровицького р-ну. Заарешт. 23 листопада 1950 р. Обвинувач. за ст. 54-1а, 54-11 КК УРСР. Засудж. ВТ військ МВС 16 січня 1951 р. на 25 р. ВТТ і 5 р. позбавлення в правах з конфіскацією майна. Ухвалою ВТ військ МВС БіломорВО від 25 лютого 1955 р. вирок знижено до 5 р. ВТТ. Ухвалою СК ВС УРСР від 26 квітня 1990 р. вирок скасовано, справу припинено за відсутністю складу злочину. (ДАРО, 9541).

Рудник Ольга Матвіївна, с. Королінка Млинівського р-ну. Українка, освіта 4 кл., селянка. Прож. с. Королінка Млинівського р-ну. Заарешт. 2 лютого 1948 р. обвинувач. за ст. 20-54-1а КК УРСР. Засудж. ОН при МДБ СРСР 20 квітня 1949 р. на 10 р. ВТТ. Звільн. 25 березня 1955 р. Постановою президії Рівненського облсуду від 17 січня 1990 р. вирок скасовано, справу припинено за відсутністю складу злочину. (ДАРО, 4833).

Рудник Пелагея Юхимівна, 1925 р. н., с. Ремель Олександрійського р-ну. Українка, неписьменна, селянка. Прож. с. Ремель Олександрійського р-ну. Заарешт. 12 лютого 1946 р. Обвинувач. за ст. 20-54-1а, 54-11 КК УРСР. Засудж. ВТ військ МВС Рівненської обл. 11 квітня 1946 р. на 10 р. ВТТ і 5 р. позбавлення прав з конфіскацією майна. Померла 15 лютого 1947 р. у Сєвпєчлагу. Реабіл. висновком прокуратури Рівненської обл. від 14 лютого 1992 р. (СБУ, 7794).

Рудник Пестина Гнатівна, 1925 р. н., с. Рудня Дубровицького р-ну. Українка, освіта 4 кл., селянка. Прож. с. Зульня Дубровицького р-ну. Заарешт. 12 серпня 1949 р. Обвинувач. за ст. 20-54-1а КК УРСР. Засудж. ОН при МДБ СРСР 22 лютого 1950 р. на 5 р. ВТТ. Реабіл. висновком прокуратури Рівненської обл. від 10 лютого 1992 р. (ДАРО, 4778).

Рудник Сергій Панасович, 1910 р. н., с. Сатиїв Дубенського р-ну. Українець, селянин. Прож. с. Червона Гора Дубенського р-ну. Заарешт. 7 лютого 1944 р. Обвинувач. за ст. 58-2, 58-11 КК РРФСР. Засудж. ВТ 13 армії 3 серпня 1944 р. на 10 р. ВТТ і 5 р. позбавлення прав з конфіскацією майна. Реабіл. висновком прокуратури Рівненської обл. від 6 липня 1993 р. (СБУ, 14397).

Рудник Талимон Захарович, 1904 р. н., с. Карпилівка Рокитнівського р-ну. Українець, малописьменний, вояк УПА, перебував на нелегальному становищі. Заарешт. 10 серпня 1945 р. Обвинувач. за ст. 54-1а, 54-11 КК УРСР, ст. 2 Указу ПВР СРСР від 19 квітня 1943 р. Засудж. ВТ військ НКВС Рівненської обл. 10 листопада 1945 р. на 20 р. каторжних робіт і 5 р. позбавлення прав з конфіскацією майна. Помер 24 лютого 1946 р.

у Воркутлагу. Реабіл. висновком прокуратури Рівненської обл. від 23 лютого 1993 р. (СБУ, 11755).

Рудник Федір Ісакович, 1900 р. н., с. Чудель Вирівської вол. Рівненського п-ту. Українець, неписьменний, селянин. Прож. с. Чудель Рівненського п-ту. Затриманий 12 листопада 1918 р. Обвинувач. за шпигунство. Постановою відділення воєнного контролю Брянського р-ну ОрлоВО від 13 листопада 1918 р. справу припинено за відсутністю доказів провини. (СБУ, 1697).

Рудник-Шевчук Потап Яхтодійович, 1923 р. н., с. Чудель Сарненського р-ну. Українець, письменний, селянин. Прож. с. Чудель Сарненського р-ну. Заарешт. 3 березня 1945 р. Обвинувач. за ст. 54-1а, 54-11 КК УРСР, ст. 2 Указу ПВР СРСР від 19 квітня 1943 р. Засудж. ВТ військ НКВС Рівненської обл. 27 травня 1945 р. на 20 р. каторжних робіт і 5 р. позбавлення прав з конфіскацією майна. Звільн. 20 липня 1956 р. Реабіл. висновком прокуратури Рівненської обл. від 15 червня 1992 р. (СБУ, 9709).

Рудницька Ганна Микитівна, 1928 р. н., с. Коритне Козинського р-ну. Українка, письменна, селянка. Прож. с. Коритне Козинського р-ну. Заарешт. 12 грудня 1944 р. Обвинувач. за ст. 54-1а, 54-11 КК УРСР, ст. 2 Указу ПВР СРСР від 19 квітня 1943 р. Засудж. ВТ військ НКВС Рівненської обл. 3 лютого 1945 р. на 15 р. каторжних робіт і 5 р. позбавлення прав з конфіскацією майна. Звільн. 5 жовтня 1955 р. Реабіл. висновком прокуратури Рівненської обл. від 16 січня 1992 р. (СБУ, 6285).

Рудницький Адам Мартинович, 1896 р. н., с. Тинне Клесівського р-ну. Поляк, освіта 4 кл., об'їзний Клесівського лісгоспу. Прож. с. Тинне Клесівського р-ну. Заарешт. 25 лютого 1941 р. Обвинувач. за ст. 54-13 КК УРСР. Постановою УНКВС у Сталінградській обл. від 2 грудня 1941 р. справу припинено, з-під варти звільн. 12 лютого 1942 р. Реабіл. висновком прокуратури Рівненської обл. від 31 серпня 1994 р. (ДАРО, 5805).

Рудницький Адам Якович, 1882 р. н., с. Карачун Березнівського р-ну. Поляк, закінчив Новогеоргіївську школу унтер-офіцерів, школу підпрапорщиків, селянин. Прож. с. Карачун Березнівського р-ну. Заарешт. 9 квітня 1940 р. Обвинувач. за ст. 54-13 КК УРСР. Засудж. ОН при НКВС СРСР 17 травня 1941 р. на 8 р. ВТТ. Реабіл. висновком прокуратури Рівненської обл. від 9 червня 1989 р. (ДАРО, 151).

Рудницький Ян Стефанович, 13 травня 1895 р. н., с. Поляни Рівненського п-ту. Поляк, закінчив 2-класне училище, старший поліцейський. Прож. м-ко Рожище Луцького п-ту. Заарешт. 22 вересня 1939 р. Обвинувач. за ст. 54-13 КК УРСР. Засудж. ОН при НКВС СРСР 1 липня 1941 р. на 8 р. ВТТ. Реабіл. висновком прокуратури Рівненської обл. від 28 липня 1989 р. (ДАРО, 395).

Рудомський Василь Прокопович, 1902 р. н., с. Погорільці Дубенського р-ну. Українець, освіта 3 кл., селянин. Прож. с. Черешнівка Дубенського р-ну. Заарешт. 3 жовтня 1948 р. Обвинувач. за ст. 20-54-1а КК УРСР. Засудж. ВТ військ МВС Рівненської обл. 24 лютого 1949 р. на 25 р. ВТТ і 5 р. позбавлення прав з конфіскацією майна. Ухвалою ВТ ПрикВО від 17 вересня 1954 р. термін покарання знижено до 7 р. ВТТ і 3 р. позбавлення прав. Ухвалою ВК ВС СРСР від 26 лютого 1955 р. вирок скасовано, справу направлено на новий розгляд. Постановою УКДБ при РМ УРСР у Рівненській обл. від 26 травня 1955 р. справу припинено, з-під варти звільнено. (СБУ, 1428).

Рудомський Іван Андрійович, 1920 р. н., с. Дубрівка Дубенського р-ну. Українець, освіта 6 кл., червоноармієць 35 зсп 28 зсб. Прож. м. Новочеркаськ (Росія). Заарешт. 10 серпня 1944 р. Обвинувач. за ст. 58-1а, 58-11 КК УРСР. Засудж. ОН при НКВС СРСР 6 січня 1945 р. на 10 р. ВТТ. Звільн. 13 липня 1954 р. Постановою президії Рівненського облсуду від 14 лютого 1990 р. вирок скасовано, справу припинено за відсутністю складу злочину. (ДАРО, 4522).

Рудомський Йосип Васильович, 1930 р. н., с. Черешнівка Дубенського р-ну. Українець, освіта 4 кл., селянин. Прож. с. Черешнівка Дубенського р-ну. Заарешт. 3 жовтня 1948 р. Обвинувач. за ст. 54-12 КК УРСР. Засудж. ВТ військ МВС Рівненської обл. 24 лютого 1949 р. на 10 р. ВТТ і 3 р. позбавлення прав. Ухвалою ВТ ПрикВО від 17 вересня 1954 р. термін покарання знижено до 6 р. ВТТ. Ухвалою ВК ВС СРСР від 26 лютого 1955 р. вирок скасовано, справу направлено на новий розгляд. Постановою УКДБ при РМ УРСР у Рівненській обл. від 26 травня 1955 р. справу припинено. (СБУ, 1428).

Рудь Андрій Антонович, 1927 р. н., с. Боложівка Шумського р-ну Тернопільської обл. Українець, селянин. Прож. с. Боложівка Шумського р-ну. Заарешт. 26 квітня 1944 р. Обвинувач. за ст. 54-1а, 54-11 КК УРСР, ст. 2 Указу ПВР СРСР від 19 квітня 1943 р. Засудж. ВТ військ НКВС Рівненської обл. 21 липня 1944 р. на 15 р. каторжних робіт і 5 р. позбавлення прав з конфіскацією майна. Ухвалою ВК ВС СРСР від 23 листопада 1945 р. термін покарання знижено до 10 р. ВТТ. Звільн. 26 квітня 1954 р. Реабіл. висновком прокуратури Рівненської обл. від 20 липня 1993 р. (СБУ, 13889).

Рудь Олексій Федотович, 1922 р. н., с. Добрятин Млинівського р-ну. Українець, освіта 4 кл., рядовий 83 зсп 28 зсб. Прож. м. Новочеркаськ (Росія). Заарешт. 30 квітня 1944 р. Обвинувач. за ст. 58-1а, 58-11 КК РРФСР. Засудж. ОН при НКВС СРСР 29 липня 1944 р. на 8 р. ВТТ. Постановою президії Рівненського облсуду від 28 листопада 1989 р. вирок скасовано, справу припинено за відсутністю складу злочину. (ДАРО, 3895-3896).

Рудько Варвара Іванівна, 1921 р. н., с. Лішня Демидівського р-ну. Українка, неписьменна, селянка. Прож. с. Лішня Демидівського р-ну. Заарешт. 27 вересня 1944 р. Обвинувач. за ст. 20-54-1а, 54-11 КК УРСР. Постановою військової прокуратури КВО від 24 березня 1945 р. справу припинено, з-під варти звільнено. (ДАРО, 1788).

Рудюк Аврам Борисович, 1912 р. н., с. Хорупань Млинівського р-ну. Українець, письменний, селянин. Прож. с. Хорупань Млинівського р-ну. Заарешт. 15 квітня 1941 р. Обвинувач. за ст. 54-2, 54-11 КК УРСР. Засудж. Рівненським облсудом 9-11 червня 1941 р. на 10 р. ВТТ і 5 р. позбавлення прав з конфіскацією майна. Реабіл. висновком прокуратури Рівненської обл. від 8 квітня 1992 р. (СБУ, 8279, т. 1-2).

Рудюк Варвара Родіонівна, 1919 р. н., с. Здовбиця Здолбунівського р-ну. Українка, письменна, селянка. Прож. с. Здовбиця Здолбунівського р-ну. Заарешт. 11 червня 1947 р. Обвинувач. за ст. 54-1а, 54-11 КК УРСР. Засудж. ВТ військ МВС Ковельської залізниці 12 липня 1948 р. на 5 р. ВТТ. Постановою президії Рівненського облсуду від 20 вересня 1989 р. вирок скасовано, справу припинено за відсутністю складу злочину. (ДАРО, 577).

Рудюк Василь Прокопович, 1911 р. н., с. Добрятин Млинівського р-ну. Українець, рядовий 83 зсп 28 зсб. Прож. м. Новочеркаськ (Росія). Заарешт.

2 травня 1944 р. Обвинувач. за ст. 58-1а, 58-11 КК РРФСР. Засудж. ОН при НКВС СРСР 29 липня 1944 р. на 5 р. ВТТ. Постановою президії Рівненського облсуду від 28 листопада 1989 р. вирок скасовано, справу припинено за відсутністю складу злочину. (ДАРО, 3895-3896).

Рудюк Василь Якимович, 1906 р. н., с. Добрятин Млинівського р-ну. Українець, освіта 2 кл., рядовий 83 зсп 28 зсб. Прож. м. Новочеркаськ (Росія). Заарешт. 22 червня 1944 р. Обвинувач. за ст. 58-1а, 58-11 КК РРФСР. Засудж. ОН при НКВС СРСР 19 серпня 1944 р. на 8 р. ВТТ. Постановою президії Рівненського облсуду від 17 січня 1990 р. вирок скасовано, справу припинено за відсутністю складу злочину. (ДАРО, 4425).

Рудюк Ганна Федорівна, 1920 р. н., с. Здовбиця Здолбунівського р-ну. Українка, селянка. Прож. с. Здовбиця Здолбунівського р-ну. Заарешт. 11 лютого 1946 р. Обвинувач. за ст. 54-1а, 54-11 КК УРСР. Засудж. ВТ військ МВС Рівненської обл. 25 квітня 1946 р. на 10 р. ВТТ і 5 р. позбавлення прав з конфіскацією майна. Звільн. 2 лютого 1956 р. Реабіл. висновком прокуратури Рівненської обл. від 19 жовтня 1993 р. (СБУ, 14366).

Рудюк Іполит Олексійович, 1899 р. н., с. Хорупань Млинівського р-ну. Українець, письменний, селянин. Прож. с. Аршичин Млинівського р-ну. Заарешт. 24 березня 1941 р. Обвинувач. за ст. 54-2, 54-11 КК УРСР. Засудж. Рівненським облсудом 9-11 червня 1941 р. до ВМП – розстрілу з конфіскацією майна. Вирок виконано 22 червня 1941 р. Реабіл. висновком прокуратури Рівненської обл. від 8 квітня 1992 р. (СБУ, 8279, т. 1-2).

Рудюк Костянтин Федосійович, 1921 р. н., с. Новоставці Гощанського р-ну. Українець, селянин. Прож. с. Новоставці Гощанського р-ну. Заарешт. 23 вересня 1950 р. Обвинувач. за ст. 54-1а, 54-11 КК УРСР. Засудж. ВТ військ МВС Рівненської обл. 24 січня 1951 р. на 25 р. ВТТ і 5 р. позбавлення прав з конфіскацією майна. Ухвалою ВТ ЧФ від 18 березня 1955 р. термін покарання знижено до 10 р. ВТТ. Звільн. 18 жовтня 1956 р. Реабіл. висновком прокуратури Рівненської обл. від 17 березня 1994 р. (СБУ, 15445).

Рудюк Лаврентій Григорович, 1919 р. н., с. Білка Березнівського р-ну. Українець, директор школи. Прож. с. Білка Березнівського р-ну. Заарешт. 7 лютого 1945 р. Обвинувач. за ст. 54-1а, 54-11 КК УРСР, ст. 2 Указу ПВР СРСР від 19 квітня 1943 р. Засудж. ВТ військ НКВС Рівненської обл. 15 лютого 1945 р. на 20 р. каторжних робіт і 5 р. позбавлення прав з конфіскацією майна. Ухвалою ВТ ПрикВО від 22 липня 1955 р. термін покарання знижено до 10 р. ВТТ. Звільн. 5 серпня 1955 р. Реабіл. висновком прокуратури Рівненської обл. від 21 серпня 1993 р. (СБУ, 14250).

Рудюк Михайло Несторович, 1928 р. н., с. Білка Березнівського р-ну. Українець, робітник артілі інвалідів. Прож. с. Білка Березнівського р-ну. Заарешт. 9 січня 1946 р. Обвинувач. за ст. 54-1а, 54-11 КК УРСР. Засудж. ВТ військ МВС Рівненської обл. 7 червня 1946 р. на 10 р. ВТТ з конфіскацією майна. Звільн. 16 грудня 1954 р. Реабіл. висновком прокуратури Рівненської обл. від 30 липня 1992 р. (СБУ, 9444).

Рудюк Олександр Васильович, 1928 р. н., с. Блудів Межиріцького р-ну. Українець, селянин. Прож. с. Блудів Межиріцького р-ну. Заарешт. 8 квітня 1944 р. Обвинувач за ст. 54-1а, 54-11 КК УРСР. Постановою УНКВС у Рівненській обл. за від 29 грудня 1944 р. справу припинено. (ДАРО, 1247).

Рудюк Павло Андрійович, 1908 р. н., с. Здовбиця Здолбунівського р-ну. Українець, освіта 2 кл., селянин. Прож. с. Здовбиця Здолбунівського р-ну. Заарешт. 24 квітня 1949 р. Обвинувач. за ст. 20-54-1а КК УРСР. Засудж. ВТ військ МВС Рівненської обл. 12 червня 1949 р. на 25 р. ВТТ і 5 р. позбавлення прав з конфіскацією майна. Звільн. 21 червня 1956 р. Реабіл. висновком прокуратури Рівненської обл. від 23 червня 1992 р. (СБУ, 9102).

Рудюк Прокоп Харитонович, 1920 р. н., с. Білка Березнівського р-ну. Українець, освіта 4 кл., селянин. Прож. с. Білка Березнівського р-ну. Заарешт. 3 листопада 1944 р. Обвинувач. за ст. 54-1а, 54-11 КК УРСР. Засудж. ВТ військ НКВС Рівненської обл. 9 лютого 1945 р. до ВМП – розстрілу з конфіскацією майна. Постановою ПВР СРСР від 17 березня 1945 р. ВМП замінено на 20 р.каторжних робіт. Помер 28 серпня 1953 р. у Стєплагу. Реабіл. висновком прокуратури Рівненської обл. від 27 жовтня 1992 р. (СБУ, 10001).

Рудюк Степан Гнатович, 1895 р. н., с. Новоставці Гощанського р-ну. Українець, освіта 3 кл., рядовий 38 зсп 18 зсб. Прож. м. Смоленськ (Росія). Заарешт. 16 червня 1944 р. Обвинувач. за ст. 58-1а, 58-11 КК РРФСР. Засудж. ОН при НКВС СРСР 21 квітня 1945 р. на 10 р. ВТТ. Постановою президії Рівненського облсуду від 17 січня 1990 р. вирок скасовано, справу припинено за відсутністю складу злочину. (ДАРО, 4101).

Рудюк Степан Ілліч, 1926 р. н., с. Деканів Грубешівського п-ту Люблінського воєв. (Польща). Українець, малописьменний, селянин. Прож. с. Коловерти Корецького р-ну. Заарешт. 16 березня 1947 р. Обвинувач. за ст. 54-1а, 54-11 КК УРСР. Засудж. ВТ військ МВС Рівненської обл. 27-28 червня 1947 р. на 10 р. ВТТ і 5 р. позбавлення прав з конфіскацією майна. Звільн. 18 травня 1955 р. Реабіл. висновком прокуратури Рівненської обл. від 29 жовтня 1992 р. (СБУ, 10019).

Рудюк Федір Іванович, 1928 р. н., с. Блудів Межиріцького р-ну. Українець, письменний, селянин. Прож. с. Блудів Межиріцького р-ну. Заарешт. 1 березня 1944 р. Обвинувач. за ст. 54-1а, 54-11 КК УРСР. Постановою УНКВС у Рівненській обл. від 22 грудня 1944 р. справу припинено. (ДАРО, 1245).

Рудюк Хома Степанович, 1889 р. н., с. Парипси Холмського п-ту (Польща). Українець, освіта 3 кл., селянин. Прож. с. Новоставці Гощанського р-ну. Заарешт. 16 листопада 1946 р. Обвинувач. за ст. 54-1а, 54-11 КК УРСР, ст. 2 Указу ПВР СРСР від 19 квітня 1943 р. Засудж. ВТ військ МВС Рівненської обл. 30 січня 1947 р. на 15 р. каторжних робіт і 5 р. позбавлення прав з конфіскацією майна. Помер 31 травня 1949 р. у Стєплагу. Реабіл. висновком прокуратури Рівненської обл. від 8 квітня 1992 р. (СБУ, 8257).

Рудяк Адам Володимирович, 1904 р. н., с. Людинь Висоцького р-ну. Українець, неписьменний, селянин. Прож. с. Людинь Висоцького р-ну. Заарешт. 16 червня 1949 р. Обвинувач. за ст. 54-1а, 54-11 КК УРСР. Засудж. ОН при МДБ СРСР 31 грудня 1949 р. на 10 р. ВТТ. Звільн. 9 липня 1956 р. за постановою комісії ПВР СРСР. Реабіл. висновком прокуратури Рівненської обл. від 13 травня 1993 р. (ДАРО, 5466).

Рудяк Петро Григорович, 1920 р. н., с. Морозівка Корецького р-ну. Українець, селянин. Прож. с. Морозівка Корецького р-ну. Заарешт. 3 червня 1944 р. Обвинувач. за ст. 54-1а, 54-11 КК УРСР, ст. 2 Указу ПВР СРСР від 19 квітня 1943 р. Засудж. ВТ військ НКВС Рівненської

обл. 8 січня 1945 р. на 20 р. каторжних робіт і 5 р. позбавлення прав з конфіскацією майна. Звільн. 1 червня 1956 р. Реабіл. висновком прокуратури Рівненської обл. від 26 серпня 1993 р. (СБУ, 13733).

Ружанський Павло Пилипович, 1892 р. н., с. Стадники Гощанського р-ну. Українець, освіта 2 кл., мельник. Прож. с. Стадники Гощанського р-ну. Заарешт. 22 квітня 1949 р. Обвинувач. за ст. 54-1а, 54-11 КК УРСР. Засудж. ОН при МДБ СРСР 17 вересня 1949 р. на 10 р. ВТТ. Звільн. 8 червня 1956 р. Реабіл. висновком прокуратури Рівненської обл. від 18 травня 1993 р. (ДАРО, 5453).

Ружицька Євгенія Омелянівна, 1927 р. н., с. Галузія Рафалівського р-ну. Українка, селянка. Прож. с. Галузія Рафалівського р-ну. Заарешт. 1 вересня 1947 р. Обвинувач. за ст. 20-54-1а КК УРСР. Засудж. ВТ військ МВС Рівненської обл. 10 січня 1948 р. на 25 р. ВТТ і 5 р. позбавлення прав з конфіскацією майна. Ухвалою ВТ ПрикВО від 9 жовтня 1954 р. термін покарання знижено до 8 р. ВТТ і 3 р. позбавлення прав. Звільн. 21 листопада 1954 р. Реабіл. висновком прокуратури Рівненської обл. від 30 червня 1993 р. (СБУ, 13113).

Ружицька Олександра Ананіївна, 1929 р. н., с. Галузія Рафалівського р-ну. Українка, селянка. Прож. с. Галузія Рафалівського р-ну. Заарешт. 30 серпня 1947 р. Обвинувач. за ст. 20-54-1а КК УРСР. Засудж. ВТ військ МВС Рівненської обл. 10 січня 1948 р. на 25 р. ВТТ і 5 р. позбавлення прав з конфіскацією майна. Ухвалою ВТ ПрикВО від 9 жовтня 1954 р. термін покарання знижено до 8 р. ВТТ і 3 р. позбавлення прав. Звільн. 17 грудня 1954 р. Реабіл. висновком прокуратури Рівненської обл. від 16 червня 1992 р. (СБУ, 13113).

Ружицький Іван Васильович, 1918 р. н., с. Дермань Перша Мізоцького р-ну. Українець, освіта 2 кл., селянин. Прож. с. Дермань Перша Мізоцького р-ну. Заарешт. 18 листопада 1944 р. Обвинувач. за ст. 54-1а, 54-11 КК УРСР, ст. 2 Указу ПВР СРСР від 19 квітня 1943 р. Засудж. ВТ військ НКВС Рівненської обл. 17 січня 1945 р. на 20 р. каторжних робіт і 5 р. позбавлення прав з конфіскацією майна. Помер у ВТТ. Реабіл. висновком прокуратури Рівненської обл. від 21 січня 1992 р. (СБУ, 6470).

Ружицький Іларіон Васильович, 1922 р. н., с. Дермань Мізоцького р-ну. Українець, селянин. Прож. с. Дермань Мізоцького р-ну. Заарешт. 28 жовтня 1940 р. Обвинувач. за ст. 54-2, 54-11 КК УРСР. Засудж. Рівненським облсудом 25 січня 1941 р. на 10 р. ВТТ і 3 р. позбавлення прав з конфіскацією майна. Реабіл. висновком прокуратури Рівненської обл. від 2 серпня 1993 р. (СБУ, 13654).

Ружицький Леон Семенович, 1919 р. н., с. Сущани Київської губ. Поляк, освіта 6 кл., завідуючий складом обласної дорожно-будівельної контори. Прож. м. Костопіль, вул. Адамовська, 20, кв. 3. Заарешт. 13 січня 1945 р. Обвинувач. за ст. 54-10 ч. 2 КК УРСР. Постановою УНКВС у Рівненській обл. від 20 жовтня 1945 р. справу припинено. (ДАРО, 1456).

Рузга Вацлав Юзефович, 1911 р. н., м. Вольбуж Петроковської губ. (Польща). Поляк, освіта середня, старший поліцейський. Заарешт. 22 вересня 1939 р. Обвинувач. за ст. 54-13 КК УРСР. Засудж. ОН при НКВС СРСР 29 березня 1941 р. на 8 р. ВТТ. Реабіл. висновком прокуратури Рівненської обл. від 21 червня 1989 р. (ДАРО, 163).

Руль Андрій Тимофійович, 1893 р. н., с. Головниця Корецького р-ну. Українець, священик. Прож. с. Вільгір Гощанського р-ну. Заарешт. 19 квітня 1948 р. Обвинувач. за ст. 20-54-1а КК

УРСР. Засудж. ВТ військ МВС Рівненської обл. 22 липня 1948 р. на 25 р. ВТТ і 5 р. позбавлення прав з конфіскацією майна. Звільн. 14 березня 1955 р. Реабіл. висновком прокуратури Рівненської обл. від 30 грудня 1991 р. (СБУ, 6106).

Руль Іван Овсійович, с. Головниця Корецького р-ну. Українець, освіта 4 кл., селянин. Прож. с. Головниця Корецького р-ну. Заарешт. 18 жовтня 1944 р. Обвинувач. за ст. 20-54-1а КК УРСР. Постановою УНКВС у Рівненській обл. від 10 липня 1945 р. справу припинено, з-під варти звільнено. (ДАРО, 2407).

Румель Броніслав Владиславович, 19 вересня 1916 р. н., м. Седльце (Польща). Поляк, студент педагогічного училища. Прож. м. Кременець Тернопільської обл. Заарешт. 23 березня 1940 р. Обвинувач. за ст. 54-2, 54-11 КК УРСР. Засудж. Рівненським облсудом 15 січня 1941 р. до ВМП – розстрілу з конфіскацією майна. Реабіл. висновком прокуратури Рівненської обл. від 25 червня 1993 р. (СБУ, 13122).

Русальчук Ганна Яківна, 1928 р. н., с. Богданівка Корецького р-ну. Українка, освіта 3 кл., селянка. Прож. с. Богданівка Корецького р-ну. Заарешт. 22 грудня 1944 р. Обвинувач. за ст. 54-1а, 54-11 КК УРСР. Засудж. ВТ військ НКВС Рівненської обл. 23 березня 1945 р. на 10 р. ВТТ з конфіскацією майна. Звільн. 7 липня 1954 р. Реабіл. висновком прокуратури Рівненської обл. від 30 березня 1992 р. (СБУ, 9886).

Русальчук Ольга Гнатівна, 1921 р. н., с. Бриків Корецького р-ну. Українка, селянка. Прож. с. Бриків Корецького р-ну. Заарешт. 9 грудня 1944 р. Обвинувач. за ст. 54-1а, 54-11 КК УРСР. Засудж. ВТ військ НКВС Рівненської обл. 24 березня 1945 р. на 10 р. ВТТ і 5 р. позбавлення прав з конфіскацією майна. Звільн. 12 квітня 1953 р. Постановою президії Рівненського облсуду від 20 червня 1990 р. вирок скасовано, справу припинено за відсутністю складу злочину. (СБУ, 11885).

Русальчук Ольга Остапівна, 1920 р. н., с. Бриків Корецького р-ну. Українка, селянка. Прож. с. Бриків Корецького р-ну. Заарешт. 9 грудня 1944 р. Обвинувач. за ст. 54-1а, 54-11 КК УРСР. Засудж. ВТ військ НКВС Рівненської обл. 24 березня 1945 р. на 10 р. ВТТ і 5 р. позбавлення прав з конфіскацією майна. Звільн. 16 серпня 1954 р. Ухвалою СК ВС СРСР від 14 червня 1979 р. вирок скасовано, справу припинено за відсутністю складу злочину. (СБУ, 11885).

Русецький Євгеній Францович, 1919 р. н., с. Гущинці Калинівського р-ну Вінницької обл. Поляк, освіта 8 кл., без певних занять. Прож. м. Відень (Австрія). Заарешт. 12 серпня 1948 р. Обвинувач. за ст. 54-1б, 54-11 КК УРСР. Засудж. ВТ в/ч 64116 18 грудня 1948 р. на 25 р. ВТТ і 5 р. позбавлення прав. Ухвалою ВТ ПрикВО від 31 січня 1963 р. вирок скасовано, справу припинено за відсутністю складу злочину. (СБУ, 2903).

Русин Володимир Данилович, 1923 р. н., с. Андруга Володимирецького р-ну. Українець, селянин. Прож. с. Андруга Володимирецького р-ну. Заарешт. 19 січня 1946 р. Обвинувач. за ст. 54-1а, 54-11 КК УРСР, ст. 2 Указу ПВР СРСР від 19 квітня 1943 р. Засудж. ВТ військ МВС Рівненської обл. 27 травня 1946 р. на 15 р. каторжних робіт і 5 р. позбавлення прав. Ухвалою ВТ ПВО від 10 вересня 1955 р. термін покарання знижено до 10 р. ВТТ. Звільн. 11 травня 1955 р. Реабіл. висновком прокуратури Рівненської обл. від 11 липня 1992 р. (СБУ, 9233).

Русин Гієв Полікарпович, 1912 р. н., с. Андруга Володимирецького р-ну. Українець, освіта початкова, рядовий 76

зсп 23 зсб. Прож. м. Бійськ Алтайського краю (Росія). Заарешт. 28 серпня 1944 р. Обвинувач. за ст. 58-1а, 58-11 КК РРФСР. Засудж. ОН при НКВС СРСР 24 березня 1945 р. на 8 р. ВТТ. Постановою президії Рівненського облсуду від 30 серпня 1972 р. вирок скасовано, справу припинено за відсутністю складу злочину. (ДАРО, 3609).

Русовець Каленик Федорович, 1928 р. н., с. Дорогобуж Гощанського р-ну. Українець, освіта 6 кл., рядовий в/ч 2832. Прож. м. Джанкой (Крим). Заарешт. 11 травня 1950 р. Обвинувач. за ст. 54-1а, 54-11 КК УРСР. Засудж. ВТ військ МВС Рівненської обл. 28 червня 1950 р. на 25 р. ВТТ і 5 р. позбавлення прав з конфіскацією майна. Ухвалою ВТ ПрикВО від 22 жовтня 1954 р. термін покарання знижено до 5 р. ВТТ. Реабіл. висновком прокуратури Рівненської обл. від 10 квітня 1992 р. (СБУ, 7942).

Русс Стефан Андрійович, 1898 р. н., с. Єдлянка Радомського п-ту (Польща). Поляк, малописьменний, селянин-осадник. Прож. осада Юзеф-Поля Сарненськорго п-ту. Заарешт. 24 грудня 1939 р. Обвинувач. за ст. 54-13 КК УРСР. Постановою Сарненського ПВ НКВС від 17 січня 1940 р. справу припинено, з-під варти звільнено, вислано із сім'єю 9 березня 1940 р. на спецпоселення. (ДАРО, 2679).

Рутковський Альберт Юзефович, 1889 р. н., м. Льгов Воронезької обл. (Росія). Поляк, закінчив Воронезький кадетський корпус, червоноармієць, помічник командира ескадрону 2 особої армії. Прож. м. Рівне. Заарешт. 11 вересня 1920 р. Обвинувач. за ухилення від реєстрації як колишній офіцер царської армії, шпигунство на користь Польщі. Рішенням колегії ОВ ВНК 5 армії від 14 грудня 1920 р. з-під арешту звільнено. Реабіл. висновком прокуратури Рівненської обл. від 27 жовтня 1992 р. (СБУ, 10199).

Рутковський Антон Северинович, 1895 р. н., ст. Голенди Південно-Західної залізниці. Поляк, закінчив 2-класне міське училище, черговий на станції. Прож. ст. Івачків Ковельської залізниці. Заарешт. 3 грудня 1939 р. Обвинувач. за ст. 54-4, 54-13 КК УРСР. Засудж. ОН при НКВС Ковельської залізниці 25 жовтня 1940 р. на 8 р. ВТТ. Реабіл. висновком прокуратури Рівненської обл. від 31 серпня 1989 р. (ДАРО, 675).

Рутковський Вальдемар Янович, 24 листопада 1897 р. н., с. Кримне Ковельського п-ту. Поляк, закінчив 4 кл. залізничного училища, монтер на залізниці. Прож. м. Здолбунів, вул. Садова, 9. Заарешт. 9 жовтня 1939 р. Обвинувач. за ст. 54-13 КК УРСР. Засудж. ОН при НКВС СРСР 31 травня 1941 р. на 8 р. ВТТ. Реабіл. висновком прокуратури Рівненської обл. від 8 грудня 1989 р. (ДАРО, 1156).

Рутович Антон Михайлович, 1897 р. н., с. Вуйчин Келецького п-ту (Польща). Поляк, освіта 3 кл., стрілочник ст. Здолбунів. Прож. м. Здолбунів, вул. Полярна, 18. Заарешт. 30 січня 1940 р. Обвинувач. за ст. 54-13 КК УРСР. Засудж. ОН при НКВС СРСР 11 жовтня 1940 р. на 8 р. ВТТ. Реабіл. висновком прокуратури рівненської обл. від 17 квітня 1989 р. (ДАРО, 93).

Рухер Акулина Павлівна, 1926 р. н., с. Озеряни Дубенського р-ну. Українка, селянка. Прож. с. Озеряни Дубенського р-ну. Заарешт. 25 березня 1945 р. Обвинувач. за ст. 54-1а, 54-11 КК УРСР. Засудж. ВТ Ковельської залізниці 12 травня 1945 р. на 10 р. ВТТ і 5 р. позбавлення прав з конфіскацією майна. Звільн. 2 серпня 1954 р. Реабіл. висновком

прокуратури Рівненської обл. від 18 лютого 1992 р. (СБУ, 15727).

Рухер Василь Іванович, 1923 р. н., с. Білоберіжжя Дубенського р-ну. Українець, вояк УПА, перебував на нелегальному становищі. Заарешт. 8 вересня 1945 р. Обвинувач. за ст. 54-1а, 54-11 КК УРСР. Засудж. ВТ 13 механізованої дивізії 21 грудня 1945 р. на 10 р. ВТТ і 5 р. позбавлення прав з конфіскацією майна. Звільн. 28 серпня 1954 р. Реабіл. висновком прокуратури Рівненської обл. від 24 червня 1993 р. (СБУ, 13072).

Рухер Віра Григорівна, 1925 р. н., с. Озеряни Дубенського р-ну. Українка, освіта 2 кл., селянка. Прож. с. Озеряни Дубенського р-ну. Заарешт. 6 жовтня 1944 р. Обвинувач. за ст. 54-1а, 54-11 КК УРСР. Постановою Дубенського РВ НКВС від 4 лютого 1945 р. справу припинено, з-під варти звільнено. (ДАРО, 1269).

Рухер Іван Григорович, 1886 р. н., с. Білоберіжжя Дубенського р-ну. Українець, освіта початкова, селянин. Прож. с. Білоберіжжя Дубенського р-ну. Заарешт. 2 травня 1944 р. Обвинувач. за ст. 54-1а, 54-11 КК УРСР. Постановою УНКВС від 23 серпня 1944 р. справу припинено, з-під варти звільнено. (ДАРО, 2371).

Рухер Іван Іванович, 1927 р. н., с. Білоберіжжя Дубенського р-ну. Українець, вояк УПА, перебував на нелегальному становищі. Заарешт. 8 вересня 1945 р. Обвинувач. за ст. 54-1а, 54-11 КК УРСР. Засудж. ВТ 13 механізованої дивізії 21 грудня 1945 р. на 10 р. ВТТ і 5 р. позбавлення прав з конфіскацією майна. Звільн. 22 липня 1954 р. Реабіл. висновком прокуратури Рівненської обл. від 24 березня 1992 р. (СБУ, 13072).

Рухер Марія Дмитрівна, 1927 р. н., с. Озеряни Дубенського р-ну. Українка, робітниця з ремонту колії. Прож. с. Озеряни Дубенського р-ну. Заарешт. 9 лютого 1945 р. Обвинувач. за ст. 54-1а, 54-11 КК УРСР. Вироком ВТ Ковельської залізниці від 12 травня 1945 р. виправдано за недоведеністю складу злочину. (СБУ, 15727).

Рухер Марія Іванівна, 1919 р. н., с. Спасів Мізоцького р-ну. Українка, освіта 2 кл., селянка. Прож. с. Спасів Мізоцького р-ну. Заарешт. 16 вересня 1947 р. Обвинувач. за ст. 54-1а, 54-11 КК УРСР. Засудж. ВТ військ МВС Рівненської обл. 8 грудня 1947 р. на 10 р. ВТТ і 5 р. позбавлення прав з конфіскацією майна. Звільн. 14 липня 1956 р. Реабіл. висновком прокуратури Рівненської обл. від 18 червня 1992 р. (СБУ, 8856).

Рухер Парасковія Павлівна, 1922 р. н., с. Озеряни Дубенського р-ну. Українка, селянка. Прож. с. Озеряни Дубенського р-ну. Заарешт. 17 лютого 1945 р. Обвинувач. за ст. 54-1а, 54-11 КК УРСР. Засудж. ВТ Ковельської залізниці 12 травня 1945 р. на 10 р. ВТТ і 5 р. позбавлення прав. Звільн. 10 грудня 1954 р. Реабіл. висновком прокуратури Рівненської обл. від 17 квітня 1992 р. (СБУ, 15727).

Рухер-Матвійчук Надія Володимирівна, 1928 р. н., с. Озеряни Дубенського р-ну. Українка, робітниця з ремонту колії ст. Озеряни. Прож. с. Озеряни Дубенського р-ну. Заарешт. 9 лютого 1945 р. Обвинувач. за ст. 54-1а, 54-11 КК УРСР. Вироком ВТ Ковельської залізниці від 12 травня 1945 р. виправдано за недоведеністю складу злочину. (СБУ, 15727).

Рушняк Яніна Войцехівна, 1923 р. н., с. Суходоли Люблінського воєв. (Польща). Полька, освіта середня, селянка. Прож. м. Рівне, вул. Торгова, 42. Заарешт. 15 лютого 1945 р. Обвинувач. за ст. 54-1а, 54-11 КК УРСР. Засудж. ОН

при МДБ СРСР 18 грудня 1946 р. на 6 р. ВТТ. Постановою ОН при МДБ СРСР від 24 листопада 1948 р. невідбутий термін ув'язнення замінено видворенням у Польщу. Постановою президії Рівненського облсуду від 15 листопада 1989 р. вирок скасовано, справу припинено за недостатністю доказів. (ДАРО, 3856).

Ряба Євдокія Євтухівна, 1921 р. н., с. Шахи Висоцького р-ну. Українка, освіта 2 кл., селянка. Прож. с. Шахи Висоцького р-ну. Заарешт. 26 червня 1947 р. Обвинувач. за ст. 54-10 ч. 1 КК УРСР. Вироком Рівненського облсуду від 17 вересня 1947 р. виправдано за недоведеністю злочину. (СБУ, 16).

Рябець Василь Макарович, 1928 р. н., с. Остки Рокитнівського р-ну. Українець, освіта 3 кл., боєць винищувального батальйону Рокитнівського РВ НКВС. Прож. с. Остки Рокитнівського р-ну. Заарешт. 7 квітня 1945 р. Обвинувач. за ст. 54-1а, 54-11 КК УРСР. Постановою УНКВС у Рівненській обл. від 23 січня 1946 р. справу припинено, з-під варти звільн. 25 січня 1946 р. (ДАРО, 2435).

Рябець Іван Макарович, 1925 р. н., с. Остки Рокитнівського р-ну. Українець, колійний обхідник Ковельської залізниці. Прож. с. Остки Рокитнівського р-ну. Заарешт. 1 квітня 1945 р. Обвинувач. за ст. 54-1а, 54-11 КК УРСР. Засудж. ВТ військ НКВС Рівненської обл. 28 серпня 1945 р. на 10 р. ВТТ і 5 р. позбавлення прав з конфіскацією майна. Ухвалою ВТ ПрикВО від 25 березня 1958 р. вирок скасовано, справу припинено за недоведеністю. (СБУ, 13705).

Рябець Микола Мартинович, 1884 р. н., с. Кисоричі Рокитнівського р-ну. Українець, малописьменний, селянин. Прож. с. Кисоричі Рокитнівського р-ну. Заарешт. 2 червня 1945 р. Обвинувач. за ст. 20-54-1а КК УРСР. Засудж. ВТ військ НКВС Рівненської обл. 30 липня 1945 р. на 10 р. ВТТ і 5 р. позбавлення прав з конфіскацією майна. Помер 24 лютого 1951 р. в Озєрлагу. Реабіл. висновком прокуратури Рівненської обл. від 28 вересня 1993 р. (СБУ, 14474).

Рябець Феодосія Миколаївна, 1927 р. н., с. Кисоричі Рокитнівського р-ну. Українка, неписьменна, селянка. Прож. с. Кисоричі Рокитнівського р-ну. Заарешт. 7 вересня 1947 р. Обвинувач. за ст. 20-54-1а КК УРСР. Засудж. ВТ військ МВС Рівненської обл. 6 лютого 1948 р. на 25 р. ВТТ. Ухвалою ВТ ПрикВО від 14 грудня 1954 р. термін покарання знижено до 7 р. ВТТ. Звільн. 3 січня 1955 р. Реабіл. висновком прокуратури Рівненської обл. від 5 березня 1992 р. (СБУ, 7359).

Рябий Дементій Микитович, 1923 р. н., с. Жовкині Володимирецького р-ну. Українець, освіта 7 кл., рядовий 62 зсп 6 зсб. Прож. м. Ворошиловськ. Заарешт. 12 травня 1944 р. Обвинувач. за ст. 54-1б, 54-11 КК УРСР. Засудж. ОН при НКВС СРСР 16 вересня 1944 р. на 10 р. ВТТ. Помер 24 листопада 1950 р. у 4 табірному відділенні Бєрлагу. Реабіл. висновком військової прокуратури Західного регіону України від 11 липня 1996 р. (СБУ, 16003).

Рябий Федір Савелійович, 1926 р. н., с. Жовкині Володимирецького р-ну. Українець, рядовий 62 зсп 6 зсб. Прож. м. Ворошиловськ. Заарешт. 12 квітня 1944 р. Обвинувач. за ст. 54-1б, 54-11 КК УРСР. Засудж. ОН при НКВС СРСР 16 вересня 1944 р. на 10 р. ВТТ. Реабіл. висновком військової прокуратури Західного регіону України від 6 червня 1996 р. (СБУ, 15945).

Рябко Галина Іванівна, с. Скелюватe Токмацького р-ну Запорізької обл.

Українка, освіта 7 кл., медсестра. Прож. с. Франкопіль Сосновського р-ну. Заарешт. 19 грудня 1947 р. Обвинувач. за ст. 20-54-1а КК УРСР. Засудж. ВТ військ МВС Рівненської обл. 11 березня 1948 р. на 25 р. ВТТ і 5 р. позбавлення прав. Звільн. 10 травня 1956 р. Реабіл. висновком прокуратури Рівненської обл. від 20 жовтня 1991 р. (СБУ, 5943).

Рябко Юрій Федорович, 1920 р. н., с. Коровинці Недригайлівського р-ну Сумської обл. Українець, без певних занять. Заарешт. 15 грудня 1945 р. Обвинувач. за ст. 54-1б, 54-11 КК УРСР. Засудж. ВТ 13 армії 13 лютого 1946 р. на 10 р. ВТТ і 5 р. позбавлення прав. Звільн. 7 жовтня 1954 р. Реабіл. висновком прокуратури Рівненської обл. від 30 вересня 1994 р. (СБУ, 15641).

Рябов Георгій Корнійович, 1927 р. н., с. Стовпин Корецького р-ну. Українець, малописьменний, селянин. Прож. с. Стовпин Корецького р-ну. Заарешт. 19 липня 1944 р. Обвинувач. за ст. 54-1а, 54-11 КК УРСР, ст. 2 Указу ПВР СРСР від 19 квітня 1943 р. Засудж. ВТ військ НКВС Рівненської обл. 15 листопада 1944 р. на 15 р. каторжних робіт і 5 р. позбавлення прав з конфіскацією майна. Ухвалою ВТ УО від 14 грудня 1945 р. термін покарання знижено до 10 р. ВТТ. Звільн. 19 липня 1954 р. Реабіл. висновком прокуратури Рівненської обл. від 4 серпня 1992 р. (СБУ, 9820).

Рябунець Катерина Григорівна, 1914 р. н., с. Казьмирівка Степанського р-ну. Українка, неписьменна, селянка. Прож. с. Жаврів Гощанського р-ну. Заарешт. 3 листопада 1949 р. Обвинувач. за ст. 20-54-1а КК УРСР. Засудж. ВТ військ МВС Рівненської обл. 22 серпня 1950 р. на 25 р. ВТТ і 5 р. позбавлення прав з конфіскацією майна. Ухвалою ВТ ПВО від 23 квітня 1955 р. термін покарання знижено до 5 р. ВТТ. Звільн. 1 червня 1955 р. Реабіл. висновком прокуратури Рівненської обл. від 15 квітня 1992 р. (СБУ, 8230).

Рябунець Марія Петрівна, 1926 р. н., с. Хрінники Демидівського р-ну. Українка, освіта 4 кл., селянка. Прож. с. Хрінники Демидівського р-ну. Заарешт. 18 вересня 1944 р. Обвинувач. за ст. 54-1а, 54-11 КК УРСР, ст. 2 Указу ПВР СРСР від 19 квітня 1943 р. Засудж. ВТ військ НКВС Рівненської обл. 23 листопада 1944 р. на 20 р. каторжних робіт і 5 р. позбавлення прав з конфіскацією майна. Постановою пленуму ВС СРСР від 9 вересня 1955 р. термін покарання знижено до 10 р. ВТТ і 3 р. позбавлення прав. Звільн. 8 травня 1956 р. Реабіл. висновком прокуратури Рівненської обл. від 26 січня 1992 р. (СБУ, 7443).

Рябунець Микита Арсентійович, 1910 р. н., с. Хрінники Демидівського р-ну. Українець, освіта 1 кл., рядовий 10 зкп 5 зкб. Прож. м. Ставрополь (Росія). Заарешт. 12 серпня 1944 р. Обвинувач. за ст. 58-1а, 58-11 КК РРФСР. Засудж. ОН при НКВС СРСР 28 лютого 1945 р. на 5 р. ВТТ. Постановою президії Рівненського облсуду від 23 грудня 1964 р. вирок скасовано, справу припинено за відсутністю складу злочину. (ДАРО, 3521).

Рябунець Олександр Петрович, 1928 р. н., с. Хрінники Демидівського р-ну. Українець, освіта 6 кл., селянин. Прож. с. Хрінники Демидівського р-ну. Заарешт. 13 вересня 1944 р. Обвинувач. за ст. 54-1а, 54-11 КК УРСР, ст. 2 Указу ПВР СРСР від 19 квітня 1943 р. Засудж. ВТ військ НКВС Рівненської обл. 10 червня 1945 р. на 15 р. каторжних робіт з конфіскацією майна. Звільн. 24 грудня 1954 р. Реабіл. висновком прокуратури рівненської обл. від 28 січня 1992 р. (СБУ, 6610).

Рябунець Пелагея Андріївна, 1906 р. н., с. Товпижин Демидівського р-ну. Українка, неписьменна, селянка. Прож. с. Хрінники Демидівського р-ну. Заарешт. 14 червня 1952 р. Обвинувач. за ст. 54-1а, 54-11 КК УРСР. Засудж. ВТ військ МДБ Рівненської обл. від 30 липня 1952 р. на 25 р. ВТТ з конфіскацією майна. Звільн. 4 травня 1956 р. Реабіл. висновком прокуратури Рівненської обл. від 11 березня 1992 р. (СБУ, 7766).

Рябунець Петро Арсентійович, 1902 р. н., с. Хрінники Демидівського р-ну. Українець, освіта 7 кл., червоноармієць 10 зкп 5 зкб. Прож. м. Ставрополь (Росія). Заарешт. 12 серпня 1944 р. Обвинувач. за ст. 58-1а, 58-11 КК РРФСР. Засудж. ОН при НКВС 28 лютого 1945 р. на 10 р. ВТТ. Ухвалою ВТ ПрикВО від 12 листопада 1959 р. вирок скасовано, справу припинено за відсутністю складу злочину. (ДАРО, 3448).

Рябунець Степан Арсентійович, 1908 р. н., с. Хрінники Демидівського р-ну. Українець, освіта 4 кл., селянин. Прож. с. Хрінники Демидівського р-ну. Заарешт. 14 червня 1952 р. Обвинувач. за ст. 54-1а, 54-11 КК УРСР. Засудж. ВТ військ МДБ Рівненської обл. 30 липня 1952 р. на 25 р. ВТТ з конфіскацією майна. Звільн. 25 липня 1956 р. Реабіл. висновком прокуратури Рівненської обл. від 11 березня 1992 р. (СБУ, 7766).

Рябуш Василь Антонович, 1924 р. н., с. Пляшева Козинського р-ну. Українець, письменний, селянин. Прож. с. Пляшева Козинського р-ну. Заарешт. 27 квітня 1944 р. Обвинувач. за ст. 54-1а, 54-11 КК УРСР. Засудж. ВТ військ НКВС Рівненської обл. 18 травня 1944 р. на 10 р. ВТТ і 5 р. позбавлення прав з конфіскацією майна. Звільн. 10 квітня 1954 р. Реабіл. висновком прокуратури Рівненської обл. від 28 квітня 1992 р. (СБУ, 8140).

Рябуш Василь Васильович, 1897 р. н., с. Кишин Олевського р-ну Житомирської обл. Українець, освіта 1 кл., селянин. Прож. с. Борове Рокитнівського р-ну. Заарешт. 9 квітня 1940 р. Обвинувач. за ст. 80 КК УРСР. Засудж. ОН при НКВС СРСР 17 травня 1941 р. на 8 р. ВТТ. Постановою президії Рівненського облсуду від 10 грудня 1989 р. вирок скасовано, справу припинено за відсутністю складу злочину. (ДАРО, 3794).

Рябуш Іван Миколайович, 1921 р. н., с. Янівка Червоноармійського р-ну. Українець, освіта 2 кл., селянин. Прож. с. Борщівка Дерaжненського р-ну. Заарешт. 20 січня 1950 р. Обвинувач. за ст. 20-54-1а КК УРСР. Засудж. ОН при МДБ СРСР 5 серпня 1950 р. на 10 р. ВТТ. Звільн. 26 липня 1956 р. Реабіл. висновком прокуратури Рівненської області від 20 травня 1993 р. (ДАРО, 5452).

Рябушенко Іван Талимонович, 1906 р. н., с. Бочаниця Острозького р-ну. Українець, освіта початкова, селянин. Прож. с. Бочаниця Острозького р-ну. Заарешт. 10 вересня 1948 р. Обвинувач. за ст. 20-54-1а КК УРСР. Постановою УМДБ у Рівненській обл. від 21 червня 1949 р. справу припинено, з-під варти звільнено. (ДАРО, 2225).

Рябушенко Лукаш Федорович, 1922 р. н., с. Бочаниця Острозького р-ну. Українець, селянин. Прож. с. Бочаниця Острозького р-ну. Заарешт. 23 січня 1948 р. Обвинувач. за ст. 54-1а, 54-11 КК УРСР. Засудж. ВТ військ МВС Рівненської обл. 17 квітня 1948 р. на 25 р. ВТТ і 5 р. позбавлення прав з конфіскацією майна. Ухвалою ВТ ЧФ від 17 лютого 1955 р. термін покарання знижено до 5 р. ВТТ. Звільн. 22 березня 1955 р. Реабіл. висновком прокуратури Рівненської обл. від 11 грудня 1992 р. (СБУ, 10687).

Рябушин Федір Кіндратович, 1904 р. н., с. Мнишин Гощанського р-ну. Українець, освіта 2 кл., селянин. Прож. с. Мнишин Гощанського р-ну. Заарешт. 5 листопада 1940 р. Обвинувач. за ст. 54-10 ч. 2 КК УРСР. Постановою УНКВС у Рівненській обл. від 4 січня 1941 р. справу припинено, з-під варти звільн. 7 січня 1941 р. (ДАРО, 2940).

Рябченко Леонід Михайлович, 1929 р. н., с. Великі Цепцевичі Володимирецького р-ну. Українець, освіта 4 кл., рядовий в/ч 04436-Ю. Прож. м. Єреван (Вірменія). Заарешт. 14 лютого 1951 р. Обвинувач. за ст. 19-65, 67 ч. 1 КК Вірменської РСР. Засудж. ОН при МДБ СРСР 4 серпня 1951 р. на 10 р. ВТТ. Постановою ЦК з перегляду справ від 29 серпня 1955 р. вирок скасовано, справу припинено за відсутністю складу злочину. (ДАРО, 2962).

Рябчун Григорій Якович, 1918 р. н., с. М'ятин Гощанського р-ну. Українець, селянин. Прож. с. М'ятин Гощанського р-ну. Заарешт. 9 вересня 1948 р. Обвинувач. за ст. 54-1б, 54-11 КК УРСР. Засудж. ОН при МДБ СРСР 18 травня 1949 р. на 25 р. ВТТ. Звільн. 13 квітня 1957 р. Реабіл. висновком військової прокуратури Західного регіону України від 29 березня 2000 р. (СБУ, 16204).

Рябчун Павло Іванович, 1923 р. н., с. Головниця Корецького р-ну. Українець, освіта 4 кл., рядовий 295 гсп. Заарешт. 14 червня 1944. Обвинувач. за ст. 54-1б, 54-11 КК УРСР. Засудж. ОН при НКВС СРСР 7 квітня 1945 р. на 10 р. ВТТ. Ухвалою ВТ ПрикВО від 20 серпня 1968 р. вирок скасовано, справу припинено за відсутністю складу злочину. (ДАРО, 3577-3578).

С

Сабанський Людвіг-Леонтій Карлович, 1881 р. н., с. Вирики Седлецької губ. (Польща). Поляк, фельдшер залізничної лікарні. Прож. м. Здолбунів Рівненської обл. Заарешт. 11 березня 1940 р. Обвинувач. за ст. 54-6, 54-13 КК УРСР. Помер 18 березня 1940 р. у КПУ Здолбунівського РВ НКВС. Постановою Здолбунівського РВ НКВС від 25 березня 1940 р. справу припинено у зв'язку зі смертю обвинуваченого. Постановою прокуратури Рівненської обл. від 15 квітня 1991 р. справу припинено за відсутністю складу злочину. (СБУ, 12953).

Сабанюк Василь Іванович, 1930 р. н., с. Крилів Корецького р-ну. Українець, освіта 2 кл., селянин. Прож. с. Крилів Корецького р-ну. Заарешт. 18 липня 1948 р. Обвинувач. за ст. 54-10 ч. 1 КК УРСР. Засудж. Рівненським облсудом 25 вересня 1948 р. на 10 р. ВТТ. Звільн. 29 жовтня 1954 р. Реабіл. висновком прокуратури Рівненської обл. від 31 січня 1992 р. (СБУ, 6637).

Сабанюк Олександр Тарасович, 1914 р. н., с. Крилів Корецького р-ну. Українець, освіта початкова, селянин. Прож. с. Крилів Корецького р-ну. Заарешт. 3 березня 1941 р. Обвинувач. за ст. 58-2, 58-11 КК РРФСР. Засудж. ОН при НКВС СРСР 29 липня 1942 р. на 10 р. ВТТ. Реабіл. висновком прокуратури Рівненської обл. від 20 листопада 1989 р. (ДАРО, 1092-1095).

Сабанюк Олексій Дмитрович, 16 квітня 1927 р. н., с. Крилів Корецького р-ну. Українець, освіта 4 кл., селянин. Прож. с. Крилів Корецького р-ну. Заарешт. 11 червня 1945 р. Обвинувач. за ст. 54-1а, 54-11 КК УРСР. Засудж. ВТ військ Українського танкового військового табору 27 серпня 1945 р. на 10 р. ВТТ з конфіскацією майна. Звільн. 2 грудня 1954 р. Реабіл. висновком прокуратури Рівненської обл. від 19 грудня 1991 р. (СБУ, 6051).

Сабанюк Степан Панасович, 15 грудня 1913 р. н., с. Крилів Корецького р-ну. Українець, освіта 8 кл., послушник Почаївського монастиря. Прож. м. Почаїв Тернопільської обл. Заарешт. 9 жовтня 1944 р. Обвинувач. за ст. 54-10, 206-12 КК УРСР. Постановою УНКВС у Рівненській обл. від 16 травня 1945 р. справу припинено, направлений у спецтабір НКВС для подальшої фільтрації. (ДАРО, 1366).

Саблій Василь Мануїлович, 1911 р. н., м. Рівне. Українець, закінчив церковно-приходську школу, Рівненську українську гімназію, начальник сектору податків з обороту Рівненського облфінвідділу. Прож. м. Рівне, вул. Пушкіна, 23. Заарешт. 6 вересня 1945 р. Обвинувач. за ст. 54-10 ч. 2 КК УРСР. Засудж. ВТ військ МВС Рівненської обл. 11 квітня 1946 р. на 10 р. ВТТ і 5 р. позбавлення прав з конфіскацією майна. Звільн. 13 жовтня 1954 р. Постановою президії Рівненського облсуду від 25 серпня 1971 р. вирок скасовано, справу припинено за недоведеністю складу злочину. (СБУ, 3384).

Сава Олександр Григорович, 1906 р. н., с. Модринець Грубешівського п-ту Люблінського воєв. (Польща). Українець, освіта 7 кл., колгоспник. Прож. с. Берестовець Костопільського р-ну. Заарешт. 27 липня 1948 р. Обвинувач. за ст. 20-54-1а КК УРСР. Засудж. ОН при МДБ СРСР 24 листопада 1948 р. на 10 р. ВТТ. Постановою президії Рівненського облсуду від 14 березня 1990 р. вирок скасовано, справу припинено за відсутністю складу злочину. (ДАРО, 4731).

Савакіна Ольга Петрівна, 1924 р. н., с. Ярославичі Острожецького р-ну. Українка, освіта 5 кл., селянка. Прож. с. Ярославичі Острожецького р-ну. Заарешт. 26 квітня 1945 р. Обвинувач. за ст. 54-1а, 54-11 КК УРСР. Засудж. ВТ військ НКВС Рівненської обл. 26 липня 1945 р. на 10 р. ВТТ і 5 р. позбавлення прав з конфіскацією майна. Звільн. 11 жовтня 1954 р. Реабіл. висновком прокуратури Рівненської обл. від 19 лютого 1992 р. (СБУ, 7221).

Саванчук Ганна Данилівна, 1922 р. н., с. Висоцьк Рівненської обл. Українка, освіта 3 кл., працівниця радгоспу ім. Молокова. Прож. с. Фомка Ярцевського р-ну Красноярського краю (Росія). Заарешт. 9 квітня 1951 р. Обвинувач. за ст. 20-54-1а КК УРСР. Засудж. ВТ військ МДБ Рівненської обл. 14 серпня 1951 р. на 25 р. ВТТ і 5 р. позбавлення прав з конфіскацією майна. Ухвалою ВТ ПрикВО від 8 січня 1955 р. термін покарання знижено до 10 р. ВТТ і 3 р. позбавлення прав. Звільн. 21 травня 1955 р. Реабіл. висновком прокуратури Рівненської обл. від 12 грудня 1991 р. (СБУ, 6385).

Саванчук Кіндрат Семенович, 1928 р. н., с. Богуші Березнівського р-ну. Українець, рядовий в/ч 52332. Заарешт. 12 березня 1951 р. Обвинувач. за ст. 20-54-1а КК УРСР. Засудж. ВТ військ МВС Рівненської обл. 27 квітня 1951 р. на 25 р. ВТТ і 5 р. позбавлення прав з конфіскацією майна. Звільн. 14 липня 1956 р. Реабіл. висновком прокуратури Рівненської обл. від 21 квітня 1993 р. (СБУ, 12378).

Саванчук Клим Максимович, 1894 р. н., с. Богуші Березнівського р-ну. Українець, селянин. Прож. с. Богуші Березнівського р-ну. Заарешт. 16 жовтня 1950 р. Обвинувач. за ст. 54-1а, 54-11 КК УРСР. Засудж. ВТ військ МВС Рівненської обл. 2 грудня 1950 р. на 25 р. ВТТ і 5 р. позбавлення прав з конфіскацією майна. Ухвалою ВТ ПрикВО від 26 травня 1956 р. термін покарання знижено до 5 р. ВТТ. Звільн. 15 червня 1956 р. Реабіл. висновком прокуратури Рівненської обл. від 17 червня 1993 р. (СБУ, 13281).

Саванчук Уляна Семенівна, 1923 р. н., с. Богуші Березнівського р-ну. Українка, селянка. Прож. с. Богуші Березнівського р-ну. Заарешт. 16 жовтня 1950 р. Обвинувач. за ст. 20-54-1а КК УРСР. Засудж. ВТ військ МВС Рівненської обл. 26 листопада 1950 р. на 25 р. ВТТ і 5 р. позбавлення прав з конфіскацією майна. Ухвалою ВТ ПрикВО від 11 січня 1956 р. термін покарання знижено до 10 р. ВТТ і 3 р. позбавлення прав. Звільн. 10 липня 1956 р. Реабіл. висновком прокуратури Рівненської обл. від 10 квітня 1993 р. (СБУ, 12817).

Савелюк Григорій Володимирович, 1907 р. н., с. Антонівці Шумського р-ну Тернопільської обл. Українець, освіта 3 кл., лісник Смизького лісництва. Прож. с. Нова Миколаївка Вербського р-ну. Заарешт. 26 червня 1951 р. Обвинувач. за ст. 20-54-1а КК УРСР. Засудж. ВТ військ МДБ Рівненської обл. 25 березня 1952 р. на 25 р. ВТТ і 5 р. позбавлення прав з конфіскацією майна. Помер від вогнепального поранення у голову і груди 8 січня 1953 р. у Горлагу. Реабіл. висновком прокуратури Рівненської обл. від 27 січня 1992 р. (СБУ, 7765).

Савелюк Олександр Никифорович, 24 січня 1932 р. н., с. Ільпінь Рівненського р-ну. Українець, освіта 5 кл., водій матеріального складу Ковельської залізниці. Прож. с. Ільпінь Рівненського р-ну. Заарешт. 25 серпня 1948 р. Обвинувач. за ст. 54-10 ч. 1 КК УРСР. Засудж. Рівненським облсудом 17 січня 1949 р. на 10 р. ВТТ. Постановою пленуму ВС України

від 26 грудня 1997 р. вирок скасовано, справу припинено за відсутністю складу злочину. (СБУ, 16157).

Савенюк Іван Сергійович, 1919 р. н., с. Обарів Рівненського р-ну. Українець, освіта 2 кл., червоноармієць 375 зсп 16 зсб. Прож. м. Борисоглєбськ Воронезької обл. (Росія). Заарешт. 13 травня 1944 р. Обвинувач. за ст. 58-1а, 58-11 КК РРФСР. Засудж. ОН при НКВС СРСР 25 листопада 1944 р. на 5 р. ВТТ. Постановою президії Рівненського облсуду від 13 вересня 1960 р. вирок скасовано, справу припинено за відсутністю складу злочину. (ДАРО, 5528-5531).

Савин Віталій Варфоломійович, 1912 р. н., с. Бугрин Гощанського р-ну. Українець, малописьменний, робітник Шепетівської дистанції Вінницької залізниці. Прож. с. Стадники Острозького р-ну. Заарешт. 28 березня 1945 р. Обвинувач. за ст. 54-1а, 54-11 КК УРСР. Постановою ТВ НКДБ Вінницької залізниці від 27 червня 1945 р. справу припинено, направлено у спецтабір НКВС для фільтрації. Постановою УКДБ при РМ УРСР у Рівненській обл. від 5 травня 1964 р. справу припинено за відсутністю складу злочину. (ДАРО, 3364).

Савин Олександр Федорович, 1928 р. н., с. Колесники Гощанського р-ну. Українець, селянин. Прож. с. Колесники Гощанського р-ну. Заарешт. 6 березня 1944 р. Обвинувач. за ст. 54-1а, 54-11 КК УРСР, ст. 2 Указу ПВР СРСР від 19 квітня 1943 р. Засудж. ВТ військ НКВС Рівненської обл. 21 квітня 1944 р. на 20 р. каторжних робіт і 5 р. позбавлення прав з конфіскацією майна. Звільн. 4 червня 1956 р. Постановою президії Рівненського облсуду від 11 березня 1992 р. вирок скасовано, справу припинено за недоведеністю вини у здійсненні злочину. (СБУ, 8434).

Савинда Дмитро Ілліч, 1919 р. н., с. Бібрка Ліськівського р-ну Дрогобицької обл. Українець, освіта початкова, червоноармієць 430 гаубичного артполку. Прож. ст. Погромное Куйбишевської обл. (Росія). Заарешт. 27 листопада 1941 р. Обвинувач. за ст. 58-1б, 58-11 КК РРФСР. Засудж. ОН при НКВС СРСР 22 серпня 1942 р. на 5 р. ВТТ. Удруге засудж. Львівським облсудом у серпні 1956 р. за ст. 4 Указу ПВР СРСР від 4 червня 1947 р. на 10 р. ВТТ. Ухвалою ВТ ПриВО від 19 листопада 1960 р. вирок скасовано, справу припинено за відсутністю складу злочину. (ДАРО, 3320-3323).

Савинська Пелагея Михайлівна, 1930 р. н., с. Батьків Червоноармійського р-ну. Українка, освіта початкова, селянка. Прож. с. Хрінники Демидівського р-ну. Заарешт. 18 вересня 1944 р. Обвинувач. за ст. 20-54-1а КК УРСР. Засудж. ВТ військ НКВС Рівненської обл. 23 листопада 1944 р. на 10 р. ВТТ і 5 р. позбавлення прав з конфіскацією майна. Ухвалою ВК ВС СРСР від 17 січня 1945 р. вирок скасовано, справу припинено, з-під варти звільн. 2 березня 1945 р. Реабіл. висновком прокуратури Рівненської обл. від 26 лютого 1992 р. (СБУ, 7443).

Савицька Любов Дем'янівна, 1927 р. н., с. Лідаво Здолбунівського р-ну. Українка, селянка. Прож. с. Лідаво Здолбунівського р-ну. Заарешт. 19 червня 1945 р. Обвинувач. за ст. 54-1а, 54-11 КК УРСР. Засудж. ВТ військ НКВС Рівненської обл. 29 серпня 1945 р. на 10 р. ВТТ з конфіскацією майна. Звільн. 22 липня 1954 р. Реабіл. висновком прокуратури Рівненської обл. від 30 вересня 1993 р. (СБУ, 14097).

Савицька Ольга Федотівна, 1920 р. н., с. Іваннє Дубенського р-ну. Українка, освіта 2 кл., селянка. Прож. с. Іваннє Дубенського р-ну. Заарешт.

27 березня 1948 р. Обвинувач. за ст. 54-1а, 54-11 КК УРСР. Засудж. ОН при МДБ СРСР 11 вересня 1948 р. на 5 р. ВТТ. Постановою президії Рівненського облсуду від 21 грудня 1990 р. вирок скасовано, справу припинено за відсутністю складу злочину. (ДАРО, 4067).

Савицький Андрій Лазарович, 1903 р. н., смт. Млинів Рівненської обл. Українець, освіта 3 кл., завідуючий підсобним господарством Млинівського райпромкомбінату. Прож. с. Муравиця Млинівського р-ну. Заарешт. 7 листопада 1950 р. Обвинувач. за ст. 54-1а, 54-11 КК УРСР. Засудж. ВТ військ МВС Рівненської обл. 16 березня 1951 р. на 25 р. ВТТ і 5 р. позбавлення прав з конфіскацією майна. Ухвалою ВТ БіломорВО від 12 лютого 1955 р. термін покарання знижено до 7 р. ВТТ і 3 р. позбавлення прав. Звільн. 6 березня 1955 р. Реабіл. висновком прокуратури Рівненської обл. від 17 березня 1992 р. (СБУ, 7747).

Савицький Григорій Кирилович, 1902 р. н., с. Красна Гора Млинівського р-ну. Українець, освіта 2 кл., селянин. Прож. с. Красна Гора Млинівського р-ну. Заарешт. 29 жовтня 1940 р. Обвинувач. за ст. 54-12, 54-13 КК УРСР. Засудж. ОН при НКВС СРСР 29 серпня 1941 р. на 8 р. ВТТ. Реабіл. висновком прокуратури Рівненської обл. від 21 грудня 1989 р. (ДАРО, 962).

Савицький Микола Федорович, 1928 р. н., м. Корець Рівненської обл. Українець, письменний, робітник Рівненської цегельні №5. Прож. м. Рівне. Заарешт. 14 жовтня 1946 р. Обвинувач. за ст. 54-1а, 54-11 КК УРСР. Постановою УМВС у Рівненській обл. від 16 січня 1947 р. відправлено на 6 р. спецпоселення. (СБУ, 2677).

Савицький Олександр Кирилович, 1911 р. н., с. Великі Дорогостаї Млинівського р-ну. Українець, письменний, селянин. Прож. с. Остріїв Млинівського р-ну. Заарешт. 7 січня 1941 р. Обвинувач. за ст. 54-2, 54-11 КК УРСР. Засудж. Рівненським облсудом 9-11 червня 1941 р. до ВМП – розстрілу з конфіскацією майна. Вирок виконано 22 червня 1941 р. Реабіл. висновком прокуратури Рівненської обл. від 28 лютого 1992 р. (СБУ, 8279, т. 1-2).

Савицький Степан Кирилович, 1897 р. н., с. Великі Дорогостаї Млинівського р-ну. Українець, малописьменний, рядовий 59 зсп 13 зсб. Прож. м. Чкалов (Росія). Заарешт. 18 травня 1944 р. Обвинувач. за ст. 58-1а, 58-11 КК РРФСР. Помер 12 серпня 1944 р. у тюрмі № 1 м. Чкалов УНКВС у Чкаловській обл. Постановою ВКР «Смерш» ПУВО від 18 серпня 1944 р. справу припинено у зв'язку зі смертю звинуваченого. Постановою прокуратури Рівненської обл. від 24 грудня 1993 р. справу припинено за реабілітуючими обставинами. (ДАРО, 5671).

Савицький Филимон Михайлович, 1884 р. н., с. Нараївка Липовецького п-ту Київської губ. Українець, заступник начальника міськжилвідділу. Прож. м. Рівне, вул. Балинського, 50. Заарешт. 16 грудня 1944 р. Обвинувач. за ст. 54-2, 54-10 ч. 2 КК УРСР. Засудж. ВТ військ НКВС Рівненської обл. 3 квітня 1945 р. на 10 р. ВТТ і 5 р. позбавлення прав з конфіскацією майна. Ухвалою ВК ВС СРСР від 16 квітня 1946 р. вирок скасовано, справу припинено за недостатністю зібраних доказів. (СБУ, 1249).

Савич Андрій Лаврентійович, 1888 р. н., с. Гірники Дубенського р-ну. Українець, неписьменний, селянин. Прож. с. Гірники Дубенського р-ну. Заарешт. 21 листопада 1944 р. Обвинувач. за ст. 54-1а, 54-11 КК УРСР. Постановою УНКВС у Рівненській обл. від 21 травня

1945 р. справу припинено, з-під варти звільнено. (ДАРО, 1493).

Савич Антон Михайлович, 1889 р. н., с. Ковпин Львівського воєв. Німець, закінчив Віденський університет і торговельну академію. Прож. с. Марцелін Дубенського п-ту. Заарешт. 26 вересня 1939 р. Обвинувач. за ст. 54-13 КК УРСР. Постановою ОН при НКВС СРСР від 27 травня 1940 р. вислано за межі СРСР. Реабіл. висновком прокуратури Рівненської обл. від 10 травня 1990 р. (ДАРО, 3897).

Савич Василь Миколайович, 1906 р. н., с. Злинці Дубенського р-ну. Українець, малописьменний, селянин. Прож. с. Злинці Дубенського р-ну. Заарешт. 2 вересня 1945 р. Обвинувач. за ст. 54-1а, 54-11 КК УРСР. Засудж. ВТ 13 механізованої дивізії 25-26 вересня 1945 р. на 10 р. ВТТ і 5 позбавлення прав з конфіскацією майна. Звільн. 20 квітня 1956 р. Реабіл. висновком прокуратури Рівненської обл. від 20 квітня 1992 р. (СБУ, 8134).

Савич Марія Титівна, 1922 р. н., с. Озеро Висоцького р-ну. Українка, неписьменна, селянка. Прож. х. Купля Озерської сільради Висоцького р-ну. Заарешт. 18 серпня 1950 р. Обвинувач. за ст. 54-1а, 54-11 КК УРСР. Засудж. ВТ військ МВС Рівненської обл. 16 жовтня 1950 р. на 25 р. ВТТ і 5 р. позбавлення прав з конфіскацією майна. Звільн. 3 серпня 1956 р. Реабіл. висновком прокуратури Рівненської обл. від 13 травня 1992 р. (СБУ, 8500).

Савич Ніна Федонівна, 1928 р. н., с. Лішня Демидівського р-ну. Українка, освіта 3 кл., селянка. Прож. с. Лішня Демидівського р-ну. Заарешт. 4 вересня 1944 р. Обвинувач. за ст. 54-1а, 54-11 КК УРСР. Засудж. ВТ військ НКВС Рівненської обл. 13 липня 1945 р. на 10 р. ВТТ з конфіскацією майна. Звільн. 3 червня 1954 р. Реабіл. висновком прокуратури Рівненської обл. від 16 січня 1992 р. (СБУ, 6289).

Савін Дем'ян Уланович, 1926 р. н., с. Камінне Клесівського р-ну. Українець, селянин. Прож. с. Камінне Клесівського р-ну. Заарешт. 21 лютого 1945 р. Обвинувач. за ст. 54-1а, 54-11 КК УРСР, ст. 2 Указу ПВР СРСР від 19 квітня 1943 р. Засудж. ВТ військ НКВС Рівненської обл. 31 липня 1945 р. на 15 р. каторжних робіт і 5 р. позбавлення прав з конфіскацією майна. Звільн. 20 травня 1956 р. Реабіл. висновком прокуратури Рівненської обл. від 27 вересня 1993 р. (СБУ, 14207).

Савіна Єва Іванівна, 1926 р. н., с. Селище Клесівського р-ну. Українка, освіта початкова, селянка. Прож. с. Селище Клесівського р-ну. Заарешт. 22 жовтня 1944 р. Обвинувач. за ст. 54-1а, 54-11 КК УРСР. Засудж. ВТ військ НКВС Рівненської обл. 13 лютого 1945 р. на 10 р. ВТТ і 5 р. позбавлення прав з конфіскацією майна. Звільн. 26 січня 1954 р. Реабіл. висновком прокуратури Рівненської обл. від 25 січня 1993 р. (СБУ, 11182).

Савіцкая Єкатеріна Вісаріонівна, 1881 р. н., м. Закрочим Варшавської губ. (Польща). Росіянка, закінчила 4 кл. гімназії, кравчиня. Прож. м. Рівне, вул. Пушкіна, 7. Заарешт. 19 грудня 1945 р. Обвинувач. за ст. 54-10 ч. 2 КК УРСР. Засудж. ВТ військ НКВС Рівненської обл. 25 січня 1946 р. на 8 р. ВТТ і 5 р. позбавлення прав з конфіскацією майна. Померла 3 травня 1946 р. у Харківському пересильному пункті. Реабіл. висновком прокуратури Рівненської обл. від 29 вересня 1993 р. (СБУ, 14386).

Савіцька Михалина Антонівна, 1908 р. н., с. Антопіль Рівненського р-ну. Полька, неписьменна, домогосподарка.

Прож. м. Рівне, вул. Глиняна, 42. Заарешт. 22 березня 1940 р. Обвинувач. за ст. 54-10 ч. 1 КК УРСР. Засудж. Рівненським облсудом 12 серпня 1940 р. на 5 р. ВТТ. Реабіл. висновком прокуратури Рівненської обл. від 25 вересня 1991 р. (СБУ, 5361).

Савіцький Адам Антонович, 26 травня 1887 р. н., с. Тараканів Дубенського п-ту. Поляк, освіта початкова, селянин. Прож. кол. Свидовець Дубенського п-ту. Заарешт. 17 вересня 1939 р. Обвинувач. за ст. 54-13, 54-10 ч. 1 КК УРСР. Засудж. ОН при НКВС СРСР 10 лютого 1941 р. на 8 р. ВТТ. Реабіл. висновком прокуратури Рівненської обл. від 28 серпня 1989 р. (ДАРО, 724).

Савіцький Броніслав Миколайович, 9 вересня 1911 р. н., с. Цумань Ківерцівського р-ну Волинської обл. Поляк, освіта 4 кл., точильник-кустар. Прож. м. Рівне, вул. Ягелонська, 17. Заарешт. 10 квітня 1940 р. Обвинувач. за ст. 80 КК УРСР. Засудж. ОН при НКВС СРСР 29 листопада 1940 р. на 3 р. ВТТ. (ДАРО, 3005).

Савіцький Вітольд Юзефович, 1910 р. н., м. Вадокляй Паневежиського р-ну (Литва). Поляк, закінчив Краківський педагогічний інститут, комірник Дубенського м'ясокомбінату. Прож. м. Дубно Рівненської обл. Заарешт. 17 грудня 1940 р. Обвинувач. за ст. 54-6 КК УРСР. Засудж. ОН при НКВС СРСР 1 березня 1941 р. на 8 р. ВТТ. Амністований у 1941 р. як польський громадянин. Реабіл. висновком прокуратури Рівненської обл. від 22 травня 1989 р. (ДАРО, 88).

Савіцький Генрих Михайлович, 1907 р. н., с. Гута-Степанська Костопільського п-ту. Поляк, освіта 7 кл., власник пекарні. Прож. с. Гута-Степанська Костопільського п-ту. Заарешт. 22 грудня 1939 р. Обвинувач. за ст. 54-13 КК УРСР. Засудж. ОН при НКВС СРСР 7 травня 1941 р. на 5 р. ВТТ. Реабіл. висновком прокуратури Рівненської обл. від 25 серпня 1989 р. (ДАРО, 506).

Савіцький Губерт Романович, 1910 р. н., слобода Юзефовка Олександрійського р-ну. Поляк, освіта 4 кл., кочегар паровоза. Прож. с. Золотіїв Рівненського р-ну. Заарешт. 26 січня 1945 р. Обвинувач. за ст. 54-10 ч. 2 КК УРСР. Постановою управління ПФТ 048 НКВС м. Шахти Ростовської обл. від 19 жовтня 1945 р. справу припинено. (ДАРО, 1538).

Савіцький Леон Купріянович, 1906 р. н., кол. Крешів Костопільського п-ту. Поляк, освіта 4 кл., коваль. Прож. кол. Крешів Костопільського п-ту. Заарешт. 22 грудня 1939 р. Обвинувач. за ст. 54-10 КК УРСР. Постановою Костопільського РВ НКВС від 5 березня 1940 р. справу припинено, з-під варти звільнено. (ДАРО, 1777).

Савіцький Олександр Купріянович, 1895 р. н., кол. Крешів Костопільського п-ту. Поляк, освіта 4 кл., робітник Костопільського ліспромкомбінату. Прож. м. Костопіль Рівненської обл. Заарешт. 13 січня 1945 р. Обвинувач. за ст. 54-10 ч. 2 КК УРСР. Постановою управління ПФТ 048 НКВС м. Шахти Ростовської обл. від 19 жовтня 1945 р. справу припинено. (ДАРО, 1462).

Савіцький Чеслав Казимирович, 1906 р. н., м. Ковель Волинської обл. Поляк, робітник Ковельської залізниці. Прож. м. Сарни, вул. Сталіна, 6. Заарешт. 11 січня 1940 р. Обвинувач. за ст. 54-10 КК УРСР. Засудж. лінійним судом Ковельської залізниці 4 квітня 1940 р. на 5 р. ВТТ і 3 р. позбавлення прав. Реабіл. висновком прокуратури Рівненської обл. від 15 червня 1993 р. (СБУ, 13226).

Савко Григорій Степанович, 1927 р. н., с. Полонка Луцького р-ну Волинської обл. Українець, освіта 2 кл., вояк

УПА, перебував на легальному становищі. Заарешт. 23 січня 1945 р. Обвинувач. за ст. 54-1а, 54-11 КК УРСР, ст. 2 Указу ПВР СРСР від 19 квітня 1943 р. Засудж. ВТ військ НКВС Рівненської обл. 27 квітня 1945 р. на 20 р. каторжних робіт. Помер 18 вересня 1949 р. у лікарні табірного відділення № 13 Бєрлагу. Реабіл. висновком прокуратури Рівненської обл. від 12 червня 1992 р. (СБУ, 9288).

Савон Степанида Антонівна, 1924 р. н., с. Білів Клеванського р-ну. Українка, освіта 3 кл., селянка. Прож. Білівські хутори Клеванського р-ну. Заарешт. 5 березня 1945 р. Обвинувач. за ст. 54-1а, 54-11 КК УРСР. Засудж. ВТ військ МВС Рівненської обл. 15 лютого 1947 р. на 10 р. ВТТ і 3 р. позбавлення прав. Звільн. 28 квітня 1956 р. Реабіл. висновком прокуратури Рівненської обл. від 25 вересня 1992 р. (СБУ, 10136).

Саворона Андрій Олексійович, 1923 р. н., с. Чудля Рафалівського р-ну. Українець, освіта 2 кл., червоноармієць 62 зсп 6 зсб. Прож. м. Ворошиловськ. Заарешт. 13 травня 1944 р. Обвинувач. за ст. 58-1б, 58-11 КК РРФСР. Засудж. ОН при НКВС СРСР 4 липня 1945 р. на 8 р. ВТТ. Ухвалою ВТ КВО від 29 травня 1956 р. вирок скасовано, справу припинено за відсутністю складу злочину. (ДАРО, 3175).

Саворона Григорій Талимонович, 1920 р. н., с. Чудля Рафалівського р-ну. Українець, освіта 2 кл., червоноармієць 62 зсп 6 зсб. Прож. м. Ворошиловськ. Заарешт. 14 травня 1944 р. Обвинувач. за ст. 58-1б, 58-11 КК РРФСР. Засудж. ОН при НКВС СРСР 4 липня 1945 на 8 р. ВТТ. Ухвалою ВТ КВО від 29 травня 1956 р. вирок скасовано, справу припинено за відсутністю складу злочину. (ДАРО, 3175).

Саворона Іван Андрійович, 1894 р. н., с. Вараш Володимирецького р-ну. Українець, малописьменний, лісник Рафалівського ліспромгоспу. Прож. с. Вараш Володимирецького р-ну. Заарешт. 1 серпня 1947 р. Обвинувач. за ст. 20-54-1а КК УРСР. Засудж. ВТ військ МВС Рівненської обл. 11 листопада 1947 р. на 10 р. ВТТ і 5 р. позбавлення прав з конфіскацією майна. Звільн. 27 вересня 1955 р. Постановою президії Рівненського облсуду від 19 вересня 1990 р. вирок скасовано, справу припинено за відсутністю складу злочину. (СБУ, 5803).

Саворона Йосип Тихонович, 1906 р. н., с. Чудля Рафалівського р-ну. Українець, освіта початкова, червоноармієць 62 зсп 6 зсб. Прож. м. Ворошиловськ. Заарешт. 20 травня 1944 р. Обвинувач. за ст. 58-1б, 58-11 КК РРФСР. Засудж. ОН при НКВС СРСР 4 липня 1945 р. на 8 р. ВТТ. Ухвалою ВТ КВО від 29 травня 1956 р. вирок скасовано, справу припинено за відсутністю складу злочину. (ДАРО, 3175).

Саворона Лазар Онуфрійович, 1902 р. н., с. Вараш Рафалівського р-ну. Українець, малописьменний, рядовий 221 азсп 42 армії. Заарешт. 10 вересня 1944 р. Обвинувач. за ст. 54-1а, 54-11 КК УРСР. Засудж. ВТ 2 ПФ 14 листопада 1944 р. на 10 р. ВТТ і 3 р. позбавлення прав. Звільн. 28 серпня 1954 р. Ухвалою ВК ВС СРСР від 19 квітня 1962 р. вирок скасовано, справу припинено за недоведеністю обвинувачення. (СБУ, 2923).

Саворона Олексій Корнійович, 1926 р. н., с. Вараш Рафалівського р-ну. Українець, селянин. Прож. с. Вараш Рафалівського р-ну. Заарешт. 4 грудня 1947 р. Обвинувач. за ст. 20-54-1а КК УРСР. Засудж. ВТ військ МВС Рівненської обл. 12 лютого 1948 р. на 25 р. ВТТ і 5 р. позбавлення прав з конфіскацією майна. Ухвалою ВТ ПрикВО від 23 травня 1956 р. термін покарання знижено до 8 р. ВТТ і 2 р. позбавлення прав. Звільн.

6 червня 1956 р. Реабіл. висновком прокуратури Рівненської обл. від 20 грудня 1992 р. (СБУ, 15034).

Саворона Павло Миколайович, 1919 р. н., с. Вараш Рафалівського р-ну. Українець, червоноармієць 2 батальйону 4 сп 1 армії. Заарешт. 17 червня 1942 р. Обвинувач. за ст. 58-10 ч. 2 КК РРФСР. Засудж. ВТ 1 армії 20 липня 1942 р. на 10 р. ВТТ і 5 р. позбавлення прав з конфіскацією майна. Звільн. 4 жовтня 1952 р. Реабіл. висновком прокуратури Рівненської обл. від 31 січня 1994 р. (СБУ, 15204).

Саворона Петро Йосипович, 1906 р. н., с. Чудля Рафалівського р-ну. Українець, самоук, селянин. Прож. с. Стара Рафалівка Рафалівського р-ну. Заарешт. 31 березня 1940 р. Обвинувач. за ст. 54-13 КК УРСР. Засудж. ОН при НКВС СРСР 4 вересня 1940 р. на 8 р. ВТТ. Реабіл. висновком прокуратури Рівненської обл. від 10 листопада 1989 р. (ДАРО, 720).

Саворона Яків Євтихійович, 1899 р. н., с. Заболоття Рафалівського р-ну. Українець, освіта 2 кл., селянин. Прож. с. Заболоття Рафалівського р-ну. Заарешт. 12 жовтня 1940 р. Обвинувач. за ст. 54-2, 54-11 КК УРСР. Постановою УНКДБ у Рівненській обл. від 12 березня 1941 р. справу припинено. (ДАРО, 1864).

Савосик Кирило Устимович, 1922 р. н., с. Радижеве Володимирецького р-ну. Українець, освіта початкова, селянин. Прож. с. Радижеве Володимирецького р-ну. Заарешт. 22 квітня 1944 р. Обвинувач. за ст. 54-1а, 54-11 КК УРСР, ст. 2 Указу ПВР СРСР від 19 серпня 1943 р. Засудж. ВТ військ НКВС Рівненської обл. 26 липня 1944 р. на 15 р. каторжних робіт і 5 р. позбавлення прав з конфіскацією майна. Звільн. 11 лютого 1956 р. Реабіл. висновком прокуратури Рівненської обл. від 7 лютого 1992 р. (СБУ, 7054).

Савочка Іван Гнатович, 1911 р. н., с. Дениси Переяслав-Хмельницького р-ну Київської обл. Українець, освіта 4 кл., безробітний. Прож. с. Бронники Клеванського р-ну. Заарешт. 1 травня 1945 р. Обвинувач. за ст. 54-1а, 54-11 КК УРСР. Постановою УНКДБ у Рівненській обл. від 28 січня 1946 р. справу припинено, з-під варти звільнено. (ДАРО, 2181).

Саврук Семен Панасович, 1910 р. н., с. Озери Висоцького р-ну. Українець, освіта початкова, селянин. Прож. с. Озери Висоцького р-ну. Заарешт. 19 червня 1947 р. Обвинувач. за ст. 20-54-1а КК УРСР. Засудж. ОН при МДБ СРСР 21 лютого 1948 р. на 7 р. ВТТ. Звільн. 30 квітня 1953 р. Реабіл. висновком прокуратури Рівненської обл. від 18 червня 1992 р. (СБУ, 9514, т. 1-2).

Савсюк Петро Павлович, 1901 р. н., с. Біле Морочненського р-ну. Українець, неписьменний, селянин. Прож. с. Біле Морочненського р-ну. Заарешт. 27 листопада 1940 р. Обвинувач. за ст. 54-10 ч. 1 КК УРСР. Засудж. Рівненським облсудом 25 лютого 1941 р. на 8 р. ВТТ і 2 р. позбавлення прав. Реабіл. висновком прокуратури Рівненської обл. від 18 вересня 1991 р. (СБУ, 5684).

Савсюк Юхим Павлович, 1891 р. н., с. Біле Морочненського р-ну. Українець, освіта початкова, бракер Сарненського ліспромгоспу. Прож. с. Біле Морочненського р-ну. Заарешт. 15 липня 1940 р. Обвинувач. за ст. 54-10 ч. 1 КК УРСР. Засудж. Рівненським облсудом 24 жовтня 1940 р. на 10 р. ВТТ і 3 р. позбавлення прав. Реабіл. висновком прокуратури Рівненської обл. від 21 січня 1992 р. (СБУ, 6413).

Савтира Микола Іванович, 1928 р. н., с. Злазне Деражненського р-ну. Українець, селянин. Прож. с. Богуші Березнівського р-ну. Заарешт. 28 жовтня

1950 р. Обвинувач. за ст. 54-1а, 54-11 КК УРСР. Засудж. ВТ військ МВС Рівненської обл. 27 грудня 1950 р. на 25 р. ВТТ і 5 р. позбавлення прав з конфіскацією майна. Ухвалою ВТ ПрикВО від 5 травня 1956 р. термін покарання знижено до 5 р. ВТТ. Звільн. 29 травня 1956 р. Реабіл. висновком прокуратури Рівненської обл. від 23 липня 1993 р. (СБУ, 13493).

Савтира Михайло Савович, 1926 р. н., с. Злазне Деражненського р-ну. Українець, вояк УПА, перебував на нелегальному становищі. Заарешт. 18 липня 1945 р. Обвинувач. за ст. 54-1а, 54-11 КК УРСР, ст. 2 Указу ПВР СРСР від 19 квітня 1943 р. Засудж. ВТ військ НКВС Рівненської обл. 30 серпня 1945 р. на 20 р. каторжних робіт і 5 р. позбавлення прав з конфіскацією майна. Ухвалою ВТ ПрикВО від 16 травня 1956 р. термін покарання знижено до 10 р. ВТТ і 3 р. позбавлення прав. Звільн. 31 травня 1956 р. Реабіл. висновком прокуратури Рівненської обл. від 30 вересня 1993 р. (СБУ, 14316).

Савурко Іван Васильович, 1893 р. н., с. Заріцьк Рівненського р-ну. Українець, освіта 4 кл., селянин. Прож. с. Заріцьк Рівненського р-ну. Заарешт. 20 квітня 1945 р. Обвинувач. за ст. 54-1а, 54-11 КК УРСР, ст. 2 Указу ПВР СРСР від 19 квітня 1943 р. Засудж. ВТ військ НКВС Рівненської обл. 16 липня 1945 р. на 20 р. каторжних робіт і 5 р. позбавлення прав з конфіскацією майна. Реабіл. висновком прокуратури Рівненської обл. від 28 вересня 1992 р. (СБУ, 9949).

Савурко Ярина Іванівна, 1927 р. н., с. Заріцьк Рівненського р-ну. Українка, освіта 2 кл., селянка. Прож. с. Заріцьк Рівненського р-ну. Заарешт. 7 квітня 1946 р. Обвинувач. за ст. 54-1а, 54-11 КК УРСР. Засудж. ВТ військ МВС Рівненської обл. 20 червня 1946 р. на 10 р. ВТТ і 5 р. позбавлення прав з конфіскацією майна. Звільн. 28 вересня 1955 р. Реабіл. висновком прокуратури Рівненської обл. від 28 квітня 1992 р. (СБУ, 8141).

Савченко Василь Микитович, 1905 р. н., с. Басів Кут Рівненського р-ну. Українець, освіта початкова, селянин. Прож. с. Басів Кут Рівненського р-ну. Заарешт. 9 лютого 1946 р. Обвинувач. за ст. 54-10 ч. 2 КК УРСР. Засудж. ВТ військ МВС Рівненської обл. 8 травня 1946 р. на 8 р. ВТТ і 5 р. позбавлення прав з конфіскацією майна. Реабіл. висновком Генеральної прокуратури України від 9 вересня 1991 р. (СБУ, 5324).

Савченко Ганна Романівна, 1923 р. н., с. Кам'яна Гора Олександрійського р-ну. Українка, освіта 4 кл., секретар сільради. Прож. с. Кам'яна Гора Олександрійського р-ну. Заарешт. 10 липня 1944 р. Обвинувач. за ст. 54-1а, 54-11 КК УРСР, ст. 2 Указу ПВР СРСР від 19 квітня 1943 р. Засудж. ВТ військ НКВС Рівненської обл. 16 грудня 1944 р. на 15 р. каторжних робіт і 5 р. позбавлення прав з конфіскацією майна. Звільн. 3 травня 1955 р. Реабіл. висновком прокуратури Рівненської обл. від 6 березня 1992 р. (СБУ, 7717).

Савченко Роман Панасович, 1891 р. н., с. Кам'яна Гора Олександрійського р-ну. Українець, освіта 4 кл., селянин. Прож. с. Кам'яна Гора Олександрійського р-ну. Заарешт. 21 червня 1940 р. Обвинувач. за ст. 54-13 КК УРСР. Засудж. ОН при НКВС СРСР 2 листопада 1940 р. на 8 р. ВТТ. Реабіл. висновком прокуратури Рівненської обл. від 21 грудня 1989 р. (ДАРО, 954).

Савчин Іван Андрійович, 1927 р. н., с. Немовичі Сарненського р-ну. Українець, освіта 5 кл., заготівельник. Прож. с. Немовичі Сарненського р-ну. Заарешт. 6 листопада 1946 р. Обвинувач. за ст. 54-1а, 54-11 КК УРСР. Засудж. ВТ військ

МВС Рівненської обл. 25 червня 1947 р. на 10 р. ВТТ з конфіскацією майна. Звільн. 20 квітня 1954 р. Реабіл. висновком прокуратури Рівненської обл. від 10 жовтня 1991 р. (СБУ, 5644).

Савчин Олексій Степанович, 5 жовтня 1890 р. н., с. Немовичі Сарненського р-ну. Українець, письменний, голова сільради. Прож. с. Немовичі Сарненського р-ну. Заарешт. 22 квітня 1944 р. Обвинувач. за ст. 54-1а, 54-11 КК УРСР. Помер 22 травня 1944 р. у внутрішній тюрмі УНКДБ у Рівненській обл. Постановою УНКДБ у Рівненській обл. від 25 травня 1944 р. справу припинено у зв'язку зі смертю звинуваченого. Постановою прокуратури Рівненської обл. від 10 лютого 1993 р. справу припинено за відсутністю складу злочину. (СБУ, 11966).

Савчин Петро Олександрович, 1915 р. н., с. Немовичі Сарненського р-ну. Українець, селянин. Прож. с. Немовичі Сарненського р-ну. Заарешт. 12 червня 1944 р. Обвинувач. за ст. 54-1а, 54-11 КК УРСР. Засудж. ВТ військ НКВС Рівненської обл. 7 жовтня 1944 р. до ВМП – розстрілу з конфіскацією майна. Вирок виконано 10 січня 1945 р. Реабіл. висновком прокуратури Рівненської обл. від 20 грудня 1993 р. (СБУ, 14969).

Савчук Адам Гнатович, 1898 р. н., с. Синів Гощанського р-ну. Українець, освіта 2 кл., селянин. Прож. с. Синів Гощанського р-ну. Заарешт. 2 липня 1941 р. Обвинувач. за ст. 54-1а, 54-11 КК УРСР. Постановою УНКВС у Ростовській обл. від 12 серпня 1941 р. справу припинено. Постановою УНКВС у Ростовській обл. від 30 серпня 1941 р. з-під варти звільнений як польський громадянин. Постановою прокуратури Рівненської обл. від 15 жовтня 1993 р. справу припинено за недоведеністю. (ДАРО, 1564).

Савчук Анастасія Корніївна, 1910 р. н., с. Блудів Межиріцького р-ну. Українка, неписьменна, селянка. Прож. с. Сапожин Гощанського р-ну. Заарешт. 27 травня 1948 р. Обвинувач. за ст. 54-12 КК УРСР. Засудж. Рівненським облсудом 11 вересня 1948 р. на 10 р. ВТТ і 5 р. позбавлення прав. Постановою президії ВС УРСР від 2 березня 1956 р. термін покарання знижено до 7 р. 6 міс. ВТТ. Звільн. 28 квітня 1956 р. Реабіл. висновком прокуратури Рівненської обл. від 31 грудня 1991 р. (СБУ, 6253).

Савчук Анатолій Сергійович, 1921 р. н., с. Головниця Корецького р-ну. Українець, селянин. Прож. с. Головниця Корецького р-ну. Заарешт. 8 травня 1944 р. Обвинувач. за ст. 54-2, 54-11 КК УРСР. Засудж. ОН при НКВС СРСР 1 липня 1944 р. на 8 р. ВТТ. Постановою президії Рівненського облсуду від 20 вересня 1989 р. вирок скасовано, справу припинено за відсутністю складу злочину. (ДАРО, 621).

Савчук Антон Антонович, 1903 р. н., х. Дубова Гора Великоцепцевицької сільради Володимирецького р-ну. Українець, освіта початкова, селянин. Прож. х. Дубова Гора Володимирецького р-ну. Заарешт. 26 березня 1948 р. Обвинувач. за ст. 20-54-1а КК УРСР. Засудж. ВТ військ МВС Рівненської обл. 24 квітня 1948 р. на 10 р. ВТТ і 5 р. позбавлення прав з конфіскацією майна. Ухвалою ВТ ПрикВО від 14 листопада 1955 р. термін покарання знижено до 5 р. ВТТ. Звільн. 28 листопада 1955 р. Реабіл. висновком прокуратури Рівненської обл. від 22 березня 1993 р. (СБУ, 12284).

Савчук Антон Никифорович, 1905 р. н., с. Нова Мощаниця Мізоцького р-ну. Українець, малописьменний, вояк УПА, перебував на нелегальному становищі. Заарешт. 29 червня 1944 р. Об-

винувач. за ст. 54-1а, 54-11 КК УРСР, ст. 2 Указу ПВР СРСР від 19 квітня 1943 р. Засудж. ВТ військ НКВС Рівненської обл. 6 жовтня 1944 р. на 15 р. каторжних робіт і 5 р. позбавлення прав з конфіскацією майна. Помер 28 січня 1945 р. у Приморському відділенні Сєввостлагу. Реабіл. висновком прокуратури Рівненської обл. від 27 липня 1993 р. (СБУ, 13368).

Савчук Варвара Гнатівна, 1928 р. н., с. Тайкури Здолбунівського р-ну. Українка, освіта 7 кл., студентка фельдшерсько-акушерських курсів. Прож. с. Тайкури Здолбунівського р-ну. Заарешт. 9 червня 1947 р. Обвинувач. за ст. 54-1а, 54-11 КК УРСР. Засудж. ОН при МДБ СРСР 13 грудня 1947 р. на 8 р. ВТТ. Постановою президії Рівненського облсуду від 30 жовтня 1989 р. вирок скасовано, справу припинено за відсутністю складу злочину. (ДАРО, 4007).

Савчук Віра Зосимівна, 1921 р. н., с. Нова Мощаниця Мізоцького р-ну. Українка, неписьменна, селянка. Прож. с. Нова Мощаниця Мізоцького р-ну. Заарешт. 18 листопада 1948 р. Обвинувач. за ст. 54-1а, 54-11 КК УРСР. Засудж. ОН при МДБ СРСР 20 квітня 1949 р. на 10 р. ВТТ. Звільн. 31 січня 1956 р. Реабіл. висновком прокуратури Рівненської обл. від 15 липня 1992 р. (СБУ, 9270).

Савчук Володимир Андрійович, 1924 р. н., с. Боремель Острожецького р-ну. Українець, освіта 3 кл., селянин. Прож. с. Надчиці Острожецького р-ну. Заарешт. 11 лютого 1944 р. Обвинувач. за ст. 54-1а, 54-11 КК УРСР. Постановою УНКДБ у Рівненській обл. від 19 березня 1945 р. справу припинено, з-під варти звільнено. (ДАРО, 2010).

Савчук Володимир Григорович, 1928 р. н., с. Курсики Козинського р-ну. Українець, освіта 5 кл., селянин. Прож. х. Чорна Лоза Добриводської сільради Козинського р-ну. Заарешт. 24 травня 1945 р. Обвинувач. за ст. 54-1а, 54-11 КК УРСР. Засудж. ВТ військ НКВС Рівненської обл. 5 жовтня 1945 р. на 10 р. ВТТ з конфіскацією майна. Звільн. 28 червня 1950 р. Реабіл. висновком прокуратури Рівненської обл. від 10 березня 1993 р. (СБУ, 14375).

Савчук Володимир Калістратович, 1925 р. н., с. Дуліби Гощанського р-ну. Українець, освіта 4 кл., селянин. Прож. с. Дуліби Гощанського р-ну. Заарешт. 15 березня 1944 р. Обвинувач. за ст. 54-1а, 54-11 КК УРСР, ст. 2 Указу ПВР СРСР від 19 квітня 1943 р. Засудж. ВТ військ НКВС Рівненської обл. 6 липня 1944 р. на 20 р. каторжних робіт і 5 р. позбавлення прав з конфіскацією майна. Помер 11 жовтня 1945 р. у ВТТ. Реабіл. висновком прокуратури Рівненської обл. від 21 липня 1993 р. (СБУ, 13497).

Савчук Володимир Семенович, 1902 р. н., м. Червоноармійськ Рівненської обл. Українець, освіта середня, головний бухгалтер Червоноармійського пункту «Заготзерно». Прож. м. Червоноармійськ, вул. К. Маркса, 44. Заарешт. 20 квітня 1944 р. Обвинувач. за ст. 54-1а, 54-11 КК УРСР. Постановою Червоноармійського РВ НКДБ від 24 травня 1945 р. справу припинено, з-під варти звільнено, направлено в розпорядження Червоноармійського РВК. Постановою прокуратури Рівненської обл. від 22 лютого 1994 р. справу припинено за відсутністю складу злочину. (ДАРО, 2592).

Савчук Володимир Тимофійович, 1925 р. н., с. Кораблище Млинівського р-ну. Українець, освіта 3 кл., рядовий 42 зсп 15 зсб. Прож. м. Ростов-на-Дону (Росія). Заарешт. 15 травня 1944 р. Обвинувач. за ст. 58-1а, 58-11 КК РРФСР. Засудж. ОН при НКВС СРСР 19 серпня 1944 р. на 8 р. ВТТ. Звільн. 15 травня

1952 р. Постановою президії Рівненського облсуду від 14 лютого 1990 р. вирок скасовано, справу припинено за відсутністю складу злочину. (ДАРО, 4607).

Савчук Гаврило Кіндратович, 1910 р. н., с. Савчуки Козинського р-ну. Українець, вояк УПА, перебував на нелегальному становищі. Заарешт. 9 травня 1944 р. Обвинувач. за ст. 54-1б, 54-11 КК УРСР. Засудж. ВТ Київського гарнізону 6 грудня 1944 р. на 10 р. ВТТ і 5 р. позбавлення прав з конфіскацією майна. Звільн. 24 квітня 1954 р. Реабіл. висновком військової прокуратури Західного регіону України від 21 квітня 1997 р. (СБУ, 16122).

Савчук Ганна Іванівна, 1925 р. н., с. Люхча Сарненського р-ну. Українка, освіта початкова, селянка. Прож. с. Люхча Сарненського р-ну. Заарешт. 17 лютого 1945 р. Обвинувач. за ст. 54-1а, 54-11 КК УРСР. Засудж. ВТ військ НКВС Рівненської обл. 25 липня 1945 р. на 10 р. ВТТ і 5 р. позбавлення прав з конфіскацією майна. Померла 19 березня 1951 р. у стаціонарі № 2 центральної лікарні Мінлагу. Реабіл. висновком прокуратури Рівненської обл. від 26 червня 1992 р. (СБУ, 8983).

Савчук Ганна Іванівна, 1925 р. н., с. Тайкури Здолбунівського р-ну. Українка, освіта 2 кл., селянка. Прож. с. Тайкури Здолбунівського р-ну. Заарешт. 19 липня 1948 р. Обвинувач. за ст. 20-54-1а КК УРСР. Засудж. ОН при МДБ СРСР 27 листопада 1948 р. на 10 р. ВТТ. Звільн. 7 березня 1955 р. Реабіл. висновком прокуратури Рівненської обл. від 26 березня 1991 р. (ДАРО, 4902).

Савчук Ганна Панасівна, 1922 р. н., с. Головниця Корецького р-ну. Українка, селянка. Прож. с. Головниця Корецького р-ну. Заарешт. 10 листопада 1944 р. Обвинувач. за ст. 54-1а, 54-11 КК УРСР, ст. 2 Указу ПВР СРСР від 19 квітня 1943 р. Засудж. ВТ військ НКВС Рівненської обл. 12 лютого 1945 р. на 20 р. каторжних робіт і 5 р. позбавлення прав з конфіскацією майна. Ухвалою ВК ВС СРСР від 24 лютого 1954 р. термін покарання знижено до 10 р. ВТТ і 3 р. позбавлення прав. Звільн. 10 листопада 1954 р. Реабіл. висновком прокуратури Рівненської обл. від 1 липня 1992 р. (СБУ, 9677).

Савчук Григорій Арсентійович, 1916 р. н., с. Судобичі Вербського р-ну. Українець, освіта 2 кл., селянин. Прож. с. Судобичі Вербського р-ну. Заарешт. 9 травня 1944 р. Обвинувач. за ст. 54-1а, 54-11 КК УРСР, ст. 2 Указу ПВР СРСР від 19 квітня 1943 р. Засудж. ВТ військ НКВС Рівненської обл. 26 серпня 1944 р. на 20 р. каторжних робіт і 5 р. позбавлення прав з конфіскацією майна. Помер 18 березня 1945 р. у Сєввостлагу. Реабіл. висновком прокуратури Рівненської обл. від 20 липня 1993 р. (СБУ, 13483).

Савчук Григорій Євдокимович, 1903 р. н., с. Злинець Дубенського р-ну. Українець, освіта 4 кл., селянин. Прож. с. Злинець Дубенського р-ну. Заарешт. 17 квітня 1941 р. Обвинувач. за ст. 54-2, 54-11 КК УРСР. Обвинувальний висновок затверджено 19 червня 1941 р. У зв'язку з початком німецько-радянської війни до суду не віддано, рішення у справі не ухвалено. Врятувався втечею під час розстрілу в'язнів Дубенської тюрми 24-25 червня 1941 р. Постановою УКДБ при РМ УРСР у Рівненській обл. від 18 вересня 1957 р. справу припинено за недоцільністю віддачі до суду внаслідок зміни обстановки. Постановою прокуратури Рівненської обл. від 23 лютого 1993 р. справу припинено за відсутністю складу злочину. (СБУ, 11713).

Савчук Григорій Іванович, 16 січня 1914 р. н., с. Савчуки Дубенського р-ну. Українець, освіта 4 кл., селянин. Прож.

с. Савчуки Дубенського р-ну. Заарешт. 8 листопада 1939 р. Обвинувач. за ст. 54-2, 54-11 КК УРСР. Засудж. ОН при НКВС СРСР 26 квітня 1941 р. на 5 р. ВТТ. Реабіл. висновком прокуратури Рівненської обл. від 9 червня 1989 р. (ДАРО, 158).

Савчук Григорій Іванович, 1923 р. н., с. Тайкури Здолбунівського р-ну. Українець, селянин. Прож. с. Тайкури Здолбунівського р-ну. Заарешт. 24 вересня 1944 р. Обвинувач. за ст. 54-1а, 54-11 КК УРСР. Засудж. ВТ військ НКВС Рівненської обл. 2 листопада 1944 р. до ВМП – розстрілу з конфіскацією майна. Ухвалою ВК ВС СРСР від 16 грудня 1944 р. ВМП замінено на 20 р. каторжних робіт. Звільн. 2 червня 1956 р. Реабіл. висновком прокуратури Рівненської обл. від 3 серпня 1993 р. (СБУ, 13663).

Савчук Григорій Олексійович, 1926 р. н., с. Малий Жолудськ Рафалівського р-ну. Українець, неписьменний, селянин. Прож. с. Малий Жолудськ Рафалівського р-ну. Заарешт. 11 листопада 1944 р. Обвинувач. за ст. 54-1а, 54-11 КК УРСР, ст. 2 Указу ПВР СРСР від 19 квітня 1943 р. Засудж. ВТ військ НКВС Рівненської обл. 14 червня 1945 р. на 20 р. каторжних робіт і 5 р. позбавлення прав з конфіскацією майна. Звільн. 19 квітня 1956 р. Реабіл. висновком прокуратури Рівненської обл. від 17 березня 1992 р. (СБУ, 7448).

Савчук Євгенія Кузьмівна, 1922 р. н., с. Головниця Корецького р-ну. Українка, селянка. Прож. с. Головниця Корецького р-ну. Заарешт. 10 листопада 1944 р. Обвинувач. за ст. 54-1а, 54-11 КК УРСР. Засудж. ВТ військ НКВС Рівненської обл. 12 лютого 1945 р. на 10 р. ВТТ і 5 р. позбавлення прав з конфіскацією майна. Звільн. 29 серпня 1953 р. Реабіл. висновком прокуратури Рівненської обл. від 29 травня 1992 р. (СБУ, 9677).

Савчук Іван Гаврилович, 1911 р. н., с. Пасіки Козинського р-ну. Українець, неписьменний, селянин. Прож. с. Пасіки Козинського р-ну. Заарешт. 14 лютого 1949 р. Обвинувач. за ст. 20-54-1а КК УРСР. Засудж. ОН при МДБ СРСР 24 серпня 1949 р. на 10 р. ВТТ. Постановою президії Рівненського облсуду від 24 червня 1975 р. вирок скасовано, справу припинено за відсутністю складу злочину. (ДАРО, 3632).

Савчук Іван Єрмолайович, 4 грудня 1899 р. н., с. Лишнівка Ковельського п-ту Волинської губ. Українець, освіта 6 кл. гімназії, технік-кресляр. Прож. м. Сарни, вул. Рицарська, 31. Заарешт. 24 грудня 1939 р. Обвинувач. за ст. 54-10 ч. 2, 54-11 КК УРСР. Засудж. ОН при НКВС СРСР 29 березня 1941 р. на 8 р. ВТТ. Амністований у вересні 1941 р. як польський громадянин. Постановою президії Рівненського облсуду від 12 вересня 1958 р. вирок скасовано, справу припинено за відсутністю складу злочину. (ДАРО, 3179).

Савчук Іван Микитович, 1925 р. н., с. Друхів Сосновського р-ну. Українець, член ВЛКСМ, освіта 4 кл., рядовий 86 окремого військово-будівельного батальйону. Заарешт. 26 червня 1948 р. Обвинувач. за ст. 54-1а, 54-10 ч. 1 КК УРСР. Засудж. ВТ ОВО 30 вересня 1948 р. на 25 р. ВТТ і 5 р. позбавлення прав з конфіскацією майна. Звільн. 29 травня 1956 р. Ухвалою СК з кримінальних справ ВС УРСР від 30 січня 1968 р. вирок скасовано, справу припинено за відсутністю складу злочину. (СБУ, 3310).

Савчук Іван Онуфрійович, 1909 р. н., с. Семидуби Вербського р-ну. Українець, селянин. Прож. с. Семидуби Вербського р-ну. Заарешт. 16 червня 1944 р. Обвинувач. за ст. 54-1а, 54-11 КК УРСР. Засудж. ВТ військ НКВС Рівненської обл. 9 жовтня 1944 р. до ВМП

– розстрілу з конфіскацією майна. Ухвалою ВК ВС СРСР від 30 листопада 1944 р. ВМП замінено на 20 р. каторжних робіт. Звільн. 5 жовтня 1955 р. Реабіл. висновком прокуратури Рівненської обл. від 30 липня 1993 р. (СБУ, 13390).

Савчук Іван Панасович, 1920 р. н., с. Полонне Рафалівського р-ну. Українець, освіта 2 кл., червоноармієць 62 зсп 6 зсб. Прож. м. Ворошиловськ. Заарешт. 9 травня 1944 р. Обвинувач. за ст. 54-1а, 54-11 КК УРСР. Засудж. ОН при НКВС СРСР 2 вересня 1944 р. на 10 р. ВТТ. Реабіл. висновком військової прокуратури КВО від 12 листопада 1991 р. (ДАРО, 4465).

Савчук Іван Петрович, 1925 р. н., с. Боратин Козинського р-ну. Українець, бухгалтер ССТ. Прож. с. Боратин Козинського р-ну. Заарешт. 15 липня 1948 р. Обвинувач. за ст. 20-54-1а КК УРСР. Засудж. ОН при МДБ СРСР 1 грудня 1948 р. на 10 р. ВТТ. Звільн. 4 січня 1955 р. Постановою президії Рівненського облсуду від 16 травня 1990 р. вирок скасовано, справу припинено за відсутністю складу злочину. (СБУ, 15753).

Савчук Йосип Гордійович, 1919 р. н., с. Острожець Рівненської обл. Українець, освіта 7 кл., червоноармієць 42 зсп 15 зсб. Прож. м. Ростов-на-Дону (Росія). Заарешт. 14 липня 1944 р. Обвинувач. за ст. 58-1а, 58-11 КК РРФСР. Засудж. ОН при НКВС СРСР 10 січня 1945 р. на 10 р. ВТТ. Постановою президії Рівненського облсуду від 17 січня 1990 р. вирок скасовано, справу припинено за відсутністю складу злочину. (ДАРО, 4756).

Савчук Йосип Юстинович, 1888 р. н., с. Нуйно Ковельського п-ту. Українець, неписьменний, селянин. Прож. с. Люхча Сарненського р-ну. Заарешт. 27 вересня 1940 р. Обвинувач. за ст. 7, 19-54-8 КК УРСР. Постановою прокуратури Рівненської обл. від 13 листопада 1940 р. справу припинено. (ДАРО, 2905).

Савчук Катерина Володимирівна, 1910 р. н., с. Волиця Збитенська Дубенського р-ну. Українка, неписьменна, селянка. Прож. с. Волиця Збитенська Дубенського р-ну. Заарешт. 31 грудня 1946 р. Обвинувач. за ст. 20-54-1а, 54-11 КК УРСР. Засудж. ВТ військ МВС Рівненської обл. 24 квітня 1947 р. на 10 р. ВТТ і 5 р. позбавлення прав з конфіскацією майна. Ухвалою ВТ ПрикВО від 2 березня 1956 р. вирок скасовано, справу припинено за відсутністю складу злочину. Звільн. 16 травня 1956 р. Реабіл. висновком прокуратури Рівненської обл. від 28 вересня 1992 р. (СБУ, 9887).

Савчук Лідія Федорівна, 1928 р. н., с. Жильжа Дерaжненського р-ну. Українка, освіта 2 кл., селянка. Прож. с. Жильжа Дерaжненського р-ну. Заарешт. 6 травня 1946 р. Обвинувач. за ст. 54-1а, 54-11 КК УРСР. Постановою УМВС у Рівненській обл. від 24 вересня 1946 р. справу припинено за недостатністю зібраних матеріалів. (СБУ, 7283).

Савчук Лук'ян Юхимович, 1904 р. н., с. Савчуки Козинського р-ну. Українець, освіта 2 кл., завідувач магазину ССТ. Прож. с. Савчуки Козинського р-ну. Заарешт. 10 січня 1946 р. Обвинувач. за ст. 54-1а, 54-11 КК УРСР. Засудж. ВТ військ МВС Рівненської обл. 5 квітня 1946 р. на 10 р. ВТТ і 5 р. позбавлення прав з конфіскацією майна. Ухвалою ВК ВС СРСР від 11 червня 1947 р. термін покарання знижено до 5 р. ВТТ і 3 р. позбавлення прав. Помер 17 червня 1947 р. в Усть-вимлагу. Реабіл. висновком прокуратури Рівненської обл. від 27 січня 1992 р. (СБУ, 6611).

Савчук Любов Прокопівна, 1914 р. н., с. Здовбиця Дубенського р-ну. Українка, письменна. Прож. с. Сурми-

чі Дубенського р-ну. Заарешт. 27 березня 1944 р. Обвинувач. за ст. 54-1а, 54-11 КК УРСР. Постановою Дубенського РВ НКДБ від 12 червня 1944 р. справу припинено, з-під варти звільнено. (ДАРО, 2013).

Савчук Матвій Леонтійович, 1920 р. н., с. Злинець Дубенського р-ну. Українець, освіта 4 кл., селянин. Прож. с. Злинець Дубенського р-ну. Заарешт. 28 квітня 1941 р. Обвинувач. за ст. 54-2, 54-11 КК УРСР. Обвинувальний висновок складено 19 червня 1941 р. У зв'язку з початком війни до суду не віддано, рішення в справі не ухвалено. Врятувався втечею під час розстрілу в'язнів Дубенської тюрми 24-25 червня 1941 р. У 1944 р. зник безвісти. Постановою УКДБ при РМ УРСР у Рівненській обл. від 18 вересня 1957 р. справу припинено у зв'язку зі смертю обвинуваченого. Постановою прокуратури Рівненської обл. від 23 лютого 1993 р. справу припинено за відсутністю складу злочину. (СБУ, 11713).

Савчук Мефодій Петрович, 1922 р. н., х. Братенич Вілійської сільради Острозького р-ну. Українець, освіта початкова, селянин. Прож. х. Братенич Острозького р-ну. Заарешт. 15 жовтня 1946 р. Обвинувач. за ст. 54-1а, 54-11 КК УРСР. Засудж. ВТ військ МВС Рівненської обл. 14 лютого 1947 р. на 10 р. ВТТ і 5 р. позбавлення прав з конфіскацією майна. Звільн. 14 жовтня 1955 р. Реабіл. висновком прокуратури Рівненської обл. від 31 грудня 1992 р. (СБУ, 11114).

Савчук Микола Артемович, 1923 р. н., с. Кургани Костопільського р-ну. Українець, селянин. Прож. с. Кургани Костопільського р-ну. Заарешт. 29 грудня 1944 р. Обвинувач. за ст. 54-1а, 54-11 КК УРСР, ст. 2 Указу ПВР СРСР від 19 квітня 1943 р. Засудж. ВТ військ МВС Рівненської обл. 14 лютого 1945 р. на 15 р. каторжних робіт з конфіскацією майна. Ухвалою ВК ВС СРСР від 9 листопада 1945 р. термін покарання знижено до 10 р. ВТТ. Звільн. 14 червня 1954 р. Реабіл. висновком прокуратури Рівненської обл. від 11 серпня 1993 р. (СБУ, 13824).

Савчук Микола Васильович, 1925 р. н., с. Кунин Мізоцького р-ну. Українець, освіта 3 кл., селянин. Прож. с. Кунин Мізоцького р-ну. Заарешт. 31 січня 1947 р. Обвинувач. за ст. 54-1а, 54-11 КК УРСР. Засудж. ВТ військ МВС Рівненської обл. 16 травня 1947 р. на 10 р. ВТТ і 5 р. позбавлення прав з конфіскацією майна. Звільн. 27 липня 1955 р. Реабіл. висновком прокуратури Рівненської обл. від 15 травня 1992 р. (СБУ, 8497).

Савчук Мойсей Потапович, 1927 р. н., с. Сіянці Острозького р-ну. Українець, член «юнацтва» ОУН, перебував на нелегальному становищі. Заарешт. 6 березня 1944 р. Обвинувач. за ст. 54-1а, 54-11 КК УРСР. Засудж. ВТ військ МВС Рівненської обл. 17 липня 1944 р. на 10 р. ВТТ і 5 р. позбавлення прав з конфіскацією майна. Ухвалою ВТ ПрикВО від 29 травня 1956 р. з вироку виключено 5 р. позбавлення прав. Звільн. 24 квітня 1956 р. Реабіл. висновком прокуратури Рівненської обл. від 16 червня 1992 р. (СБУ, 13407).

Савчук Надія Гнатівна, грудень 1921 р. н., с. Кобильня Корецького р-ну. Українка, освіта 2 кл., селянка. Прож. с. Кобильня Корецького р-ну. Заарешт. 4 липня 1944 р. Обвинувач. за ст. 54-1а, 54-11 КК УРСР, ст. 2 Указу ПВР СРСР від 19 квітня 1943 р. Засудж. ВТ військ НКВС Рівненської обл. 6 вересня 1944 р. на 20 р. каторжних робіт і 5 р. позбавлення прав з конфіскацією майна. Ухвалою ВК ВС СРСР від 23 січня 1954 р. термін

покарання знижено до 10 р. ВТТ. Звільн. 12 березня 1954 р. Реабіл. висновком прокуратури Рівненської обл. від 24 лютого 1992 р. (СБУ, 7263).

Савчук Надія Іванівна, 1922 р. н., с. Нова Мощаниця Мізоцького р-ну. Українка, селянка. Прож. с. Нова Мощаниця Мізоцького р-ну. Заарешт. 18 квітня 1945 р. Обвинувач. за ст. 54-1а, 54-11 КК УРСР. Засудж. ВТ військ НКВС Рівненської обл. 29 червня 1945 р. на 10 р. ВТТ і 5 р. позбавлення прав з конфіскацією майна. Звільн. 11 вересня 1954 р. Реабіл. висновком прокуратури Рівненської обл. від 28 вересня 1993 р. (СБУ, 13961).

Савчук Надія Панасівна, 1911 р. н., с. Дуліби Гощанського р-ну. Українка, освіта початкова, селянка. Прож. с. Дуліби Гощанського р-ну. Заарешт. 4 грудня 1948 р. Обвинувач. за ст. 54-1а, 54-11 КК УРСР. Засудж. ОН при МДБ СРСР 20 квітня 1949 р. на 10 р. ВТТ. Звільн. 30 березня 1956 р. Реабіл. висновком прокуратури Рівненської обл. від 3 лютого 1992 р. (ДАРО, 4855).

Савчук Надія Прохорівна, 1902 р. н., с. Сергіївка Гощанського р-ну. Українка, неписьменна, селянка. Прож. с. Сергіївка Гощанського р-ну. Заарешт. 20 листопада 1946 р. Обвинувач. за ст. 54-12 КК УРСР. Засудж. ОН при МДБ СРСР 11 жовтня 1947 р. на 5 р. ВТТ. Постановою президії Рівненського облсуду від 30 жовтня 1989 р. вирок скасовано, справу припинено за недоведеністю провини. (ДАРО, 4110).

Савчук Наум Максимович, 1911 р. н., с. Хотислав Брест-Литовського п-ту Гродненської губ. (Білорусія). Білорус, освіта 1 кл., селянин. Прож. с. Крупове Дубровицького р-ну. Заарешт. 18 жовтня 1945 р. Обвинувач. за ст. 54-1а, 54-11 КК УРСР, ст. 2 Указу ПВР СРСР від 19 квітня 1943 р. Засудж. ВТ військ НКВС Рівненської обл. 7 грудня 1945 р. на 20 р. каторжних робіт і 5 р. позбавлення прав з конфіскацією майна. Помер 10 лютого 1947 р. у Воркутлагу. Реабіл. висновком прокуратури Рівненської обл. від 30 вересня 1993 р. (СБУ, 14563).

Савчук Нестор Михайлович, 1919 р. н., с. Нова Мощаниця Мізоцького р-ну. Українець, малописьменний, селянин. Прож. с. Нова Мощаниця Мізоцького р-ну. Заарешт. 19 червня 1947 р. Обвинувач. за ст. 20-54-1а КК УРСР. Засудж. ВТ військ МВС Рівненської обл. 30 серпня 1947 р. на 10 р. ВТТ і 5 р. позбавлення прав з конфіскацією майна. Помер 2 лютого 1948 р. в західному управлінні будівництва БАМ МВС СРСР. Реабіл. висновком прокуратури Рівненської обл. від 26 листопада 1992 р. (СБУ, 10457, т. 1-2).

Савчук Ніна Антонівна, 1933 р. н., х. Дубова Гора Великоцепцевицької сільради Володимирецького р-ну. Українка, малописьменна, селянка. Прож. х. Дубова Гора Володимирецького р-ну. Заарешт. 28 листопада 1948 р. Обвинувач. за ст. 54-1а, 54-11 КК УРСР. Засудж. ВТ військ МВС Рівненської обл. 2 січня 1949 р. на 25 р. ВТТ. Ухвалою ВК ВС СРСР від 16 червня 1954 р. термін покарання знижено до 6 р. ВТТ і 2 р. позбавлення прав. Звільн. 6 вересня 1954 р. Реабіл. висновком прокуратури Рівненської обл. від 30 вересня 1991 р. (СБУ, 5638).

Савчук Ніна Лукашівна, 1929 р. н., с. Кораблище Млинівського р-ну. Українка, освіта початкова, селянка. Прож. с. Кораблище Млинівського р-ну. Заарешт. 3 жовтня 1948 р. Обвинувач. за ст. 54-1а, 54-11 КК УРСР. Засудж. ВТ військ МВС Рівненської обл. 6 грудня 1948 р. на 25 р. ВТТ з конфіскацією майна. Ухвалою ВТ ПрикВО від 5 травня

1956 р. термін покарання знижено до 7 р. ВТТ. Звільн. 18 травня 1956 р. Реабіл. висновком прокуратури Рівненської обл. від 16 березня 1993 р. (СБУ, 12219).

Савчук Оксенія Остапівна, 1925 р. н., с. Немирівка Червоноармійського р-ну. Українка, освіта 5 кл., селянка. Прож. с. Немирівка Червоноармійського р-ну. Заарешт. 20 лютого 1945 р. Обвинувач. за ст. 54-1а, 54-11 КК УРСР. Засудж. ВТ військ НКВС Рівненської обл. 24 липня 1945 р. на 10 р. ВТТ і 5 р. позбавлення прав. Звільн. 14 жовтня 1954 р. Ухвалою СК з кримінальних справ ВС УРСР від 31 січня 1964 р. вирок скасовано, справу припинено за недоведеністю обвинувачення. (СБУ, 3172).

Савчук Олександр Григорович, 1925 р. н., х. Шитня Корецького р-ну. Українець, освіта 8 кл., ветеринарний технікум, ветфельдшер районної ветлікарні. Прож. м. Корець Рівненської обл. Заарешт. 17 квітня 1941 р. Обвинувач. за ст. 54-2, 54-11 КК УРСР. Засудж. ОН при НКВС СРСР 22 квітня 1942 р. на 5 р. ВТТ. Звільн. 17 квітня 1946 р. Удруге заарешт. 17 серпня 1950 р. Обвинувач. за ст. 54-2, 54-11 КК УРСР. Засудж. ОН при МДБ СРСР 6 січня 1951 р. на спецпоселення у Красноярському краї. Реабіл. у першій справі висновком прокуратури Рівненської обл. від 20 листопада 1989 р.; у другій справі – висновком прокуратури Рівненської обл. від 16 листопада 1989 р. (ДАРО, 1107-1108, ДАРО, 4570).

Савчук Олексій Іванович, 1911 р. н., с. Савчуки Козинського р-ну. Українець, освіта 2 кл., бригадир к-пу ім. Вишинського. Прож. с. Савчуки Козинського р-ну. Заарешт. 26 травня 1950 р. Обвинувач. за ст. 54-1а, 54-11 КК УРСР. Засудж. ВТ військ МВС Рівненської обл. 11 серпня 1950 р. на 25 р. ВТТ і 5 р. позбавлення прав з конфіскацією майна. Ухвалою ВТ ПрикВО від 26 березня 1956 р. термін покарання знижено до 6 р. ВТТ. Звільн. 18 квітня 1956 р. Реабіл. висновком прокуратури Рівненської обл. від 20 квітня 1992 р. (СБУ, 8131).

Савчук Ольга Михайлівна, 1922 р. н., с. Гвіздів Корецького р-ну. Українка, малописьменна, селянка. Прож. с. Гвіздів Корецького р-ну. Заарешт. 18 березня 1945 р. Обвинувач. за ст. 54-1а, 54-11 КК УРСР, ст. 2 Указу ПВР СРСР від 19 серпня 1943 р. Засудж. ВТ військ НКВС Рівненської обл. 19 травня 1945 р. на 15 р. каторжних робіт і 5 р. позбавлення прав з конфіскацією майна. Звільн. 20 квітня 1956 р. Реабіл. висновком прокуратури Рівненської обл. від 14 лютого 1992 р. (СБУ, 6995).

Савчук Омелян Григорович, 1897 р. н., с. Острожець Рівненської обл. Українець, освіта 2 кл., селянин. Прож. с. Острожець Рівненської обл. Заарешт. 4 лютого 1944 р. Обвинувач. за ст. 54-1а, 54-11 КК УРСР, ст. 2 Указу ПВР СРСР від 19 квітня 1943 р. Засудж. ВТ військ НКВС Рівненської обл. 29 квітня 1944 р. на 20 р. каторжних робіт і 5 р. позбавлення прав з конфіскацією майна. Звільн. 23 червня 1956 р. Реабіл. висновком прокуратури Рівненської обл. від 25 грудня 1992 р. (СБУ, 11951).

Савчук Павло Григорович, 1914 р. н., с. Злинець Дубенського р-ну. Українець, освіта 4 кл., селянин. Прож. с. Костянець Дубенського р-ну. Заарешт. 5 лютого 1941 р. Обвинувач. за ст. 54-2, 54-11 КК УРСР. Обвинувальний висновок затверджено 19 червня 1941 р. У зв'язку з початком німецько-радянської війни до суду не віддано, рішення у справі не ухвалено. Врятувався втечею під час розстрілу в'язнів Дубенської тюрми 24-25 червня 1941 р. Постановою УКДБ при РМ УРСР у Рівненській обл.

від 18 вересня 1957 р. справу припинено за недоцільністю віддачі до суду внаслідок зміни обстановки. Постановою прокуратури Рівненської обл. від 23 лютого 1993 р. справу припинено за відсутністю складу злочину. (СБУ, 11713).

Савчук Павло Семенович, 1901 р. н., с. Боремець Острожецького р-ну. Українець, освіта 5 кл., селянин. Прож. с. Боремець Острожецького р-ну. Заарешт. 24 грудня 1939 р. Обвинувач. за ст. 54-2, 54-11 КК УРСР. Постановою УНКВС у Рівненській обл. від 27 серпня 1940 р. справу припинено, з-під варти звільнено. (ДАРО, 2644).

Савчук Павло Семенович, 1927 р. н., с. Куликів Кременецького р-ну Тернопільської обл. Українець, освіта 5 кл., селянин. Прож. с. Куликів Кременецького р-ну. Заарешт. 15 листопада 1944 р. Обвинувач. за ст. 54-1а, 54-11 КК УРСР, ст. 2 Указу ПВР СРСР від 19 квітня 1943 р. Засудж. ВТ військ НКВС Рівненської обл. 13 квітня 1945 р. на 20 р. каторжних робіт і 5 р. позбавлення прав з конфіскацією майна. Звільн. 23 грудня 1954 р. Реабіл. висновком прокуратури Рівненської обл. від 10 січня 1992 р. (СБУ, 6661).

Савчук Павло Федорович, 1925 р. н., с. Полонне Рафалівського р-ну. Українець, освіта 3 кл., рядовий 62 зсп 6 зсб. Прож. м. Ворошиловськ. Заарешт. 12 травня 1944 р. Обвинувач. за ст. 54-1б, 54-11 КК УРСР. Засудж. ОН при НКВС СРСР 16 вересня 1944 р. на 10 р. ВТТ. Реабіл. висновком військової прокуратури Західного регіону України від 4 липня 1994 р. (ДАРО, 5780).

Савчук Параска Іванівна, 1920 р. н., с. Поляни Березнівського р-ну. Українка, малописьменна, селянка. Прож. с. Поляни Березнівського р-ну. Заарешт. 23 березня 1945 р. Обвинувач. за ст. 54-1а, 54-11 КК УРСР. Постановою УНКВС у Рівненській обл. від 4 серпня 1945 р. справу припинено. (ДАРО, 2373).

Савчук Степан Васильович, 1911 р. н., м. Костопіль Рівненської обл. Українець, рядовий 174 сд. Заарешт. 17 січня 1945 р. Обвинувач. за ст. 58-1б, 58-11 КК РРФСР. Засудж. ВТ 174 сд 23 січня 1945 р. до ВМП – розстрілу. Вирок виконано 24 січня 1945 р. Реабіл. висновком прокуратури Львівської обл. від 3 червня 1996 р. (СБУ, 15984).

Савчук Степан Іванович, 1930 р. н., с. Друхів Сосновського р-ну. Українець, освіта 2 кл., селянин. Прож. с. Друхів Сосновського р-ну. Заарешт. 15 жовтня 1947 р. Обвинувач. за ст. 20-54-1а КК УРСР. Засудж. ОН при МДБ СРСР 28 серпня 1948 р. на 10 р. ВТТ. Реабіл. висновком прокуратури Рівненської обл. від 20 травня 1992 р. (ДАРО, 5200).

Савчук Степан Терентійович, 1910 р. н., с. Довганець Костопільського р-ну. Українець, малописьменний, селянин. Прож. с. Довганець Костопільського р-ну. Заарешт. 25 травня 1946 р. Обвинувач. за ст. 54-1а, 54-11 КК УРСР. Засудж. ВТ військ МВС Рівненської обл. 14 серпня 1946 р. на 10 р. ВТТ і 5 р. позбавлення прав. Ухвалою ВТ військ МВС УО від 27 вересня 1945 р. термін покарання знижено до 5 р. ВТТ. Реабіл. висновком прокуратури Рівненської обл. від 31 грудня 1991 р. (СБУ, 6230).

Савчук Степан Тихонович, 1928 р. н., с. Поляни Березнівського р-ну. Українець, малописьменний, селянин. Прож. с. Поляни Березнівського р-ну. Заарешт. 6 червня 1944 р. Обвинувач. за ст. 54-1а, 54-11 КК УРСР, ст. 2 Указу ПВР СРСР від 19 квітня 1943 р. Засудж. ВТ військ НКВС Рівненської обл. 12 серпня 1944 р. на 20 р. каторжних робіт з конфіскацією майна. Ухвалою ВК ВС

СРСР від 9 листопада 1945 р. термін покарання знижено до 10 р. ВТТ. Реабіл. висновком прокуратури Рівненської обл. від 31 липня 1992 р. (СБУ, 9751).

Савчук Степан Харитонович, 1930 р. н., с. Залужжя Вербського р-ну. Українець, освіта 2 кл., селянин. Прож. с. Залужжя Вербського р-ну. Заарешт. 3 листопада 1948 р. Обвинувач. за ст. 54-1а, 54-11 КК УРСР. Засудж. ОН при МДБ СРСР 5 лютого 1949 р. на 10 р. ВТТ. Звільн. 18 серпня 1956 р. Постановою президії Рівненського облсуду від 16 травня 1990 р. вирок скасовано, справу припинено за відсутністю складу злочину. (ДАРО, 4480).

Савчук Степан Якимович, 1907 р. н., с. Суховоля Рафалівського р-ну. Українець, селянин. Прож. с. Суховоля Рафалівського р-ну. Заарешт. 5 березня 1945 р. Обвинувач. за ст. 54-1а, 54-11 КК УРСР, ст. 2 Указу ПВР СРСР від 19 серпня 1943 р. Засудж. ВТ військ НКВС Рівненської обл. 21 червня 1945 р. на 15 р. каторжних робіт і 5 р. позбавлення прав з конфіскацією майна. Постановою комісії ПВР СРСР від 2 липня 1956 р. термін покарання знижено до 12 р. ВТТ. Звільн. 10 жовтня 1956 р. Реабіл. висновком прокуратури Рівненської обл. від 10 серпня 1993 р. (СБУ, 14147).

Савчук Степанида Панасівна, 1914 р. н., х. Смоляри Грядківської сільради Вербського р-ну. Українка, освіта 2 кл., колгоспниця. Прож. х. Смоляри Вербського р-ну. Заарешт. 9 лютого 1951 р. Обвинувач. за ст. 20-54-1а, 54-11 КК УРСР. Засудж. ОН при МДБ СРСР 9 червня 1951 р. на 10 р. ВТТ. Звільн. 29 червня 1956 р. Реабіл. висновком прокуратури Рівненської обл. від 12 листопада 1992 р. (ДАРО, 5199).

Савчук Тихон Степанович, 1914 р. н., с. Смордва Млинівського р-ну. Українець, малописьменний, селянин. Прож. х. Вапниця Млинівського р-ну. Заарешт. 23 квітня 1941 р. Обвинувач. за ст. 54-2, 54-11 КК УРСР. Засудж. ОН при НКВС СРСР 29 квітня 1942 р. на 8 р. ВТТ. Реабіл. висновком прокуратури Рівненської обл. від 15 серпня 1989 р. (ДАРО, 680).

Савчук Трохим Якович, 1920 р. н., с. Устя Людвипільського р-ну. Українець, малописьменний, червоноармієць 102 зсп 21 зсб. Прож. м. Київ. Заарешт. 28 квітня 1944 р. Обвинувач. за ст. 54-1а, 54-2, 54-11 КК УРСР. Засудж. ОН при НКВС СРСР 7 жовтня 1944 р. на 8 р. ВТТ. Звільн. 19 грудня 1951 р. Реабіл. висновком прокуратури Рівненської обл. від 18 січня 1994 р. (ДАРО, 5693).

Савчук Фаїна Василівна, 1927 р. н., с. Гвіздів Корецького р-ну. Українка, освіта 4 кл., селянка. Прож. с. Гвіздів Корецького р-ну. Заарешт. 10 березня 1945 р. Обвинувач. за ст. 54-1а, 54-11 КК УРСР. Вироком ВТ військ НКВС Рівненської обл. від 22 вересня 1945 р. виправдано, з-під варти звільнено. (СБУ, 9443).

Савчук Федір Степанович, 1929 р. н., с. Савчуки Козинського р-ну. Українець, освіта 4 кл., селянин. Прож. с. Савчуки Козинського р-ну. Заарешт. 11 березня 1950 р. Обвинувач. за ст. 54-2, 54-10, 54-11 КК УРСР. Засудж. СК в кримінальних справах Рівненського облсуду 28-29 вересня 1950 р. на 25 р. ВТТ і 5 р. позбавлення прав з конфіскацією майна. Звільн. 21 травня 1956 р. Реабіл. висновком Генеральної прокуратури України від 28 серпня 1992 р. (СБУ, 9746, т. 1-2).

Савчук Федір Филимонович, 1914 р. н., с. Холопи Людвипільського р-ну. Українець, самоук, селянин. Прож. с. Холопи Людвипільського р-ну. Заарешт. 28 травня 1944 р. Обвинувач.

за ст. 54-1а, 54-11 КК УРСР. Постановою УНКВС у Рівненській обл. від 3 лютого 1945 р. справу припинено, направлено у спецтабір НКВС для подальшої фільтрації. (ДАРО, 2360).

Савчук Феодосій Фокович, 1925 р. н., с. Люхча Сарненського р-ну. Українець, освіта 6 кл., робітник залізничної станції. Прож. с. Люхча Сарненського р-ну. Заарешт. 23 лютого 1944 р. Обвинувач. за ст. 54-1а, 54-11 КК УРСР. 30 березня 1944 р. скоїв утечу з КПУ Сарненського РВ НКВС, був оголошений у розшук. Постановою УМДБ у Рівненській обл. від 30 березня 1944 р. справу припинено до розшуку обвинуваченого. Вбитий у 1945 р. як учасник підпілля ОУН. Постановою УКДБ при РМ УРСР у Рівненській обл. від 15 травня 1964 р. справу припинено у зв'язку зі смертю обвинуваченого. Постановою прокуратури Рівненської обл. від 1 квітня 1993 р. справу припинено за відсутністю складу злочину. (СБУ, 12328).

Савчук Юхим Федорович, 1916 р. н., с. Моквин Березнівського р-ну. Українець, малописьменний, селянин. Прож. с. Моквин Березнівського р-ну. Заарешт. 13 жовтня 1946 р. Обвинувач. за ст. 54-1а, 54-11 КК УРСР. Засудж. ВТ 13 армії 2 квітня 1947 р. на 10 р. ВТТ і 5 р. позбавлення прав з конфіскацією майна. Звільн. 10 березня 1954 р. Реабіл. висновком прокуратури Рівненської обл. від 13 серпня 1992 р. (СБУ, 9593).

Савчук Юхим Федорович, 1926 р. н., с. Дерев'янче Острозького р-ну. Українець, освіта 6 кл., дезінфектор Острозької міської лікарні. Прож. с. Дерев'янче Острозького р-ну. Заарешт. 10 березня 1944 р. Обвинувач. за ст. 54-1а, 54-11 КК УРСР. Засудж. ВТ військ НКВС Рівненської обл. 17 липня 1944 р. на 10 р. ВТТ і 5 р. позбавлення прав з конфіскацією майна. Звільн. 10 березня 1954 р. Реабіл. висновком прокуратури Рівненської обл. від 17 березня 1992 р. (СБУ, 7460).

Савчук Яків Якович, 1918 р. н., с. Кідри Володимирецького р-ну. Українець, вояк УПА, перебував на нелегальному становищі. Заарешт. 13 березня 1945 р. Обвинувач. за ст. 54-1а, 54-11 КК УРСР, ст. 2 Указу ПВР СРСР від 19 квітня 1943 р. Засудж. ВТ військ НКВС Рівненської обл. 25 жовтня 1945 р. на 20 р. каторжних робіт і 5 р. позбавлення прав з конфіскацією майна. Звільн. 21 серпня 1956 р. Реабіл. висновком прокуратури Рівненської обл. від 30 вересня 1991 р. (СБУ, 14151).

Савчук Ярина Яківна, 1918 р. н., с. Гвіздів Корецького р-ну. Українка, селянка. Прож. с. Гвіздів Корецького р-ну. Заарешт. 4 березня 1949 р. Обвинувач. за ст. 54-1а, 54-11 КК УРСР. Засудж. ВТ військ МВС Рівненської обл. 18 травня 1949 р. на 25 р. ВТТ і 5 р. позбавлення прав з конфіскацією майна. Ухвалою ВК ВС СРСР від 18 грудня 1954 р. термін покарання знижено до 7 р. ВТТ і 2 р. позбавлення прав. Звільн. 9 лютого 1956 р. Реабіл. висновком прокуратури Рівненської обл. від 27 квітня 1993 р. (СБУ, 14721).

Савчук-Лайко Людмила Миколаївна, 1930 р. н., с. Руда Красна Клеванського р-ну. Українка, освіта 4 кл., селянка. Прож. с. Мочулки Клеванського р-ну. Заарешт. 18 вересня 1950 р. Обвинувач. за ст. 54-1а, 54-11 КК УРСР. Засудж. ВТ військ МВС Рівненської обл. 11 листопада 1950 р. на 25 р. ВТТ і 5 р. позбавлення прав з конфіскацією майна. Ухвалою ВТ ПрикВО від 16 липня 1955 р. термін покарання знижено до 7 р. ВТТ і 2 р. позбавлення прав. Звільн. 22 травня 1956 р. Реабіл. висновком прокуратури Рівненської обл. від 15 травня 1992 р. (СБУ, 8542).

Савчук-Панчук Варвара Несторівна, 1930 р. н., с. Постійне Дерaжненського р-ну. Українка, освіта 6 кл., обліковець Дерaжненської райспоживспілки. Прож. с. Постійне Дерaжненського р-ну. Заарешт. 13 квітня 1951 р. Обвинувач. за ст. 20-54-1а, 54-11 КК УРСР. Засудж. ВТ військ МВС Рівненської обл. 22 травня 1951 р. на 25 р. ВТТ і 5 р. позбавлення прав з конфіскацією майна. Ухвалою ВТ ПрикВО від 17 листопада 1954 р. термін покарання знижено до 5 р. ВТТ. Звільн. 29 листопада 1954 р. Реабіл. висновком прокуратури Рівненської обл. від 17 лютого 1992 р. (СБУ, 6883).

Савчук-Симощук Любов Тихонівна, 1922 р. н., с. Жильжа Дерaжненського р-ну. Українка, неписьменна, селянка. Прож. с. Жильжа Дерaжненського р-ну. Заарешт. 7 листопада 1948 р. Обвинувач. за ст. 54-1а, 54-11 КК УРСР. Постановою УМДБ у Рівненській обл. від 23 липня 1949 р. справу припинено, з-під варти звільнено. (ДАРО, 2229).

Савчур Михайло Іванович, 1913 р. н., с. Келечин Міжгірського р-ну Закарпатської обл. Українець, вояк УПА, перебував на нелегальному становищі. Заарешт. 14 липня 1944 р. Обвинувач. за ст. 54-1а, 54-11 КК УРСР. Засудж. ВТ військ НКВС Рівненської обл. 8 жовтня 1944 р. до ВМП – розстрілу з конфіскацією майна. Ухвалою ВК ВС СРСР від 23 листопада 1944 р. ВМП замінено на 20 р. каторжних робіт. Звільн. 2 серпня 1956 р. Реабіл. висновком прокуратури Рівненської обл. від 4 серпня 1993 р. (СБУ, 13572).

Сав'юк Григорій Федорович, 1901 р. н., с. Добрятин Млинівського р-ну. Українець, письменний, селянин. Прож. с. Марушин Млинівського р-ну. Заарешт. 4 лютого 1941 р. Обвинувач. за ст. 54-2, 54-11 КК УРСР. Засудж. Рівненським облсудом 9-11 червня 1941 р. до ВМП – розстрілу з конфіскацією майна. Вирок виконано 22 червня 1941 р. Реабіл. висновком прокуратури Рівненської обл. від 28 лютого 1992 р. (СБУ, 8279, т. 1-2).

Сав'юк Захар Федорович, 1893 р. н., с. Добрятин Млинівського р-ну. Українець, освіта 3 кл., селянин. Прож. с. Марушин Млинівського р-ну. Заарешт. 22 квітня 1941 р. Обвинувач. за ст. 54-2, 54-11 КК УРСР. Засудж. ОН при НКВС СРСР 25 квітня 1942 р. на 3 р. ВТТ умовно, з-під варти звільнено. Реабіл. висновком прокуратури Рівненської обл. від 29 серпня 1989 р. (ДАРО, 480).

Сав'юк Іван Григорович, 1920 р. н., с. Кургани Острозького р-ну. Українець, освіта 4 кл., червоноармієць 358 зсп 19 зсб. Прож. ст. Татіщево Саратовської обл. (Росія). Заарешт. 9 липня 1944 р. Обвинувач. за ст. 58-1а, 58-11 КК РРФСР. Засудж. ОН при НКВС СРСР 14 жовтня 1944 р. на 10 р. ВТТ. Реабіл. висновком прокуратури Рівненської обл. від 16 січня 1992 р. (ДАРО, 5030).

Сав'юк Іван Лук'янович, 1901 р. н., с. Добрятин Млинівського р-ну. Українець, освіта 3 кл., рядовий 221 азсп 42 армії. Заарешт. 3 вересня 1944 р. Обвинувач. за ст. 54-1а, 54-11 КК УРСР. Засудж. ВТ 2 ПФ 14 листопада 1944 р. на 10 р. ВТТ і 3 р. позбавлення прав. Помер 8 січня 1945 р. на пересильному пункті у м. Москва. Ухвалою ВК ВС СРСР від 19 квітня 1962 р. вирок скасовано, справу припинено за недоведеністю складу злочину. (СБУ, 2923).

Сав'юк Мефодій Максимович, 1884 р. н., с. Добрятин Млинівського р-ну. Українець, неписьменний, селянин. Прож. с. Добрятин Млинівського р-ну. Заарешт. 3 серпня 1940 р. Обвинувач. за ст. 54-2, 54-10 ч. 1, 54-11 КК УРСР. Постановою УНКВС у Рівненській обл. від

4 грудня 1940 р. справу припинено, з-під варти звільнено. (ДАРО, 1716).

Сав'юк Микола Лук'янович, 1909 р. н., с. Остріїв Млинівського р-ну. Українець, освіта 4 кл., рядовий 106 зсп 28 зсд. Прож. м. Новочеркаськ (Росія). Заарешт. 10 серпня 1944 р. Обвинувач за ст. 58-1а, 58-11 КК РРФСР. Засудж. ОН при НКВС СРСР 20 січня 1945 р. на 10 р. ВТТ. Звільн. 10 серпня 1954 р. Ухвалою ВТ ПрикВО від 29 травня 1965 р. вирок скасовано, справу припинено за недоведеністю участі в злочині. (ДАРО, 3527).

Сав'юк Феодосій Захарович, 1918 р. н., с. Добрятин Млинівського р-ну. Українець, письменний, селянин. Прож. с. Марушин Млинівського р-ну. Заарешт. 4 лютого 1941 р. Обвинувач. за ст. 54-2, 54-11 КК УРСР. Засудж. Рівненським облсудом 9-11 червня 1941 р. на 10 р. ВТТ і 5 р. позбавлення прав з конфіскацією майна. Помер 26 серпня 1942 р. у Тємлагу. Реабіл. висновком прокуратури Рівненської обл. від 28 лютого 1992 р. (СБУ, 8279, т. 1-2).

Сав'юк Феодосій Семенович, 1912 р. н., с. Добрятин Млинівського р-ну. Українець, малописьменний, рядовий 83 зсп 28 зсб. Прож. м. Новочеркаськ (Росія). Заарешт. 2 травня 1944 р. Обвинувач. за ст. 58-1а, 58-11 КК РРФСР. Засудж. ОН при НКВС СРСР 29 липня 1944 р. на 8 р. ВТТ. Постановою президії Рівненського облсуду від 28 листопада 1989 р. вирок скасовано, справу припинено за відсутністю складу злочину. (ДАРО, 3895-3896).

Сав'як Наталія Марківна, 1923 р. н., с. Жильжа Деражненського р-ну. Українка, неписьменна, селянка. Прож. с. Жильжа Деражненського р-ну. Заарешт. 22 березня 1946 р. Обвинувач. за ст. 54-1а, 54-11 КК УРСР. Засудж. ВТ військ МВС Рівненської обл. 27 квітня 1946 р. на 10 р. ВТТ і 5 р. позбавлення прав з конфіскацією майна. Звільн. 16 листопада 1954 р. Реабіл. висновком прокуратури Рівненської обл. від 5 березня 1992 р. (СБУ, 8985).

Сагайдаківська Ніна Мефодіївна, 1923 р. н., с. Вільгір Гощанського р-ну. Українка, закінчила 1 курс Рівненського педінституту, вчитель у с. Симонів і Вільгір. Прож. с. Новоставці Гощанського р-ну. Заарешт. 23 липня 1945 р. Обвинувач. за ст. 54-1а, 54-11 КК УРСР. Засудж. ВТ військ НКВС Рівненської обл. 21 листопада 1945 р. на 10 р. ВТТ і 5 р. позбавлення прав з конфіскацією майна. Звільн. 6 грудня 1954 р. Реабіл. висновком прокуратури Рівненської обл. від 30 грудня 1991 р. (СБУ, 6488).

Сагайдаківський Ростислав Олександрович, 1921 р. н., с. Томахів Гощанського р-ну. Українець, без певних занять. Прож. м. Кременець Тернопільської обл. Заарешт. 10 листопада 1940 р. Обвинувач. за ст. 54-2, 54-11 КК УРСР. Засудж. ВТ 5 армії КОВО 4 травня 1941 р. до ВМП – розстрілу з конфіскацією майна. Вирок виконано 22 червня 1941 р. у тюрмі №1 м. Рівне УНКВС у Рівненській обл. Реабіл. висновком прокуратури Рівненської обл. від 21 серпня 1993 р. (СБУ, 14680).

Саган Броніслав Янович, 1 квітня 1901 р. н., кол. Кеквери Бензенського п-ту (Польща). Поляк, освіта 3 кл., писар з обліку заарештованих. Прож. м. Рівне, вул. Видумка. Заарешт. 18 жовтня 1939 р. Обвинувач. за ст. 54-13 КК УРСР. Постановою УНКВС у Рівненській обл. від 10 січня 1940 р. справу припинено, з-під варти звільнено. (ДАРО, 2670).

Саган Ян Миколайович, 1913 р. н., с. Старі Коні Морочненського р-ну. Поляк, освіта початкова, селянин. Прож. с. Старі Коні Морочненського р-ну.

Заарешт. 17 червня 1940 р. Обвинувач. за ст. 54-13 КК УРСР. Засудж. ОН при НКВС СРСР 18 жовтня 1940 р. на 5 р ВТТ. Амністований 5 вересня 1941 р. як польський громадянин. Реабіл. висновком прокуратури Рівненської обл. від 11 вересня 1989 р. (ДАРО, 931).

Сад Ананій Никодимович, 1930 р. н., с. Бишляк Рафалівського р-ну. Українець, колгоспник. Прож. с. Бишляк Рафалівського р-ну. Заарешт. 11 вересня 1950 р. Обвинувач. за ст. 54-1а, 54-11 КК УРСР. Засудж. ВТ військ МВС Рівненської обл. 30 листопада 1950 р. на 25 р. ВТТ і 5 р. позбавлення прав з конфіскацією майна. Рішенням комісії ПВР СРСР від 16 серпня 1956 р. визнаний безпідставно засудженим, звільн. 16 серпня 1956 р. (СБУ, 13355).

Сад Василина Савівна, 1925 р. н., с. Великі Телковичі Рафалівського р-ну. Українка, малописьменна, селянка. Прож. с. Великі Телковичі Рафалівського р-ну. Заарешт. 6 травня 1950 р. Обвинувач. за ст. 20-54-1а, 54-11 КК УРСР. Засудж. ОН при МДБ СРСР 7 жовтня 1950 р. на 10 р. ВТТ. Звільн. 17 жовтня 1955 р. Постановою президії Рівненського облсуду від 14 лютого 1990 р. вирок скасовано, справу припинено за відсутністю складу злочину. (ДАРО, 4653).

Сад Василь Григорович, 1926 р. н., с. Бишляк Рафалівського р-ну. Українець, селянин. Прож. с. Бишляк Рафалівського р-ну. Заарешт. 19 травня 1944 р. Обвинувач. за ст. 54-1а, 54-11 КК УРСР, ст. 2 Указу ПВР СРСР від 19 квітня 1943 р. Засудж. ВТ військ НКВС Київської обл. 11 січня 1945 р. на 20 р. каторжних робіт і 5 р. позбавлення прав. Реабіл. висновком прокуратури Рівненської обл. від 9 червня 1993 р. (СБУ, 13143).

Садек Франц Станіславович, 17 листопада 1897 р. н., с. Усціковєц Оборницького п-ту (Польща). Поляк, освіта 4 кл., комендант поліцейського постерунку. Прож. с. Варковичі Дубенського п-ту. Заарешт. 25 вересня 1939 р. Обвинувач. за ст. 54-13 КК УРСР. Засудж. ОН при НКВС СРСР 11 жовтня 1940 р. на 8 р. ВТТ. Амністований 15 вересня 1941 р. як польський громадянин. Реабіл. висновком прокуратури Рівненської обл. від 12 лютого 1990 р. (ДАРО, 3664).

Садзавка Давид Абрамович, 1912 р. н., м. Плоцьк Варшавського п-ту (Польща). Єврей, освіта 7 кл., практикант торгової лавки. Прож. м. Плоцьк, вул. Широка, 47. Заарешт. 24 грудня 1939 р. Обвинувач. за ст. 80 КК УРСР. Засудж. ОН при НКВС СРСР 26 липня 1940 р. на 5 р. ВТТ. Реабіл. висновком прокуратури Рівненської обл. від 31 серпня 1989 р. (ДАРО, 742).

Садковська Віра Василівна, 1906 р. н., с. Кучкарівка Луцького р-ну Волинської обл. Українка, без певних занять. Прож. м. Рівне, вул. Корженевського, 7. Заарешт. 25 травня 1946 р. Обвинувач. за ст. 54-1а, 54-10 ч. 1 КК УРСР. Засудж. ВТ військ МВС Рівненської обл. 10 вересня 1946 р. на 10 р. ВТТ і 5 р. позбавлення прав з конфіскацією майна. Звільн. 1 вересня 1955 р. Реабіл. висновком прокуратури Рівненської обл. від 31 березня 1994 р. (СБУ, 15305).

Садковський Вацлав Леонович, 1905 р. н., м. Влодава Люблінської губ. (Польща). Поляк, освіта 2 кл., безробітний. Прож. с. Малинськ Березнівського р-ну. Заарешт. 30 січня 1945 р. Обвинувач. за ст. 54-1а, 54-11 КК УРСР. Постановою управління ПФТ 048 НКВС м. Шахти Ростовської обл. від 28 лютого 1946 р. справу припинено. (ДАРО, 1562).

Садковський Ігнацій Юзефович, 1904 р. н., с. Тарлов Ілжецького п-ту (Польща). Поляк, освіта середня,

завідувач відділом відправки міської поштової контори. Прож. м. Рівне, вул. Корженевського, 4. Заарешт. 4 січня 1945 р. Обвинувач. за ст. 54-1а, 54-11 КК УРСР. Засудж. ВТ військ НКВС Рівненської обл. 20 червня 1945 р. на 10 р. ВТТ і 5 р. позбавлення прав з конфіскацією майна. Реабіл. висновком прокуратури Рівненської обл. від 15 січня 1992 р. (СБУ, 6318).

Садова Ганна Романівна, 1928 р. н., с. Садки Острозького р-ну. Українка, неписьменна, селянка. Прож. с. Садки Острозького р-ну. Заарешт. 24 листопада 1944 р. Обвинувач. за ст. 54-1а, 54-11 КК УРСР. Постановою Острозького РВ НКВС від 30 березня 1945 р. справу припинено, з-під варти звільнено. (ДАРО, 2393).

Садовець Андрій Гнатович, 1910 р. н., с. Бадівка Острозького р-ну. Українець, селянин. Прож. с. Бадівка Острозького р-ну. Заарешт. 25 березня 1945 р. Обвинувач. за ст. 54-1а, 54-11 КК УРСР, ст. 2 Указу ПВР СРСР від 19 квітня 1943 р. Засудж. ВТ військ НКВС Рівненської обл. 17 травня 1945 р. на 20 р. каторжних робіт і 5 р. позбавлення прав з конфіскацією майна. Звільн. 24 травня 1956 р. Реабіл. висновком прокуратури Рівненської обл. від 25 жовтня 1993 р. (СБУ, 14947).

Садовець Василь Зіновійович, 1922 р. н., с. Бадівка Острозького р-ну. Українець, селянин. Прож. с. Бадівка Острозького р-ну. Заарешт. 15 травня 1945 р. Обвинувач. за ст. 54-1а, 54-11 КК УРСР, ст. 2 Указу ПВР СРСР від 19 квітня 1943 р. Засудж. ВТ військ НКВС Рівненської обл. 9 липня 1945 р. на 20 р. каторжних робіт і 5 р. позбавлення прав з конфіскацією майна. Звільн. 14 травня 1955 р. Реабіл. висновком прокуратури Рівненської обл. від 3 вересня 1993 р. (СБУ, 14268).

Садовець Володимир Андрійович, 1914 р. н., м. Здолбунів Рівненської обл. Українець, освіта 7 кл., робітник ст. Здолбунів. Прож. м. Здолбунів, вул. Сталіна, 32. Заарешт. 15 серпня 1940 р. Обвинувач. за ст. 54-13 КК УРСР. Засудж. ОН при НКВС СРСР 1 березня 1941 р. на 8 р. ВТТ. Реабіл. висновком прокуратури Рівненської обл. від 29 вересня 1989 р. (ДАРО, 775).

Садовець Мефодій Гнатович, 1919 р. н., с. Іваниничі Вербського р-ну. Українець, освіта 3 кл., комірник к-пу. Прож. с. Іваниничі Вербського р-ну. Заарешт. 30 вересня 1950 р. Обвинувач. за ст. 20-54-1а КК УРСР. Засудж. ОН при МДБ СРСР 10 лютого 1951 р. на 10 р. ВТТ. Звільн. 3 червня 1956 р. Реабіл. висновком прокуратури Рівненської обл. від 25 травня 1992 р. (СБУ, 8664).

Садовий Зиновій Сидорович, 1924 р. н., с. Садки Острозького р-ну. Українець, вояк УПА, перебував на нелегальному становищі. Заарешт. 30 травня 1944 р. Обвинувач. за ст. 54-1а, 54-11 КК УРСР, ст. 2 Указу ПВР СРСР від 19 квітня 1943 р. Засудж. ВТ військ НКВС Рівненської обл. 5 серпня 1944 р. на 15 р. каторжних робіт і 5 р. позбавлення прав з конфіскацією майна. Ухвалою ВТ військ НКВС УО від 21 вересня 1945 р. термін покарання знижено до 10 р. ВТТ. Помер 28 грудня 1945 р. у Сєввостлагу. Реабіл. висновком прокуратури Рівненської обл. від 27 жовтня 1992 р. (СБУ, 15457).

Садовник Захар Захарович, 1912 р. н., с. Висоцьк Рівненської обл. Українець, освіта 2 кл., колгоспник. Прож. с. Висоцьк Рівненської обл. Заарешт. 20 жовтня 1950 р. Обвинувач. за ст. 54-1а, 54-11 КК УРСР. Засудж. ВТ військ МВС Рівненської обл. 19 січня 1951 р. на 25 р. ВТТ і 5 р. позбавлення прав з конфіскацією майна. Ухвалою ВТ ПрикВО

від 9 березня 1956 р. термін покарання знижено до 7 р. ВТТ і 2 р. позбавлення прав. Звільн. 25 квітня 1956 р. Реабіл. висновком прокуратури Рівненської обл. від 30 червня 1992 р. (СБУ, 9047).

Садовник Надія Дмитрівна, 1924 р. н., с. Пляшева Червоноармійського р-ну. Українка, малописьменна, селянка. Прож. с. Пляшева Червоноармійського р-ну. Заарешт. 29 грудня 1944 р. Обвинувач. за ст. 54-1а, 54-11 КК УРСР, ст. 2 Указу ПВР СРСР від 19 квітня 1943 р. Засудж. ВТ військ НКВС Рівненської обл. 26 квітня 1945 р. на 15 р. каторжних робіт і 5 р. позбавлення прав з конфіскацією майна. Звільн. 9 липня 1955 р. Реабіл. висновком прокуратури Рівненської обл. від 28 травня 1992 р. (СБУ, 9052).

Садовник Никифор Тимофійович, 1890 р. н., с. Висоцьк Рівненської обл. Українець, освіта 1 кл., селянин. Прож. с. Висоцьк Рівненської обл. Заарешт. 4 вересня 1940 р. Обвинувач. за ст. 54-13 КК УРСР. Засудж. ОН при НКВС СРСР 7 травня 1941 р. на 8 р. ВТТ. Реабіл. висновком прокуратури Рівненської обл. від 30 жовтня 1989 р. (ДАРО, 941).

Садовник Олексій Іванович, 1908 р. н., с. Пляшева Червоноармійського р-ну. Українець, освіта 2 кл., рядовий 388 медсанбату 239 сд. Заарешт. 25 лютого 1945 р. Обвинувач. за ст. 54-1б, 54-11 КК УРСР. Засудж. ВТ 42 армії 14 березня 1945 р. на 10 р. ВТТ і 5 р. позбавлення прав з конфіскацією майна. Звільн. 26 жовтня 1954 р. Реабіл. висновком прокуратури Рівненської обл. від 30 листопада 1992 р. (СБУ, 11109).

Садовник Ольга Іллівна, 1923 р. н., с. Користь Межиріцького р-ну. Українка, освіта 7 кл., селянка. Прож. с. Користь Межиріцького р-ну. Заарешт. 22 січня 1944 р. Обвинувач. за ст. 54-1а, 54-11 КК УРСР. Засудж. ВТ військ НКВС Рівненської обл. 10 травня 1944 р. на 10 р. ВТТ і 5 р. позбавлення прав з конфіскацією майна. Звільн. 7 жовтня 1953 р. Реабіл. висновком прокуратури Рівненської обл. від 28 червня 1992 р. (СБУ, 9162).

Садовська Віра Ананіївна, 1929 р. н., с. Лючин Острозького р-ну. Українка, неписьменна, селянка. Прож. с. Лючин Острозького р-ну. Заарешт. 20 лютого 1949 р. Обвинувач. за ст. 54-1а, 54-11 КК УРСР. Засудж. ВТ військ МВС Рівненської обл. 31 травня 1949 р. на 25 р. ВТТ і 5 р. позбавлення прав з конфіскацією майна. Ухвалою ВТ ПрикВО від 17 вересня 1954 р. вирок скасовано, справу повернуто на новий розгляд. Постановою УКДБ при РМ УРСР у Рівненській обл. від 18 грудня 1954 р. справу припинено за недостатністю доказів провини, з-під варти звільнено. (СБУ, 1917).

Садовська Ганна Сергіївна, 1923 р. н., с. Богданівка Корецького р-ну. Українка, малописьменна, селянка. Прож. с. Богданівка Корецького р-ну. Заарешт. 22 грудня 1944 р. Обвинувач. за ст. 54-1а, 54-11 КК УРСР. Засудж. ВТ військ НКВС Рівненської обл. 23 березня 1945 р. на 10 р. ВТТ і 5 р. позбавлення прав з конфіскацією майна. Звільн. 15 квітня 1954 р. Реабіл. висновком прокуратури Рівненської обл. від 25 лютого 1992 р. (СБУ, 9886).

Садовська Ніна Гаврилівна, 1921 р. н., с. Богданівка Корецького р-ну. Українка, освіта 2 кл., селянка. Прож. с. Богданівка Корецького р-ну. Заарешт. 22 грудня 1944 р. Обвинувач. за ст. 54-1а, 54-11 КК УРСР. Засудж. ВТ військ НКВС Рівненської обл. 23 березня 1945 р. на 10 р. ВТТ і 5 р. позбавлення прав з конфіскацією майна. Звільн. 6 лютого 1954 р. Реабіл. висновком прокуратури Рівненської обл. від 31 серпня 1992 р. (СБУ, 9886).

Садовська Ольга Федорівна, 1925 р. н., с. Богданівка Корецького р-ну. Українка, освіта 2 кл., селянка. Прож. с. Богданівка Корецького р-ну. Заарешт. 22 грудня 1944 р. Обвинувач. за ст. 54-1а, 54-11 КК УРСР. Засудж. ВТ військ НКВС Рівненської обл. 23 березня 1945 р. на 10 р. ВТТ і 5 р. позбавлення прав з конфіскацією майна. Звільн. 11 січня 1954 р. Реабіл. висновком прокуратури Рівненської обл. від 30 серпня 1992 р. (СБУ, 9886).

Садовський Антон Панасович, 1921 р. н., м. Берестечко Волинської обл. Українець, робітник 3 дистанції зв'язку Ковельської залізниці. Прож. с. Рудня Почаївська Червоноармійського р-ну. Заарешт. 16 січня 1945 р. Обвинувач. за ст. 54-1а, 54-11 КК УРСР. Постановою ТВ НКДБ Ковельської залізниці від 9 квітня 1945 р. справу припинено, направлено у спецтабір НКВС для подальшої фільтрації. (СБУ, 701).

Садовський Вацлав Костянтинович, 1899 р. н., с. Затори Варшавської губ. (Польща). Поляк, закінчив Познанський університет, директор Смизького лісозаводу. Прож. с. Смига Вербського р-ну. Заарешт. 24 вересня 1939 р. Обвинувач. за ст. 54-2, 54-11 КК УРСР. Засудж. ОН при НКВС СРСР 1 березня 1941 р. на 8 р. ВТТ. Реабіл. висновком прокуратури Рівненської обл. від 12 березня 1989 р. (ДАРО, 52).

Садовський Гнат Федотович, 20 січня 1906 р. н., м. Острог Волинської губ. Українець, освіта 4 кл., чоботар. Прож. м. Острог, вул. Бельмаж, 13. Заарешт. 24 жовтня 1939 р. Обвинувач. за ст. 54-13 КК УРСР. Постановою прокуратури Рівненської обл. від 25 квітня 1941 р. слідство призупинено до вилікування звинуваченого. Помер 11 червня 1942 р. у м. Острог. Постановою УМДБ у Рівненській обл. від 17 лютого 1948 р. справу припинено. Реабіл. висновком прокуратури Рівненської обл. від 29 травня 1990 р. (ДАРО, 4028).

Садовський Мечислав Станіславович, 1900 р. н., м. Корець Рівненської обл. Поляк, освіта 2 кл. училища, каменяр кар'єру № 1. Прож. с. Юзефин Корецького р-ну. Заарешт. 10 квітня 1940 р. Обвинувач. за ст. 54-13 КК УРСР. Засудж. ОН при НКВС СРСР 17 травня 1941 р. на 10 р. ВТТ. Реабіл. висновком прокуратури Рівненської обл. від 10 грудня 1989 р. (ДАРО, 3787).

Садовський Мечислав-Олександр Юзефович, 1906 р. н., м. Краків (Польща). Поляк, освіта 7 кл., без певних занять. Прож. м. Здолбунів, вул. Пілсудського, 46. Заарешт. 1 жовтня 1939 р. Обвинувач. за ст. 54-13 КК УРСР. Постановою УНКВС у Рівненській обл. від 13 січня 1940 р. справу припинено. (ДАРО, 1723).

Садовський Никандр Митрофанович, 1883 р. н., с. Шуньки Острозького п-ту Волинської губ. Українець, закінчив 2-класне духовне училище, позаштатний священик. Прож. с. Томахів Гощанського р-ну. Заарешт. 23 березня 1940 р. Обвинувач. за ст. 54-10 ч. 1, 54-13 КК УРСР. Амністований 31 серпня 1941 р. як польський громадянин. Реабіл. висновком прокуратури Рівненської обл. від 12 липня 1990 р. (ДАРО, 4183).

Садовський Пантелей Митрофанович, 1919 р. н., с. Бокійма Демидівського р-ну. Українець, освіта 1 кл., селянин. Прож. с. Бокійма Демидівського р-ну. Заарешт. 24 жовтня 1944 р. Обвинувач. за ст. 54-1а, 54-11 КК УРСР, ст. 2 Указу ПВР СРСР від 19 квітня 1943 р. Засудж. ВТ військ НКВС Рівненської обл. 28 квітня 1945 р. на 15 р. каторжних робіт і 5 р. позбавлення прав з конфіскацією майна.

Звільн. 2 червня 1956 р. Реабіл. висновком прокуратури Рівненської обл. від 2 червня 1992 р. (СБУ, 8853).

Садовський Петро Антонович, 1920 р. н., с. Товпижин Демидівського р-ну. Українець, освіта 5 кл., червоноармієць 28 зсп 12 зсб. Прож. табір Алкіно (Башкирська АРСР). Заарешт. 8 вересня 1944 р. Обвинувач. за ст. 58-1а, 58-11 КК РРФСР. Засудж. ОН при НКВС СРСР 20 січня 1945 р. на 8 р. ВТТ. Реабіл. висновком прокуратури Рівненської обл. від 20 лютого 1992 р. (ДАРО, 5056).

Садовський Сергій Никандрович, 1918 р. н., с. Томахів Гощанського р-ну. Українець, освіта 3 кл., диспетчер Бабинського цукрозаводу. Прож. с. Томахів Гощанського р-ну. Заарешт. 23 березня 1940 р. Обвинувач. за ст. 54-2, 54-11 КК УРСР. Засудж. ОН при НКВС СРСР 7 квітня 1941 р. на 8 р. ВТТ. Реабіл. висновком прокуратури Рівненської обл. від 30 січня 1990 р. (ДАРО, 3700).

Садовський Федір Іванович, 1916 р. н., с. Митниця Козинського р-ну. Українець, освіта 3 кл., рядовий 10 зкп 5 зкб. Прож. м. Ростов-на-Дону (Росія). Заарешт. 7 вересня 1944 р. Обвинувач. за ст. 58-1а, 58-11 КК РРФСР. Засудж. ОН при НКВС СРСР 7 квітня 1945 р. на 5 р. ВТТ. Постановою президії Рівненського облсуду від 3 червня 1963 р. вирок скасовано, справу припинено за відсутністю складу злочину. (ДАРО, 808).

Садовський Филимон Васильович, 1920 р. н., с. Русино-Берестечко Демидівського р-ну. Українець, освіта 4 кл., рядовий 47 зсп 8 зсб. Прож. табір Бершеть (Росія). Заарешт. 10 червня 1944 р. Обвинувач. за ст. 58-2, 58-11 КК РРФСР. Засудж. ОН при НКВС СРСР 20 січня 1945 р. на 7 р. ВТТ. Постановою президії Рівненського облсуду від 6 червня 1990 р. вирок скасовано, справу припинено за відсутністю складу злочину. (ДАРО, 4656-4659).

Садовчук Василь Савович, 1923 р. н., с. Пустомити Тучинського р-ну. Українець, освіта 4 кл., селянин. Прож. с. Пустомити Тучинського р-ну. Заарешт. 3 листопада 1945 р. Обвинувач. за ст. 54-1б, 54-11 КК УРСР. Засудж. ВТ 13 армії 16 квітня 1946 р. на 10 р. ВТТ і 5 р. позбавлення прав з конфіскацією майна. Помер 26 липня 1947 р. у Сєввостлагу. Реабіл. висновком військової прокуратури Західного регіону України від 2 жовтня 1996 р. (СБУ, 16087).

Садовчук Ілля Карпович, 1885 р. н., с. Пустомити Тучинського р-ну. Українець, освіта 2 кл., селянин. Прож. с. Пустомити Тучинського р-ну. Заарешт. 13 листопада 1940 р. Обвинувач. за ст. 54-10 ч. 1 КК УРСР. Засудж. Рівненським облсудом 8 лютого 1941 р. на 5 р. ВТТ і 2 р. позбавлення прав. Помер 5 листопада 1942 р. у Сєвдвінлагу. Реабіл. висновком прокуратури Рівненської обл. від 26 серпня 1993 р. (СБУ, 13708).

Садовчук Сергій Григорович, 1898 р. н., с. Мощони Тучинського р-ну. Українець, освіта 2 кл., селянин. Прож. с. Мичів Тучинського р-ну. Заарешт. 14 травня 1944 р. Обвинувач. за ст. 54-1а, 206-10а КК УРСР. Засудж. ВТ військ НКВС Київської обл. 12 січня 1945 р. на 10 р. ВТТ і 5 р. позбавлення прав з конфіскацією майна. Помер 2 червня 1952 р. у табірному відділенні № 35 Київської обл. Ухвалою військового суду Західного регіону України від 27 вересня 1996 р. вирок скасовано, справу припинено за відсутністю складу злочину. (СБУ, 16073).

Саєнко Олексій Петрович (він же Ісаєв Аркадій Алєксєєвіч), 1919 р. н., с. Лєсноє Цибаєво Тємніковского р-ну Мордовської АРСР. Мордва, вояк УПА, перебував на нелегальному становищі.

Заарешт. 28 квітня 1944 р. Обвинувач. за ст. 54-1а, 54-11 КК УРСР. Засудж. ВТ військ НКВС Рівненської обл. 16 листопада 1944 р. до ВМП – розстрілу. Ухвалою ВК ВС СРСР від 13 січня 1946 р. вирок скасовано, справу направлено на нове розслідування. Постановою УМВС у Рівненській обл. від 13 липня 1946 р. справу припинено, з-під варти звільнено. (ДАРО, 2540).

Саєнчук Петро Олександрович, 1912 р. н., с. Конюхи Грубешівського п-ту Люблінського воєв. (Польща). Українець, колгоспник к-пу «Ленінський шлях». Прож. с. Йосипівка Здолбунівського р-ну. Заарешт. 27 жовтня 1952 р. Обвинувач. за ст. 54-1а, 54-11 КК УРСР. Засудж. ВТ військ МДБ Рівненської обл. 6 грудня 1952 р. на 25 р. ВТТ і 5 р. позбавлення прав з конфіскацією майна. Ухвалою ВТ ПФ від 18 січня 1955 р. термін покарання знижено до 5 р. ВТТ. Звільн. 27 березня 1955 р. Реабіл. висновком прокуратури Рівненської обл. від 15 липня 1992 р. (СБУ, 9322).

Сай Василь Гнатович, 1899 р. н., с. Жолкіно Пінського р-ну Пінської обл. (Білорусія). Білорус, освіта початкова, селянин. Прож. с. Жолкіно Пінського р-ну. Заарешт. 24 липня 1948 р. Обвинувач. за ст. 54-1а, 54-11 КК УРСР. Постановою УМДБ у Рівненській обл. від 21 січня 1949 р. справу припинено, з-під варти звільнено. (ДАРО, 2196).

Сай Віра Оксентіївна, 1925 р. н., с. Косин Холмського п-ту Люблінського воєв. (Польща). Українка, освіта 7 кл., рахівник Тучинської контори зв'язку. Прож. с. Кринички Тучинського р-ну. Заарешт. 28 квітня 1944 р. Обвинувач. за ст. 54-1а, 54-11 КК УРСР, ст. 2 Указу ПВР СРСР від 19 серпня 1943 р.. Засудж. ВТ військ НКВС Рівненської обл. 26 червня 1944 р. на 15 р. каторжних робіт і 5 р. позбавлення прав з конфіскацією майна. Звільн. 29 лютого 1956 р. Постановою президії Рівненського облсуду від 16 травня 1990 р. вирок скасовано, справу припинено за відсутністю складу злочину. (СБУ, 5791).

Сай Олексій Васильович, 1891 р. н., Радехівський р-н Львівської обл. Українець, освіта 3 кл., селянин. Прож. с. Копані Червоноармійського р-ну. Заарешт. 1 жовтня 1944 р. Обвинувач. за ст. 54-1а, 54-11 КК УРСР, ст. 2 Указу ПВР СРСР від 19 квітня 1943 р. Засудж. ВТ військ НКВС Рівненської обл. 25 грудня 1944 р. на 15 р. каторжних робіт і 5 р. позбавлення прав з конфіскацією майна. Ухвалою ВТ ПрикВО від 11 квітня 1956 р. термін покарання знижено до 10 р. ВТТ. Звільн. 7 травня 1956 р. Реабіл. висновком прокуратури Рівненської обл. від 27 липня 1993 р. (СБУ, 13420).

Сай Тетяна Іллівна, 1923 р. н., с. Журжевичі Олевського р-ну Житомирської обл. Українка, селянка. Прож. с. Войткевичі Рокитнівського р-ну. Заарешт. 26 жовтня 1945 р. Обвинувач. за ст. 54-1а, 54-11 КК УРСР. Засудж. ВТ військ НКВС Рівненської обл. 7 грудня 1945 р. на 10 р. ВТТ і 5 р. позбавлення прав з конфіскацією майна. Звільн. 16 лютого 1955 р. Реабіл. висновком прокуратури Рівненської обл. від 15 лютого 1993 р. (СБУ, 12686).

Сайко Давид Зотович, 1925 р. н., с. Метків Рівненського р-ну. Українець, селянин. Прож. с. Метків Рівненського р-ну. Заарешт. 27 квітня 1944 р. Обвинувач. за ст. 54-1а, 54-11 КК УРСР, ст. 2 Указу ПВР СРСР від 19 квітня 1943 р. Засудж. ВТ ЛВО 14 липня 1944 р. на 15 р. каторжних робіт і 5 р. позбавлення прав з конфіскацією майна. Звільн. 12 червня 1956 р. Реабіл. висновком прокуратури Рівненської обл. від 13 липня 1995 р. (СБУ, 15726).

Сайко Никанор Йонович, 1923 р. н., с. Листвин Дубенського р-ну. Українець, робітник пункту прийому молока. Прож. с. Листвин Дубенського р-ну. Заарешт. 10 травня 1949 р. Обвинувач. за ст. 20-54-1а КК УРСР. Засудж. ВТ військ МВС Рівненської обл. 14 липня 1949 р. на 25 р. ВТТ і 5 р. позбавлення прав з конфіскацією майна. Ухвалою ВТ ПрикВО від 5 січня 1955 р. термін покарання знижено до 10 р. ВТТ і 3 р. позбавлення прав. Звільн. 13 серпня 1956 р. Реабіл. висновком прокуратури Рівненської обл. від 27 квітня 1993 р. (СБУ, 12575).

Сайко Опанас, 1889 р. н., с. Залізниця Рівненського п-ту Волинської губ. Українець, закінчив Варшавське комерційне училище, без певних занять. Прож. м. Рівне. Заарешт. 14 липня 1920 р. Ухвалою польового ОВ 1 кінної армії від 14 липня 1920 р. направлений у концтабір на час громадянської війни. (СБУ, 2551).

Сайчишин Іван Леонтійович, 1923 р. н., с. Залужжя Дубровицького р-ну. Українець, освіта 3 кл., голова ССТ. Прож. с. Залужжя Дубровицького р-ну. Заарешт. 7 липня 1947 р. Обвинувач. за ст. 20-54-1а, 54-11 КК УРСР. Засудж. ВТ військ МВС Рівненської обл. 2 жовтня 1947 р. на 10 р. ВТТ і 5 р. позбавлення прав з конфіскацією майна. Звільн. 7 травня 1956 р. Реабіл. висновком прокуратури Рівненської обл. від 30 листопада 1992 р. (СБУ, 10423).

Сайчук Антоніна Іллівна, 1922 р. н., с. Кобильня Корецького р-ну. Українка, селянка. Прож. с. Кобильня Корецького р-ну. Заарешт. 22 квітня 1945 р. Обвинувач. за ст. 54-1а, 54-11 КК УРСР, ст. 2 Указу ПВР СРСР від 19 серпня 1943 р. Засудж. ВТ військ НКВС Рівненської обл. 26 липня 1945 р. на 15 р. каторжних робіт і 5 р. позбавлення прав з конфіскацією майна. Звільн. 12 грудня 1955 р. Реабіл. висновком прокуратури Рівненської обл. від 29 вересня 1993 р. (СБУ, 13975).

Сайчук Віра Зіновіївна, 1922 р. н., с. Сторожів Гощанського р-ну. Українка, селянка. Прож. с. Сторожів Гощанського р-ну. Заарешт. 6 січня 1949 р. Обвинувач. за ст. 54-1а, 54-11 КК УРСР. Засудж. ОН при МДБ СРСР 18 травня 1949 р. на 10 р. ВТТ. Звільн. 12 грудня 1955 р. Реабіл. висновком прокуратури Рівненської обл. від 11 травня 1993 р. (СБУ, 12671).

Сайчук Ганна Панасівна, 1919 р. н., с. Кобильня Корецького р-ну. Українка, освіта 2 кл., селянка. Прож. с. Кобильня Корецького р-ну. Заарешт. 20 грудня 1944 р. Обвинувач. за ст. 54-1а, 54-11 КК УРСР. Постановою УНКДБ у Рівненській обл. від 16 травня 1945 р. справу припинено, з-під варти звільнено. (ДАРО, 2377).

Сайчук Катерина Іванівна, 1921 р. н., с. Кобильня Корецького р-ну. Українка, освіта 4 кл., селянка. Прож. с. Кобильня Корецького р-ну. Заарешт. 28 жовтня 1944 р. Обвинувач. за ст. 54-1а, 54-11 КК УРСР, ст. 2 Указу ПВР СРСР від 19 квітня 1943 р. Засудж. ВТ військ НКВС Рівненської обл. 17 травня 1945 р. на 15 р. каторжних робіт і 5 р. позбавлення прав з конфіскацією майна. Звільн. 16 квітня 1956 р. Реабіл. висновком прокуратури Рівненської обл. від 17 лютого 1992 р. (СБУ, 7098).

Сайчук Федір Панасович, 1922 р. н., с. Кобильня Корецького р-ну. Українець, освіта 4 кл., селянин. Прож. с. Кобильня Корецького р-ну. Заарешт. 3 листопада 1944 р. Обвинувач. за ст. 54-1а, 54-11 КК УРСР, ст. 2 Указу ПВР СРСР від 19 квітня 1943 р. Засудж. ВТ військ НКВС Рівненської обл. 10 лютого 1945 р. на 20 р. каторжних робіт і 5 р. позбавлення прав з конфіскацією майна. Помер 14 серпня

1952 р. у лікарні табірного відділення № 13 (посьолок ім. Горького) Бєрлагу. Реабіл. висновком прокуратури Рівненської обл. від 19 січня 1993 р. (СБУ, 11279).

Сакова Наталія Трохимівна, 1925 р. н., с. Каноничі Володимирецького р-ну. Українка, малописьменна, селянка. Прож. с. Каноничі Володимирецького р-ну. Заарешт. 10 червня 1944 р. Обвинувач. за ст. 54-1а, 54-11 КК УРСР. Засудж. ВТ ЛВО 19 липня 1944 р. на 10 р. ВТТ і 3 р. позбавлення прав з конфіскацією майна. Звільн. 25 листопада 1952 р. Реабіл. висновком прокуратури Рівненської обл. від 12 грудня 1991 р. (СБУ, 5999, т. 1-2).

Сакович Микола Андрійович, 1932 р. н., с. Верхів Острозького р-ну. Українець, освіта 4 кл., селянин. Прож. с. Верхів Острозького р-ну. Заарешт. 1 грудня 1949 р. Обвинувач. за ст. 54-1а, 54-11 КК УРСР. Засудж. ОН при МДБ СРСР 2 вересня 1950 р. на 10 р. ВТТ. Звільн. 1 червня 1954 р. Постановою президії Рівненського облсуду від 28 січня 1992 р. вирок скасовано, справу припинено за відсутністю складу злочину. (ДАРО, 4648).

Сакович Олександр Юліанович, 1892 р. н., с. Бузаки Камінь-Каширського р-ну Волинської обл. Поляк, закінчив Харківський ветеринарний інститут, ветлікар. Прож. м. Сарни, вул. Огородня, 1. Заарешт. 9 квітня 1940 р. Обвинувач. за ст. 54-13 КК УРСР. Постановою УНКВС у Рівненській обл. від 13 вересня 1940 р. справу припинено. (ДАРО, 2796).

Саковська Катерина Савівна, 1920 р. н., с. Білятичі Сарненського р-ну. Українка, малописьменна, селянка. Прож. с. Білятичі Сарненського р-ну. Заарешт. 17 грудня 1949 р. Обвинувач. за ст. 20-54-1а, 54-11 КК УРСР Засудж. ОН при МДБ СРСР 19 липня 1950 р. на 10 р. ВТТ. Постановою президії Рівненського облсуду від 14 березня 1990 р. вирок скасовано, справу припинено за відсутністю складу злочину. (ДАРО, 4394).

Саковська Неоніла Максимівна, 1926 р. н., с. Пугачівка Млинівського р-ну. Українка, освіта 4 кл., селянка. Прож. с. Пугачівка Млинівського р-ну. Заарешт. 17 травня 1944 р. Обвинувач. за ст. 54-1а, 54-11 КК УРСР, ст. 2 Указу ПВР СРСР від 19 квітня 1943 р. Засудж. ВТ військ НКВС Рівненської обл. 19 лютого 1945 р. на 20 р. каторжних робіт і 5 р. позбавлення прав з конфіскацією майна. Ухвалою ВТ ЧФ від 23 березня 1955 р. термін покарання знижено до 10 р. ВТТ. Звільн. 18 травня 1955 р. Реабіл. висновком прокуратури Рівненської обл. від 15 січня 1992 р. (СБУ, 6979).

Саковський Герасим Іванович, 1907 р. н., с. Любиковичі Сарненського р-ну. Українець, освіта 3 кл., селянин. Прож. с. Соломіївка Сарненського р-ну. Заарешт. 26 жовтня 1948 р. Обвинувач. за ст. 20-54-1а, 54-11 КК УРСР. Засудж. ВТ військ МВС Рівненської обл. 12 вересня 1949 р. на 25 р. ВТТ і 5 р. позбавлення прав. Ухвалою ВТ ПрикВО від 8 лютого 1956 р. термін покарання знижено до 10 р. ВТТ. Звільн. 23 лютого 1956 р. Реабіл. висновком прокуратури Рівненської обл. від 27 листопада 1991 р. (СБУ, 5869).

Саковський Леонід Максимович, 1923 р. н., с. Великі Дорогостаї Млинівського р-ну. Українець, освіта 8 кл., вояк УПА, перебував на нелегальному становищі. Заарешт. 8 квітня 1944 р. Обвинувач. за ст. 54-2, 54-11 КК УРСР. Засудж. ВТ 13 армії 12 травня 1944 р. на 10 р. ВТТ і 5 р. позбавлення прав з конфіскацією майна. Помер 24 червня 1945 р. в Інлагу. Реабіл. висновком прокуратури Рівненської обл. від 24 березня 1993 р. (СБУ, 12160).

Саксановський Кирило, 1923 р. н., с. Безодня Червоноармійського р-ну. Українець, освіта 2 кл., рядовий 379 зсп 37 зсб. Прож. ст. Селікса Пензенської обл. (Росія). Заарешт. 6 травня 1944 р. Обвинувач. за ст. 54-1а, 54-11 КК УРСР. Засудж. ОН при НКВС СРСР 16 вересня 1944 р. на 8 р. ВТТ. Постановою президії Рівненського облсуду від 13 вересня 1989 р. вирок скасовано, справу припинено за недоведеністю звинувачення. (ДАРО, 546).

Сакур Лаврентій Захарович, 1917 р.н., с. Колоденка Рівненського р-ну. Українець, освіта 2 кл., червоноармієць 121 окремого дорожньо-експлуатаційного батальйону. Заарешт. 6 липня 1942 р. Обвинувач. за ст. 19-58-1б, 58-10 ч. 2, 58-11 КК РРФСР. Засудж. ВТ 7 окремої армії 30 серпня – 12 вересня 1942 р. на 10 р. ВТТ і 5 р. позбавлення прав з конфіскацією майна. Помер 24 жовтня 1942 р. у табірному відділенні № 4 у Вологодській обл. Постановою пленуму ВС СРСР від 20 вересня 1989 р. вирок скасовано, справу припинено за відсутністю складу злочину. (ДАРО, 828-833).

Сакур Мефодій Каленикович, 1926 р. н., с. Новий Двір Рівненського р-ну. Українець, освіта 4 кл., селянин. Прож. с. Новий Двір Рівненського р-ну. Заарешт. 6 червня 1947 р. Обвинувач. за ст. 20-54-1а КК УРСР. Засудж. ОН при МДБ СРСР 29 листопада 1947 р. на 7 р. ВТТ. Постановою президії Рівненського облсуду від 7 грудня 1989 р. вирок скасовано, справу припинено за відсутністю складу злочину. (ДАРО, 4134).

Сакур Олександр Каленикович, 1929 р. н., с. Новий Двір Рівненського р-ну. Українець, учень 8 кл. Прож. с. Новий Двір Рівненського р-ну. Заарешт. 6 липня 1947 р. Обвинувач. за ст. 54-1а, 54-11 КК УРСР. Засудж. ОН при МДБ СРСР 20 вересня 1947 р. на 7 р. ВТТ. Реабіл. висновком прокуратури Рівненської обл. від 30 січня 1992 р. (ДАРО, 5253).

Сакур Федір Каленикович, 1913 р. н., с. Новий Двір Рівненського р-ну. Українець, освіта 3 кл., рядовий 375 зсп 16 зсб. Прож. м. Борисоглєбськ Воронезької обл. (Росія). Заарешт. 14 травня 1944 р. Обвинувач. за ст. 58-1а, 58-11 КК РРФСР. Засудж. ОН при НКВС СРСР 2 вересня 1944 р. на 10 р. ВТТ. Ухвалою ВТ ПрикВО від 14 червня 1961 р. вирок скасовано, справу припинено за відсутністю складу злочину. (ДАРО, 4557).

Салаганов Іван Григорович, 1909 р. н., с. Мала Любаша Костопільського р-ну. Українець, селянин. Прож. с. Мала Любаша Костопільського р-ну. Заарешт. 10 квітня 1946 р. Обвинувач. за ст. 54-1а, 54-11 КК УРСР. Засудж. ВТ військ МВС Рівненської обл. 19 червня 1946 р. на 10 р. ВТТ і 3 р. позбавлення прав з конфіскацією майна. Ухвалою ВК ВС СРСР від 28 квітня 1947 р. вирок скасовано, справу припинено, з-під варти звільнено. (СБУ, 1364).

Салатинський Гнат Лазарович, 1907 р. н., с. Бакорин Острожецького р-ну. Українець, малописьменний, рядовий 168 зсп 6 зсб. Прож. ст. Святогірськ. Заарешт. 14 травня 1944 р. Обвинувач. за ст. 54-1а, 54-11 КК УРСР. Засудж. ОН при НКВС СРСР 30 вересня 1944 р. на 5 р. ВТТ. Постановою президії Рівненського облсуду від 20 червня 1990 р. вирок скасовано, справу припинено за відсутністю складу злочину. (ДАРО, 4793).

Салачук Віра Іванівна, 1925 р. н., с. Бутове Висоцького р-ну. Українка, селянка. Прож. с. Бутове Висоцького р-ну. Заарешт. 19 березня 1945 р. Обвинувач. за ст. 20-54-1а, 54-11 КК УРСР. Засудж. ВТ військ НКВС Рівненської обл. 18 серпня 1945 р. на 10 р. ВТТ і 5 р.

позбавлення прав з конфіскацією майна. Звільн. 6 січня 1955 р. Реабіл. висновком прокуратури Рівненської обл. від 1 вересня 1993 р. (СБУ, 14573).

Салек Станіслав Антонович, 8 травня 1920 р. н., м. Козеніце (Польща). Поляк, закінчив 7 кл., механічну слюсарну школу. Заарешт. 11 березня 1940 р. Обвинувач. за ст. 80 КК УРСР. Засудж. ОН при НКВС СРСР 25 жовтня 1940 р. на 5 р. ВТТ. Реабіл. висновком прокуратури Рівненської обл. від 15 листопада 1989 р. (ДАРО, 874).

Саленко Микола Дем'янович, 1906 р. н., с. Бугаївка Червоноармійського р-ну. Українець, малописьменний, селянин. Прож. с. Бугаївка Червоноармійського р-ну. Заарешт. 10 грудня 1944 р. Обвинувач. за ст. 54-1а, 54-11 КК УРСР. Засудж. ВТ військ НКВС Рівненської обл. 31 серпня 1945 р. на 10 р. ВТТ і 5 р. позбавлення прав. Помер 29 грудня 1948 р. в окремому табірному пункті № 124 УМВС у Дніпропетровській обл. Реабіл. висновком прокуратури Рівненської обл. від 30 січня 1993 р. (СБУ, 12270).

Саливоник Артем Григорович, 1916 р. н., с. Сварині Володимирецького р-ну. Українець, перебував на нелегальному становищі. Заарешт. 20 червня 1946 р. Обвинувач. за ст. 54-1а, 54-11 КК УРСР, ст. 2 Указу ПВР СРСР від 19 квітня 1943 р. Засудж. ВТ військ МВС Рівненської обл. 14 серпня 1946 р. на 20 р. каторжних робіт і 5 р. позбавлення прав з конфіскацією майна. Ухвалою ВТ ПрикВО від 4 лютого 1956 р. термін покарання знижено до 10 р. ВТТ. Звільн. 27 лютого 1956 р. Реабіл. висновком прокуратури Рівненської обл. від 29 жовтня 1993 р. (СБУ, 14677).

Саливоник Іван Мартинович, 1922 р. н., с. Сварині Володимирецького р-ну. Українець, освіта початкова, селянин. Прож. с. Сварині Володимирецького р-ну. Заарешт. 17 жовтня 1947 р. Обвинувач. за ст. 54-1а, 54-11 КК УРСР. Засудж. ВТ військ МВС Рівненської обл. 12 січня 1948 р. на 25 р. ВТТ і 5 р. позбавлення прав. Ухвалою ВТ ПрикВО від 4 січня 1955 р. вирок скасовано, справу направлено на додаткове розслідування зі стадії попереднього слідства. Постановою УКДБ при РМ УРСР у Рівненській обл. від 24 березня 1955 р. справу припинено за недостатністю матеріалів, з-під варти звільнено. (СБУ, 9261, т. 1-3).

Саливоник Матвій Харитонович, 1901 р. н., с. Сварині Володимирецького р-ну. Українець, малописьменний, робітник ст. Антонівка. Прож. с. Сварині Володимирецького р-ну. Заарешт. 23 серпня 1945 р. Обвинувач. за ст. 54-1а, 54-11 КК УРСР. Засудж. ВТ Ковельської залізниці 14 грудня 1945 р. на 10 р. ВТТ і 5 р. позбавлення прав. Ухвалою ТК ВС СРСР від 15 вересня 1956 р. вирок скасовано, справу припинено за відсутністю складу злочину. (СБУ, 1813).

Саливончик Володимир Петрович, 26 січня 1928 р. н., с. Печалівка Костопільського р-ну. Українець, освіта 2 кл., селянин. Прож. с. Печалівка Костопільського р-ну. Заарешт. 20 серпня 1945 р. Обвинувач. за ст. 54-1а, 54-11 КК УРСР. Засудж. ВТ військ НКВС Рівненської обл. 25 вересня 1945 р. на 10 р. ВТТ з конфіскацією майна. Звільн. 25 вересня 1953 р. Реабіл. висновком прокуратури Рівненської обл. від 23 червня 1992 р. (СБУ, 9136).

Саливончик Євген Миколайович, 1924 р. н., с. Космачів Костопільського р-ну. Українець, селянин. Прож. с. Космачів Костопільського р-ну. Заарешт. 19 серпня 1945 р. Обвинувач. за ст. 54-1а, 54-11 КК УРСР, ст. 2 Указу ПВР СРСР від 19 квітня 1943 р. Засудж. ВТ військ

НКВС Рівненської обл. 6 жовтня 1945 р. на 20 р. каторжних робіт і 5 р. позбавлення прав з конфіскацією майна. Звільн. 1 червня 1956 р. Реабіл. висновком прокуратури Рівненської обл. від 15 вересня 1993 р. (СБУ, 14306).

Саливончик Євдокія Петрівна, 1929 р. н., с. Космачів Костопільського р-ну. Українка, освіта 3 кл., колгоспниця. Прож. с. Космачів Костопільського р-ну. Заарешт. 27 жовтня 1950 р. Обвинувач. за ст. 54-1а, 54-11 КК УРСР. Засудж. ВТ військ МВС Рівненської обл. 13 грудня 1950 р. на 25 р. ВТТ і 5 р. позбавлення прав з конфіскацією майна. Ухвалою ВТ ПрикВО від 18 квітня 1956 р. термін покарання знижено до 6 р. ВТТ і 2 р. позбавлення прав. Звільн. 27 червня 1956 р. Реабіл. висновком прокуратури Рівненської обл. від 17 березня 1992 р. (СБУ, 7846).

Саливончик Іван Давидович, 1925 р. н., с. Космачів Костопільського р-ну. Українець, селянин. Прож. с. Космачів Костопільського р-ну. Заарешт. 28 лютого 1945 р. Обвинувач. ст. 54-1а, 54-11 КК УРСР. Засудж. ВТ військ НКВС Рівненської обл. 8 травня 1945 р. на 10 р. ВТТ і 5 р. позбавлення прав з конфіскацією майна. Звільн. 20 квітня 1956 р. Реабіл. висновком прокуратури Рівненської обл. від 30 жовтня 1992 р. (СБУ, 10406).

Саливончик Панас Лаврентійович, 1924 р. н., с. Космачів Костопільського р-ну. Українець, селянин. Прож. с. Космачів Костопільського р-ну. Заарешт. 27 травня 1945 р. Обвинувач. за ст. 2 Указу ПВР СРСР від 19 квітня 1943 р., ст. 54-1а, 54-11 КК УРСР. Засудж. ВТ військ НКВС Рівненської обл. 17 серпня 1945 р. на 15 р. каторжних робіт і 5 р. позбавлення прав. Звільн. 27 серпня 1956 р. Реабіл. висновком прокуратури Рівненської обл. від 30 вересня 1993 р. (СБУ, 14224).

Саливончик Софія Петрівна, 1926 р. н., с. Печалівка Костопільського р-ну. Українка, освіта 5 кл., селянка. Прож. с. Печалівка Костопільського р-ну. Заарешт. 2 серпня 1945 р. Обвинувач. за ст. 54-1а, 54-11 КК УРСР. Засудж. ВТ військ НКВС Рівненської обл. 24 вересня 1945 р. на 10 р. ВТТ і 5 р. позбавлення прав з конфіскацією майна. Звільн. 18 листопада 1954 р. Реабіл. висновком прокуратури Рівненської обл. від 25 вересня 1991 р. (СБУ, 5715).

Саливонюк Микита Григорович, 1909 р. н., с. Річиця Тучинського р-ну. Українець, малописьменний, селянин. Прож. с. Річиця Тучинського р-ну. Заарешт. 24 травня 1944 р. Обвинувач. за ст. 54-1а, 54-11 КК УРСР. Засудж. ВТ військ Київського гарнізону 8 грудня 1944 р. на 10 р. ВТТ і 5 р. позбавлення прав. Помер 1 квітня 1949 р. у 9 табірному відділенні Дубравлагу. Реабіл. висновком прокуратури Рівненської обл. від 3 липня 1992 р. (СБУ, 14795).

Саливонюк Петро Михайлович, 1915 р. н., с. Річиця Тучинського р-ну. Українець, малописьменний, селянин. Прож. с. Річиця Тучинського р-ну. Заарешт. 26 квітня 1944 р. Обвинувач. за ст. 54-1а, 54-11 КК УРСР, ст. 2 Указу ПВР СРСР від 19 квітня 1943 р. Засудж. ВТ військ НКВС Рівненської обл. 12 серпня 1944 р. на 20 р. каторжних робіт і 5 р. позбавлення прав з конфіскацією майна. Постановою президії Рівненського облсуду від 29 серпня 1990 р. вирок скасовано, справу припинено за відсутністю складу злочину. (СБУ, 8380).

Салівонов Василь Олексійович, 1922 р. н., с. Орв'яниця Дубровицького р-ну. Українець, освіта 5 кл., червоноармієць 374 зсп 7 зсб. Прож. Кунгурський р-н Пермської обл. (Росія). Заарешт. 26 травня 1944 р. Обвинувач. за ст. 58-2,

58-11 КК РРФСР. Засудж. ОН при НКВС СРСР 7 квітня 1945 р. на 5 р. ВТТ. Постановою президії Рівненського облсуду від 29 жовтня 1989 р. вирок скасовано, справу припинено за відсутністю складу злочину. (ДАРО, 3815).

Салівонов Василь Федорович, 1931 р. н., с. Орв'яниця Дубровицького р-ну. Українець, освіта 3 кл., селянин. Прож. с. Орв'яниця Дубровицького р-ну. Заарешт. 19 квітня 1945 р. Обвинувач. за ст. 54-1а, 54-11 КК УРСР. Засудж. ВТ військ НКВС Рівненської обл. 21 серпня 1945 р. на 10 р. ВТТ. Звільн. 26 серпня 1954 р. Реабіл. висновком прокуратури Рівненської обл. від 28 лютого 1992 р. (СБУ, 12102).

Салівонов Іван Максимович, 1900 р. н., с. Орв'яниця Дубровицького р-ну. Українець, освіта 2 кл., селянин. Прож. с. Орв'яниця Дубровицького р-ну. Заарешт. 1 березня 1946 р. Обвинувач. за ст. 54-1а, 54-11 КК УРСР. Постановою УМВС у Рівненській обл. від 27 вересня 1946 р. справу припинено, з-під варти звільнено. (ДАРО, 1395).

Салівонов Матвій Феодосійович, 1911 р. н., с. Орв'яниця Дубровицького р-ну. Українець, освіта 4 кл., селянин. Прож. с. Орв'яниця Дубровицького р-ну. Заарешт. 31 березня 1940 р. Обвинувач. за ст. 54-13 КК УРСР. Засудж. ОН при НКВС СРСР 11 жовтня 1940 р. на 8 р. ВТТ. Реабіл. висновком прокуратури Рівненської обл. від 17 квітня 1989 р. (ДАРО, 120).

Салівонов Петро Матвійович, 1923 р. н., с. Сехи Клесівського р-ну. Українець, освіта 3 кл., селянин. Прож. с. Сехи Клесівського р-ну. Заарешт. 10 червня 1944 р. Обвинувач. за ст. 54-1а, 54-11 КК УРСР. Засудж. ВТ 61 армії 24 червня 1944 р. на 10 р. ВТТ і 5 р. позбавлення прав з конфіскацією майна. Звільн. 26 квітня 1953 р. Реабіл. висновком прокуратури Рівненської обл. від 22 липня 1992 р. (СБУ, 9326).

Салійчук Павло Антонович, 1906 р. н., с. Гаї Ситенські Червоноармійського р-ну. Українець, освіта 2 кл., рядовий 379 зсп 37 зсб. Прож. ст. Селікса Пензенської обл. (Росія). Заарешт. 9 травня 1944 р. Обвинувач. за ст. 58-1а, 58-11 КК РРФСР. Засудж. ОН при НКВС СРСР 10 березня 1945 р. на 10 р. ВТТ. Ухвалою ВТ ПВО від 4 жовтня 1960 р. вирок скасовано, справу припинено за відсутністю складу злочину. (ДАРО, 5180-5182).

Сало Кіндрат Іларіонович, 1926 р. н., с. Озери Висоцького р-ну. Українець, освіта 7 кл., податковий агент. Прож. с. Озери Висоцького р-ну. Заарешт. 12 червня 1950 р. Обвинувач. за ст. 54-1а, 54-11 КК УРСР. Засудж. ВТ військ МДБ Рівненської обл. 28 липня 1951 р. на 25 р. ВТТ і 5 р. позбавлення прав з конфіскацією майна. Ухвалою ВТ ПрикВО від 25 січня 1956 р. термін покарання знижено до 10 р. ВТТ. Звільн. 25 липня 1956 р. Реабіл. висновком прокуратури Рівненської обл. від 10 квітня 1992 р. (СБУ, 8045).

Сало Микола Федорович, 1921 р. н., с. Миляч Висоцького р-ну. Українець, освіта 6 кл., селянин. Прож. с. Миляч Висоцького р-ну. Заарешт. 6 травня 1941 р. Обвинувач. за ст. 54-10 ч. 1 КК УРСР. Постановою УМДБ у Рівненській обл. від 13 березня 1951 р. справу припинено. Постановою прокуратури Рівненської обл. від 3 вересня 1990 р. справу припинено за відсутністю складу злочину. (СБУ, 5235).

Сальник Микола Олексійович, 1918 р. н., м. Дубно Рівненської обл. Українець, освіта 2 кл., боєць військово-будівельного загону будівельної дільниці № 40 Горьковського гарнізону. Прож. ст. Сейма Горьковської обл. (Росія). Заарешт. 21 січня 1943 р. Обвинувач. за ст. 19-58-1б, 58-11 КК РРФСР. Засудж.

ВТ МВО 27 травня 1943 р. на 10 р. ВТТ і 5 р. позбавлення прав. Звільн. 27 жовтня 1952 р. Реабіл. висновком військової прокуратури МВО від 21 жовтня 1992 р. (СБУ, 9988).

Салюк Григорій Федорович, 1924 р. н., с. Пруски Гощанського р-ну. Українець, селянин. Прож. с. Пруски Гощанського р-ну. Заарешт. 7 липня 1945 р. Обвинувач. за ст. 54-1а, 54-11 КК УРСР, ст. 2 Указу ПВР СРСР від 19 квітня 1943 р. Засудж. ВТ військ НКВС Рівненської обл. 9 жовтня 1945 р. на 20 р. каторжних робіт і 5 р. позбавлення прав з конфіскацією майна. Звільн. 29 червня 1956 р. Реабіл. висновком прокуратури Рівненської обл. від 14 вересня 1993 р. (СБУ, 14060).

Салюк Олександр Дорофійович, 1902 р. н., с. Заруддя Вишнівецького р-ну Тернопільської обл. Українець, малописьменний, рядовий 183 зсп 33 армії. Заарешт. 26 вересня 1944 р. Обвинувач. за ст. 58-10 ч. 2 КК РРФСР. Засудж. ВТ 33 армії 30 жовтня 1944 р. на 7 р. ВТТ і 3 р. позбавлення прав з конфіскацією майна. Помер 25 квітня 1945 р. на пересильному пункті в м. Орша. Реабіл. висновком прокуратури Рівненської обл. від 25 лютого 1993 р. (СБУ, 12743).

Салюк Тетяна Гнатівна, 1904 р. н., с. Підліски Гощанського р-ну. Українка, освіта початкова, селянка. Прож. с. Підліски Гощанського р-ну. Заарешт. 11 березня 1949 р. Обвинувач. за ст. 20-54-1а КК УРСР. Засудж. ВТ військ МВС Рівненської обл. 28 квітня 1949 р. на 10 р. ВТТ і 5 р. позбавлення прав з конфіскацією майна. Ухвалою ВТ ПрикВО від 10 вересня 1954 р. термін покарання знижено до 5 р. ВТТ. Звільн. 26 жовтня 1954 р. Реабіл. висновком прокуратури Рівненської обл. від 19 серпня 1992 р. (СБУ, 9506).

Самайда Ольга Федосіївна, 1927 р. н., смт. Рафалівка Рівненської обл. Українка, ув'язнена тюрми № 1 м. Рівне. Заарешт. 2 грудня 1945 р. Обвинувач. за ст. 54-10 ч. 1 КК УРСР. Засудж. ВТ військ МВС Рівненської обл. 24 травня 1946 р. на 8 р. ВТТ і 5 р. позбавлення прав з конфіскацією майна. Звільн. 23 квітня 1952 р. Реабіл. висновком прокуратури Рівненської обл. від 25 липня 1994 р. (СБУ, 15601).

Самардак Гордій Семенович, 1896 р. н., с. Здовбиця Здолбунівського р-ну. Українець, освіта 2 кл., селянин. Прож. с. Здовбиця Здолбунівського р-ну. Заарешт. 11 жовтня 1946 р. Обвинувач. за ст. 20-54-1а, 54-11 КК УРСР. Постановою УМВС у Рівненській обл. від 22 січня 1947 р. справу припинено, з-під варти звільнено. (ДАРО, 1408).

Самардак Петро Васильович, 1930 р. н., с. Здовбиця Здолбунівського р-ну. Українець, освіта 7 кл., селянин. Прож. с. Здовбиця Здолбунівського р-ну. Заарешт. 22 липня 1947 р. Обвинувач. за ст. 54-1а, 54-11 КК УРСР. Засудж. ВТ військ МВС Рівненської обл. 3 вересня 1947 р. на 10 р. ВТТ з конфіскацією майна. Постановою президії Рівненського облсуду від 28 жовтня 1967 р. вирок скасовано, справу припинено за відсутністю складу злочину. (СБУ, 7867).

Самарець Антон Якович, 1886 р. н., с. Лихівка П'ятихатського р-ну Дніпропетровської обл. Українець, освіта початкова, бухгалтер. Прож. с. Полиці Рафалівського р-ну. Заарешт. 15 березня 1945 р. Обвинувач. за ст. 54-1а, 54-11 КК УРСР. Постановою УНКДБ у Рівненській обл. від 3 січня 1946 р. справу припинено. (ДАРО, 1228).

Самельсон Герш Хаїмович, 1900 р. н., м. Петроков (Польща). Єврей, малописьменний, без певних занять. Прож.

м. Червоноармійськ Рівненської обл. Заарешт. 21 червня 1940 р. Обвинувач. за ст. 80 КК УРСР. Засудж. ОН при НКВС СРСР 26 вересня 1940 р. на 3 р. ВТТ. (ДАРО, 3016).

Самець Яків Федорович, 1903 р. н., с. Новосілки Здолбунівського р-ну. Українець, освіта 3 кл., селянин. Прож. с. Новосілки Здолбунівського р-ну. Заарешт. 13 вересня 1949 р. Обвинувач. за ст. 54-10 ч. 2, 54-11 КК УРСР. Засудж. ОН при МДБ СРСР 25 лютого 1950 р. на 10 р. ВТТ. Звільн. 19 червня 1956 р. Реабіл. висновком прокуратури Рівненської обл. від 28 жовтня 1991 р. (ДАРО, 4455-4456).

Самко Валентина Данилівна, 1924 р. н, с. Грані Дубровицького р-ну. Українка, неписьменна, селянка. Прож. с. Грані Дубровицького р-ну. Заарешт. 9 травня 1945 р. Обвинувач. за ст. 54-1а, 54-11 КК УРСР. Інформація про припинення справи чи засудження відсутня. (СБУ, 500).

Самко Дем'ян Максимович, 1930 р. н., с. Грані Дубровицького р-ну. Українець, малописьменний, селянин. Прож. с. Грані Дубровицького р-ну. Заарешт. 19 жовтня 1949 р. Обвинувач. за ст. 54-1а, 54-11 КК УРСР. Засудж. ОН при МДБ СРСР 22 березня 1950 р. на 10 р. ВТТ. Звільн. 21 липня 1956 р. Реабіл. висновком прокуратури Рівненської обл. від 25 травня 1992 р. (СБУ, 8613).

Самко Пелагея Іларіонівна, 1904 р. н., с. Трипутні Дубровицького р-ну. Українка, неписьменна, селянка. Прож. с. Трипутні Дубровицького р-ну. Заарешт. 14 травня 1945 р. Обвинувач. за ст. 54-1а, 54-11 КК УРСР. Інформація про припинення справи чи засудження відсутня. (СБУ, 501).

Самков Василь Антонович, 1924 р. н., с. Тайкури Рівненського р-ну. Українець, освіта 7 кл., член ВЛКСМ, рядовий 66 зсп 9 зсб. Прож. м. Бєжица Брянської обл. (Росія). Заарешт. 9 травня 1944 р. Обвинувач. за ст. 58-1а, 58-2, 58-11 КК РРФСР. Засудж. ОН при НКВС СРСР 29 липня 1944 р. на 10 р. ВТТ. Звільн. 12 травня 1954 р. Постановою президії Рівненського облсуду від 9 березня 1966 р. вирок скасовано, справу припинено за відсутністю складу злочину. (ДАРО, 3543).

Самков Ілля Васильович, 1918 р. н., с. Забор'є Могилівського р-ну Могилівської обл. (Білорусія). Українець, освіта 4 кл., червоноармієць 38 зсп 18 зсб. Прож. м. Смоленськ (Росія). Заарешт. 2 травня 1944 р. Обвинувач. за ст. 58-1б, 58-11 КК РРФСР. Засудж. ОН при НКВС СРСР 26 серпня 1944 р. на 10 р. ВТТ. Помер 4 квітня 1945 р. у ВТТ УНКВС у Красноярському краї. Реабіл. висновком військової прокуратури ПрикВО від 31 серпня 1992 р. (ДАРО, 5141).

Самков Олексій Семенович, 1893 р. н., с. Малий Житин Олександрійського р-ну. Українець, освіта 3 кл., селянин. Прож. с. Малий Житин Олександрійського р-ну. Заарешт. 9 вересня 1947 р. Обвинувач. за ст. 20-54-1а КК УРСР. Засудж. ОН при МДБ СРСР 27 березня 1948 р. на 7 р. ВТТ. Реабіл. висновком прокуратури Рівненської обл. від 12 березня 1993 р. (ДАРО, 5311).

Самков Яків Данилович, 15 серпня 1927 р. н., с. Острів Дубенського р-ну. Українець, освіта 4 кл., селянин. Прож. с. Острів Дубенського р-ну. Заарешт. 14 серпня 1945 р. Обвинувач. за ст. 54-1а, 54-11 КК УРСР, ст. 2 Указу ПВР СРСР від 19 квітня 1943 р. Засудж. ВТ військ НКВС Рівненської обл. 17 жовтня 1945 р. на 20 р. каторжних робіт. Ухвалою ВТ військ НКВС УО від 17 квітня 1946 р. вирок скасовано, справу направлено на

новий розгляд. Постановою УМДБ у Рівненській обл. від 17 листопада 1947 р. справу припинено, з-під варти звільнено. (СБУ, 1067).

Самков Яків Степанович, 1902 р. н., с. Малий Житин Олександрійського р-ну. Українець, сторож контори «Загосткот». Прож. с. Малий Житин Олександрійського р-ну. Заарешт. 9 липня 1950 р. Обвинувач. за ст. 54-1а, 54-11 КК УРСР. Засудж. ВТ військ МВС Рівненської обл. 15 вересня 1950 р. на 25 р. ВТТ і 5 р. позбавлення прав. Ухвалою ВТ ПрикВО від 18 квітня 1956 р. термін покарання знижено до 7 р. ВТТ і 2 р. позбавлення прав. Звільн. 9 травня 1956 р. Реабіл. висновком прокуратури Рівненської обл. від 31 травня 1993 р. (СБУ, 12997).

Самкова Надія Лук'янівна, 1928 р. н., с. Вишеньки Острозького р-ну. Українка, селянка. Прож. с. Вишеньки Острозького р-ну. Заарешт. 22 вересня 1947 р. Обвинувач. за ст. 54-1а, 54-11 КК УРСР. Засудж. ВТ військ МВС Рівненської обл. 25 лютого 1948 р. на 25 р. ВТТ і 5 р. позбавлення прав з конфіскацією майна. Ухвалою ВТ ПВО від 12 липня 1955 р. термін покарання знижено до 5 р. ВТТ. Звільн. 17 серпня 1955 р. Реабіл. висновком прокуратури Рівненської обл. від 6 листопада 1991 р. (СБУ, 6153).

Самкова Софія Олексіївна, 1927 р. н., с. Малий Житин Олександрійського р-ну. Українка, освіта 3 кл., селянка. Прож. с. Малий Житин Олександрійського р-ну. Заарешт. 6 березня 1945 р. Обвинувач. за ст. 54-1а, 54-11 КК УРСР. Засудж. ВТ військ НКВС Рівненської обл. 14 липня 1945 р. на 10 р. ВТТ. Померла 23 червня 1950 р. у лікарні № 2 Озєрлагу. Реабіл. висновком прокуратури Рівненської обл. від 4 березня 1992 р. (СБУ, 7641).

Самойдюк Василь Тимофійович, 1914 р. н., с. Балаховичі Рафалівського р-ну. Українець, освіта початкова, селянин. Прож. с. Балаховичі Рафалівського р-ну. Заарешт. 10 вересня 1940 р. Обвинувач. за ст. 54-11, 54-14 КК УРСР. Постановою УНКВС у Рівненській обл. від 23 січня 1941 р. справу припинено. (ДАРО, 2831).

Самойдюк Іван Нечипорович, 1928 р. н., с. Острів Рафалівського р-ну. Українець, освіта 6 кл., селянин. Прож. с. Острів Рафалівського р-ну. Заарешт. 22 грудня 1944 р. Обвинувач. за ст. 54-1а, 54-11 КК УРСР, ст. 2 Указу ПВР СРСР від 19 квітня 1943 р. Засудж. ВТ військ НКВС Рівненської обл. 5 березня 1945 р. на 20 р. каторжних робіт з конфіскацією майна. Звільн. 27 вересня 1954 р. Реабіл. висновком прокуратури Рівненської обл. від 31 січня 1993 р. (СБУ, 11410).

Самойленко Яків Іванович, 1892 р. н., с. Чаплинка Петриківського р-ну Дніпропетровської обл. Українець, освіта 7 кл., бухгалтер держмлина № 4. Прож. м. Рівне, вул. Здунська, 7. Заарешт. 24 січня 1947 р. Обвинувач. за ст. 54-10 ч. 1 КК УРСР. Засудж. Рівненським облсудом 12 травня 1948 р. на 8 р. ВТТ і 5 р. позбавлення прав. Звільн. 18 листопада 1955 р. Реабіл. висновком прокуратури Рівненської обл. від 10 січня 1992 р. (СБУ, 6233).

Самойлов Микола Кузьмович, 1927 р. н., с. Цурків Мізоцького р-ну. Українець, рядовий 771 військової бази ЗабВО. Заарешт. 7 червня 1949 р. Обвинувач. за ст. 58-1а, 58-10 ч. 1, 58-11 КК РРФСР. Засудж. ВТ ЗабВО 31 серпня 1949 р. на 25 р. ВТТ і 5 р. позбавлення прав з конфіскацією майна. Реабіл. висновком управління Генеральної військової прокуратури СРСР від 3 лютого 1992 р. (СБУ, 14966).

Самойлов Федір Минович, 1915 р. н., с. Велихів Володимирецького р-ну. Українець, освіта 4 кл., перебував на нелегальному становищі. Заарешт. 19 травня 1945 р. Обвинувач. за ст. 54-1а, 54-11 КК УРСР, ст. 2 Указу ПВР СРСР від 19 квітня 1943 р. Засудж. ВТ військ НКВС Рівненської обл. 8 лютого 1946 р. на 20 р. каторжних робіт і 5 р. позбавлення прав з конфіскацією майна. Реабіл. висновком прокуратури Рівненської обл. від 16 лютого 1993 р. (СБУ, 12097).

Самолюк Андрій Васильович, 1920 р. н., с. Княгинине Демидівського р-ну. Українець, освіта 6 кл., селянин. Прож. с. Княгинине Демидівського р-ну. Заарешт. 17 січня 1941 р. Обвинувач. за ст. 54-2, 54-11 КК УРСР. Засудж. Рівненським облсудом 13-14 червня 1941 р. до ВМП – розстрілу з конфіскацією майна. Вирок виконано 22 червня 1941 р. у тюрмі № 1 м. Рівне УНКВС у Рівненській обл. Реабіл. висновком прокуратури Рівненської обл. від 26 листопада 1991 р. (ДАРО, 3323, СБУ, 5811).

Самолюк Василь Данилович, 1927 р. н., с. Озери Висоцького р-ну. Українець, малописьменний, селянин. Прож. с. Озери Висоцького р-ну. Заарешт. 19 червня 1947 р. Обвинувач. за ст. 54-1а, 54-11 КК УРСР. Засудж. ОН при МДБ СРСР 21 лютого 1948 р. на 7 р. ВТТ. Помер 6 січня 1951 р. у 12 табірному пункті Вятлагу. Реабіл. висновком прокуратури Рівненської обл. від 14 липня 1992 р. (СБУ, 9514, т. 1-2).

Самолюк Василь Мойсейович, 1887 р. н., с. Княгинин Дубенського р-ну. Українець, освіта 3 кл., голова сільради. Прож. с. Княгинин Дубенського р-ну. Заарешт. 15 вересня 1947 р. Обвинувач. за ст. 20-54-1а КК УРСР. Засудж. ВТ військ МВС Рівненської обл. 16 лютого 1948 р. на 25 р. ВТТ і 5 р. позбавлення прав з конфіскацією майна. Ухвалою ВТ ПрикВО від 11 квітня 1956 р. термін покарання знижено до 8 р. ВТТ і 2 р. позбавлення прав. Звільн. 26 квітня 1956 р. Реабіл. висновком прокуратури Рівненської обл. від 30 листопада 1992 р. (СБУ, 10490).

Самолюк Василь Семенович, 1929 р. н., с. Козак Корецького р-ну. Українець, освіта початкова, селянин. Прож. с. Козак Корецького р-ну. Заарешт. 9 грудня 1946 р. Обвинувач. за ст. 54-1а, 54-11 КК УРСР. Засудж. ВТ військ МВС Рівненської обл. 26 червня 1947 р. на 10 р. ВТТ з конфіскацією майна. Звільн. 14 грудня 1954 р. Реабіл. висновком прокуратури Рівненської обл. від 20 квітня 1992 р. (СБУ, 10440).

Самолюк Василь Федорович, 1929 р. н., с. Грані Дубровицького р-ну. Українець, освіта 1 кл., селянин. Прож. с. Грані Дубровицького р-ну. Заарешт. 4 березня 1946 р. Обвинувач. за ст. 54-1а, 54-11 КК УРСР. Засудж. ВТ військ МВС Рівненської обл. 16 серпня 1946 р. на 10 р. ВТТ. Звільн. 27 вересня 1954 р. Реабіл. висновком прокуратури Рівненської обл. від 25 травня 1992 р. (СБУ, 8588).

Самолюк Ганна Андріївна, 1920 р. н., с. Зносичі Сарненського р-ну. Українка, селянка. Прож. с. Зносичі Сарненського р-ну. Заарешт. 2 квітня 1944 р. Обвинувач. за ст. 54-1а, 54-11 КК УРСР, ст. 2 Указу ПВР СРСР від 19 квітня 1943 р. Засудж. ВТ військ НКВС Рівненської обл. 10 жовтня 1944 р. на 15 р. каторжних робіт і 5 р. позбавлення прав з конфіскацією майна. Звільн. 18 квітня 1956 р. Реабіл. висновком прокуратури Рівненської обл. від 27 липня 1993 р. (СБУ, 13771).

Самолюк Ганна Романівна, 1923 р. н., с. Козак Корецького р-ну. Українка, неписьменна, селянка. Прож. с. Козак

Корецького р-ну. Заарешт. 7 грудня 1946 р. Обвинувач. за ст. 54-1а, 54-11 КК УРСР. Постановою УМДБ у Рівненській обл. від 20 лютого 1947 р. справу припинено за недоведеністю складу злочину. (ДАРО, 1405).

Самолюк Давид Давидович, 1928 р. н., с. Залішани Дубровицького р-ну. Українець, освіта 3 кл., селянин. Прож. с. Залішани Дубровицького р-ну. Заарешт. 11 червня 1944 р. Обвинувач. за ст. 54-1а, 54-11 КК УРСР, ст. 2 Указу ПВР СРСР від 19 квітня 1943 р. Засудж. ВТ 61 армії 24 червня 1944 р. на 15 р. каторжних робіт і 5 р. позбавлення прав з конфіскацією майна. Звільн. 23 квітня 1956 р. Постановою президії Рівненського облсуду від 16 травня 1990 р. вирок скасовано, справу припинено за відсутністю складу злочину. (СБУ, 10333).

Самолюк Зінаїда Михайлівна, 1927 р. н., с. Малятин Тучинського р-ну. Українка, освіта 4 кл., селянка. Прож. с. Малятин Тучинського р-ну. Заарешт. 6 червня 1947 р. Обвинувач. за ст. 54-10 ч. 2, 54-11 КК УРСР. Постановою УНКДБ у Рівненській обл. від 4 листопада 1947 р. справу припинено. (ДАРО, 1987).

Самолюк Іван Васильович, 1927 р. н., с. Черняхів Острозького р-ну. Українець, освіта 3 кл., селянин. Прож. с. Черняхів Острозького р-ну. Заарешт. 21 березня 1945 р. Обвинувач. за ст. 54-1а, 54-11 КК УРСР. Постановою ТВ НКДБ Вінницької залізниці від 20 квітня 1945 р. направлено в спецтабір НКВС для перевірки. Постановою УКДБ при РМ УРСР у Рівненській обл. від 28 липня 1964 р. справу припинено за недоведеністю участі у злочині. (ДАРО, 3373).

Самолюк Іван Васильович, 1932 р. н., м. Костопіль Рівненської обл. Українець, учень 10 кл. Прож. м. Костопіль Рівненської обл. Заарешт. 5 березня 1951 р. Обвинувач. за ст. 20-54-1а, 54-10 ч. 1 КК УРСР. Засудж. ВТ військ МВС Рівненської обл. 17 липня 1951 р. на 25 р. ВТТ і 5 р. позбавлення прав з конфіскацією майна. Ухвалою ВТ ПУВО від 31 січня 1955 р. термін покарання знижено до 10 р. ВТТ. Постановою президії Рівненського облсуду від 21 червня 1989 р. вирок скасовано, справу припинено за недоведеністю вини у здійненні злочину. (ДАРО, 211).

Самолюк Іван Павлович, 1920 р. н., с. Малятин Тучинського р-ну. Українець, освіта 2 кл., селянин. Прож. с. Малятин Тучинського р-ну. Заарешт. 29 червня 1944 р. Обвинувач. за ст. 54-1а, 54-11 КК УРСР. Засудж. ВТ військ НКВС Рівненської обл. 29 жовтня 1944 р. до ВМП – розстрілу з конфіскацією майна. Постановою ПВР СРСР від 26 січня 1945 р. ВМП замінено на 20 р. каторжних робіт. Звільн. 16 жовтня 1955 р. Реабіл. висновком військової прокуратури ПрикВО від 18 листопада 1991 р. (СБУ, 5871).

Самолюк Катерина Самсонівна, 1927 р. н., с. Антопіль Рівненського р-ну. Українка, освіта 4 кл., секретар сільради. Прож. с. Антопіль Рівненського р-ну. Заарешт. 12 листопада 1946 р. Обвинувач. за ст. 20-54-1а, 54-11 КК УРСР. Засудж. ВТ військ МВС Рівненської обл. 15 лютого 1947 р. на 10 р. ВТТ і 5 р. позбавлення прав з конфіскацією майна. Ухвалою ВТ військ МВС УО від 17 березня 1947 р. термін покання знижено до 3 р. ВТТ і 2 р. позбавлення прав. Реабіл. висновком прокуратури Рівненської обл. від 14 жовтня 1992 р. (СБУ, 10043).

Самолюк Марія Теофанівна, 1925 р. н., с. Калинівка Демидівського р-ну. Українка, освіта 3 кл., селянка. Прож. с. Калинівка Демидівського р-ну. Заарешт. 7 червня 1944 р. Обвинувач. за ст. 54-1а, 54-11 КК УРСР, ст. 2 Указу

ПВР СРСР від 19 квітня 1943 р. Засудж. ВТ військ НКВС Рівненської обл. 26 вересня 1944 р. на 15 р. каторжних робіт і 5 р. позбавлення прав з конфіскацією майна. Ухвалою ВТ ПрикВО від 16 березня 1955 р. термін покарання знижено до 10 р. ВТТ і 3 р. позбавлення прав. Звільн. 19 квітня 1955 р. Реабіл. висновком прокуратури Рівненської обл. від 21 листопада 1991 р. (СБУ, 7515).

Самолюк Мефодій Васильович, 1925 р. н., с. Рокитне Костопільського р-ну. Українець, освіта 4 кл., селянин. Прож. с. Рокитне Костопільського р-ну. Заарешт. 10 лютого 1944 р. Обвинувач. за ст. 58-2, 58-11 КК РРФСР. Засудж. ВТ 13 армії 21 лютого 1944 р. на 10 р. ВТТ і 5 р. позбавлення прав з конфіскацією майна. Звільн. 29 липня 1952 р. Реабіл. висновком прокуратури Рівненської обл. від 28 вересня 1992 р. (СБУ, 10221).

Самолюк Микола Михайлович, 1928 р. н., с. Малятин Тучинського р-ну. Українець, освіта 3 кл., завідувач хатою-читальнею. Прож. с. Малятин Тучинського р-ну. Заарешт. 12 жовтня 1945 р. Обвинувач. за ст. 54-1а, 54-11 КК УРСР. Засудж. ВТ військ НКВС Рівненської обл. 19 лютого 1946 р. на 10 р. ВТТ з конфіскацією майна. Ухвалою СК в кримінальних справах ВС УРСР від 30 червня 1988 р. вирок скасовано, справу припинено за відсутністю складу злочину. (СБУ, 3475).

Самолюк Михайло Романович, 1928 р. н., с. Залішани Дубровицького р-ну. Українець, неписьменний, селянин. Прож. с. Залішани Дубровицького р-ну. Заарешт. 12 травня 1945 р. Обвинувач. за ст. 54-1а, 54-11 КК УРСР. Засудж. ВТ військ НКВС Рівненської обл. 30 січня 1946 р. на 10 р. ВТТ з конфіскацією майна. Реабіл. висновком прокуратури Рівненської обл. від 28 лютого 1992 р. (СБУ, 8635).

Самолюк Назар Григорович, 1913 р. н., с. Волиця Мізоцького р-ну. Українець, освіта 2 кл., селянин. Прож. с. Замлиння Мізоцького р-ну. Заарешт. 10 квітня 1945 р. Обвинувач. за ст. 54-1а, 54-11 КК УРСР, ст. 2 Указу ПВР СРСР від 19 квітня 1943 р. Засудж. ВТ військ НКВС Рівненської обл. 18 липня 1945 р. на 20 р. каторжних робіт і 5 р. позбавлення прав з конфіскацією майна. Помер 1 грудня 1955 р. у Озєрлагу. Реабіл. висновком прокуратури Рівненської обл. від 31 серпня 1993 р. (СБУ, 14572).

Самолюк Ніна Василівна, 1925 р. н., с. Княгинине Демидівського р-ну. Українка, освіта 5 кл., селянка. Прож. с. Княгинине Демидівського р-ну. Заарешт. 31 липня 1947 р. Обвинувач. за ст. 54-1а, 54-11 КК УРСР. Засудж. ВТ військ МВС Рівненської обл. 10 грудня 1947 р. на 10 р. ВТТ і 5 р. позбавлення прав з конфіскацією майна. Звільн. 21 грудня 1955 р. Реабіл. висновком прокуратури Рівненської обл. від 16 січня 1992 р. (СБУ, 6568).

Самолюк Ольга Романівна, 1925 р. н., с. Козак Корецького р-ну. Українка, освіта 1 кл., селянка. Прож. с. Козак Корецького р-ну. Заарешт. 13 грудня 1946 р. Обвинувач. за ст. 54-1а, 54-11 КК УРСР. Засудж. ВТ військ МВС Рівненської обл. 14 лютого 1947 р. на 10 р. ВТТ і 5 р. позбавлення прав з конфіскацією майна. Звільн. 24 травня 1956 р. Реабіл. висновком прокуратури Рівненської обл. від 18 грудня 1991 р. (СБУ, 6060).

Самолюк Ольга Тарасівна, 1930 р. н., с. Гурби Сосновського р-ну. Українка, освіта початкова, селянка. Прож. с. Гурби Сосновського р-ну. Заарешт. 20 січня 1949 р. Обвинувач. за ст. 5-33 КК УРСР. Засудж. ОН при МДБ СРСР 20 січня 1951 р. на 10 р. ВТТ. Ухвалою ВТ ПрикВО від 3 червня 1958 р. вирок скасовано,

справу припинено за відсутністю складу злочину. (ДАРО, 3171-3173).

Самолюк Параска Андріївна, 1932 р. н., с. Літвиця Дубровицького р-ну. Українка, малописьменна, колгоспниця. Прож. с. Літвиця Дубровицького р-ну. Заарешт. 11 травня 1951 р. Обвинувач. за ст. 54-1а, 54-11 КК УРСР. Засудж. ВТ військ МВС Рівненської обл. 9 червня 1951 р. на 10 р. ВТТ і 5 р. позбавлення прав з конфіскацією майна. Ухвалою ВТ ПрикВО від 5 липня 1955 р. термін покарання знижено до 5 р. ВТТ. Звільн. 27 липня 1955 р. Реабіл. висновком прокуратури Рівненської обл. від 21 листопада 1991 р. (СБУ, 5861).

Самолюк Петро Андрійович, 1921 р. н., с. Зносичі Сарненського р-ну. Українець, освіта початкова, селянин. Прож. с. Зносичі Сарненського р-ну. Заарешт. 29 серпня 1948 р. Обвинувач. за ст. 54-1а, 54-11 КК УРСР. Засудж. ОН при МДБ СРСР 20 січня 1949 р. на 10 р. ВТТ. Звільн. 26 квітня 1956 р. Ухвалою ВТ ПрикВО від 12 січня 1960 р. вирок скасовано, справу припинено за відсутністю складу злочину. (СБУ, 12513).

Самолюк Петро Григорович, 1908 р. н., с. Зносичі Сарненського р-ну. Українець, неписьменний, селянин. Прож. с. Зносичі Сарненського р-ну. Заарешт. 14 лютого 1948 р. Обвинувач. за ст. 54-1а, 54-11 КК УРСР. Засудж. ВТ військ МВС Рівненської обл. 19 квітня 1948 р. на 25 р. і 5 р. позбавлення прав з конфіскацією майна. Ухвалою ВТ ПрикВО від 5 січня 1955 р. вирок скасовано, справу направлено на новий розгляд. Постановою УКДБ при РМ УРСР Львівської залізниці від 29 травня 1955 р. справу припинено, з-під варти звільнено. (СБУ, 1241).

Самолюк Петро Якович, 1932 р. н., с. Копиткове Здолбунівського р-ну. Українець, освіта 6 кл., селянин. Прож. с. Копиткове Здолбунівського р-ну. Заарешт. 17 червня 1947 р. Обвинувач. за ст. 54-1а, 54-11 КК УРСР. Засудж. ВТ військ МВС Рівненської обл. 5 вересня 1947 р. на 10 р. ВТТ. Постановою президії Рівненського облсуду від 19 вересня 1990 р. вирок скасовано, справу припинено за відсутністю складу злочину. (СБУ, 8433).

Самолюк Прокоп Петрович, 1922 р. н., с. Волиця Мізоцького р-ну. Українець, селянин. Прож. с. Волиця Мізоцького р-ну. Заарешт. 17 лютого 1947 р. Обвинувач. за ст. 54-1б, 54-11 КК УРСР. Засудж. ВТ 13 армії 13 червня 1947 р. на 25 р. ВТТ і 5 р. позбавлення прав з конфіскацією майна. Ухвалою ВТ ПрикВО від 18 квітня 1956 р. термін покарання знижено до 10 р. ВТТ. Реабіл. висновком прокуратури Західного регіону України від 31 грудня 1993 р. (СБУ, 15178).

Самолюк Семен Романович, 1927 р. н., с. Козак Корецького р-ну. Українець, освіта початкова, селянин. Прож. с. Козак Корецького р-ну. Заарешт. 9 грудня 1946 р. Обвинувач. за ст. 54-1а, 54-11 КК УРСР. Засудж. ВТ військ МВС Рівненської обл. 26 червня 1947 р. на 10 р. ВТТ з конфіскацією майна. Звільн. 28 березня 1955 р. Реабіл. висновком прокуратури Рівненської обл. від 15 травня 1992 р. (СБУ, 10440).

Самолюк Сергій Якимович, 1929 р. н., с. Малятин Тучинського р-ну. Українець, письменний, лісник. Прож. с. Малятин Тучинського р-ну. Заарешт. 9 серпня 1948 р. Обвинувач. за ст. 54-12 КК УРСР. Засудж. ОН при МДБ СРСР 15 січня 1949 р. на 5 р. ВТТ. Реабіл. висновком прокуратури Рівненської обл. від 21 лютого 1990 р. (ДАРО, 3764).

Самолюк Федір Микитович, 1894 р. н., с. М'ятин Млинівського р-ну.

Українець, освіта 2 кл., селянин. Прож. с. М'ятин Млинівського р-ну. Заарешт. 7 квітня 1944 р. Обвинувач. за ст. 54-1а, 54-11 КК УРСР, ст. 2 Указу ПВР СРСР від 19 квітня 1943 р. Засудж. ВТ військ НКВС Рівненської обл. 21 липня 1944 р. на 15 р. каторжних робіт і 5 р. позбавлення прав з конфіскацією майна. Помер 12 вересня 1945 р. у Сєввостлагу. Реабіл. висновком прокуратури Рівненської обл. від 29 вересня 1993 р. (СБУ, 13875).

Самолюк Федір Семенович, 1925 р. н., с. Бегень Рівненського р-ну. Українець, неписьменний, селянин. Прож. с. Бегень Рівненського р-ну. Заарешт. 15 червня 1944 р. Обвинувач. за ст. 54-1а, 54-11 КК УРСР. Засудж. ВТ 17 зсд 16 вересня 1944 р. до ВМП – розстрілу з конфіскацією майна. Реабіл. висновком прокуратури Рівненської обл. від 27 квітня 1993 р. (СБУ, 12634).

Самонюк Василь Якович, 1927 р. н., с. Космачів Костопільського р-ну. Українець, вояк УПА, перебував на нелегальному становищі. Заарешт. 10 травня 1945 р. Обвинувач. за ст. 54-1а, 54-11 КК УРСР, ст. 2 Указу ПВР СРСР від 19 квітня 1943 р. Засудж. ВТ військ НКВС Рівненської обл. 29 серпня 1945 р. на 20 р. каторжних робіт і 5 р. позбавлення прав з конфіскацією майна. Реабіл. висновком прокуратури Рівненської обл. від 5 вересня 1993 р. (СБУ, 14159).

Самонюк Федора Яківна, 1923 р. н., с. Золотолин Деражненського р-ну. Українка, неписьменна, селянка. Прож. с. Космачів Костопільського р-ну. Заарешт. 2 квітня 1945 р. Обвинувач. за ст. 54-1а, 54-11 КК УРСР. Засудж. ВТ військ НКВС Рівненської обл. 25 вересня 1945 р. на 10 р. ВТТ і 5 р. позбавлення прав з конфіскацією майна. Звільн. 7 серпня 1954 р. Реабіл. висновком прокуратури Рівненської обл. від 16 березня 1992 р. (СБУ, 7756).

Самородюк Єва Павлівна, 1924 р. н., с. Берестовець Костопільського р-ну. Українка, освіта 3 кл., селянка. Прож. с. Берестовець Костопільського р-ну. Заарешт. 19 серпня 1947 р. Обвинувач. за ст. 54-1а, 54-11 КК УРСР. Засудж. ОН при МДБ СРСР 21 лютого 1948 р. на 7 р. ВТТ. Реабіл. висновком прокуратури Рівненської обл. від 4 березня 1993 р. (ДАРО, 5322).

Самородюк Марія Данилівна, 1926 р. н., с. Берестовець Костопільського р-ну. Українка, освіта 3 кл., селянка. Прож. с. Берестовець Костопільського р-ну. Заарешт. 19 травня 1944 р. Обвинувач. за ст. 54-1а, 54-11 КК УРСР, ст. 2 Указу ПВР СРСР від 19 квітня 1943 р. Засудж. ВТ військ НКВС Рівненської обл. 24 вересня 1944 р. на 20 р. каторжних робіт і 5 р. позбавлення прав з конфіскацією майна. Звільн. 25 липня 1956 р. Реабіл. висновком прокуратури Рівненської обл. від 12 лютого 1992 р. (СБУ, 7584).

Самостяк Василь Кіндратович, 1910 р. н., с. Майків Гощанського р-ну. Українець, освіта 3 кл., селянин. Прож. с. Майків Гощанського р-ну. Заарешт. 9 червня 1944 р. Обвинувач. за ст. 54-1а, 54-11 КК УРСР, ст. 2 Указу ПВР СРСР від 19 квітня 1943 р. Засудж. ВТ військ НКВС Рівненської обл. 7 липня 1944 р. на 15 каторжних робіт і 5 р. позбавлення прав з конфіскацією майна. Звільн. 2 серпня 1956 р. Реабіл. висновком прокуратури Рівненської обл. від 7 лютого 1992 р. (СБУ, 7056).

Самостяк Ілля Кіндратович, 1898 р. н., с. Майків Гощанського р-ну. Українець, селянин. Прож. с. Майків Гощанського р-ну. Заарешт. 25 грудня 1944 р. Обвинувач. за ст. 54-1а, 54-11 КК

УРСР. Засудж. ВТ військ НКВС Рівненської обл. 27 березня 1945 р. на 10 р. ВТТ і 5 р. позбавлення прав з конфіскацією майна. Реабіл. висновком прокуратури Рівненської обл. від 9 серпня 1993 р. (СБУ, 13719).

Самохвалов Григорій Васильович, 1919 р. н., с. Вельбівно Острозького р-ну. Українець, селянин. Прож. с. Бадівка Острозького р-ну. Заарешт. 30 серпня 1944 р. Обвинувач. за ст. 54-1а, 54-11 КК УРСР. Засудж. ВТ військ НКВС Рівненської обл. 11 січня 1945 р. до ВМП – розстрілу з конфіскацією майна. Ухвалою ВК ВС СРСР від 17 серпня 1945 р. ВМП замінено на 20 р. каторжних робіт і 5 р. позбавлення прав. Постановою пленуму ВС СРСР від 17 серпня 1956 р. термін покарання знижено до 10 р. ВТТ з конфіскацією майна. Звільн. 17 серпня 1956 р. Реабіл. висновком прокуратури Львівської обл. 13 квітня 1995 р. (СБУ, 15716).

Самощук Іван Тимофійович, 1931 р. н., с. Адамівка Млинівського р-ну. Українець, освіта 4 кл., колгоспник к-пу ім. Леніна. Прож. с. Адамівка Млинівського р-ну. Заарешт. 19 грудня 1950 р. Обвинувач. за ст. 54-1а, 54-11 КК УРСР. Засудж. ВТ військ МВС Рівненської обл. 16 лютого 1951 р. на 25 р. ВТТ і 5 р. позбавлення прав з конфіскацією майна. Ухвалою ВТ ПрикВО від 29 червня 1956 р. термін покарання знижено до 5 р. ВТТ. Звільн. 13 липня 1956 р. Реабіл. висновком прокуратури Рівненської обл. від 31 січня 1992 р. (СБУ, 6667).

Самощук Олександр Йосипович, 1931 р. н., с. Адамівка Млинівського р-ну. Українець, освіта 4 кл., колгоспник к-пу ім. Леніна. Прож. с. Адамівка Млинівського р-ну. Заарешт. 19 грудня 1950 р. Обвинувач. за ст. 54-1а, 54-11 КК УРСР. Засудж. ВТ військ МВС Рівненської обл. 16 лютого 1951 р. на 25 р. ВТТ і 5 р. позбавлення прав з конфіскацією майна. Ухвалою ВТ ПрикВО від 29 червня 1956 р. вирок скасовано, справу припинено за недоведеністю складу злочину. (СБУ, 6667).

Сампер Сильвестр Мечиславович, 1917 р. н., м. Кременець Тернопільської обл. Поляк, освіта 7 кл., каменяр на будівництві педінституту. Прож. м. Кременець Тернопільської обл. Заарешт. 9 червня 1940 р. Обвинувач. за ст. 54-2, 54-11 КК УРСР. Постановою УНКВС у Рівненській обл. від 24 липня 1940 р. справу припинено, з-під варти звільн. 27 липня 1940 р. (ДАРО, 1767).

Самсон Дмитро Микитович, 1923 р. н., с. Цепцевичі Володимирецького р-ну. Українець, освіта 3 кл., селянин. Прож. с. Грицьки Дубровицького р-ну. Заарешт. 28 лютого 1945 р. Обвинувач. за ст. 54-1а, 54-11 КК УРСР, ст. 2 Указу ПВР СРСР від 19 квітня 1943 р. Засудж. ВТ військ НКВС Рівненської обл. 10 травня 1945 р. на 20 р. каторжних робіт і 5 р. позбавлення прав з конфіскацією майна. Помер 17 січня 1948 р. у лікарні окремого табірного пункту «Бутугичаг» Тєньлагу. Реабіл. висновком прокуратури Рівненської обл. від 1 вересня 1993 р. (СБУ, 14069).

Самсонович Надія Іванівна, 1922 р. н., м. Давидгород Пінської обл. (Білорусія). Росіянка, закінчила Келецьку промислово-торговельну школу, працівник райспоживспілки. Прож. смт. Рокитне Рівненської обл. Заарешт. 23 грудня 1940 р. Обвинувач. за ст. 54-10 ч. 1, 109 КК УРСР. Засудж. ОН при НКВС СРСР 28 травня 1941 р. на 5 р. ВТТ. Реабіл. висновком прокуратури Рівненської обл. від 21 червня 1989 р. (ДАРО, 331).

Самсонюк Анатолій Касянович, 1926 р. н., с. Диків Клеванського р-ну. Українець, вояк УПА, перебував на

нелегальному становищі. Заарешт. 30 квітня 1944 р. Обвинувач. за ст. 54-1а, 54-11 КК УРСР. Засудж. ВТ військ НКВС Київської обл. 15 листопада 1944 р. до ВМП – розстрілу з конфіскацією майна. Постановою ПВР СРСР від 29 січня 1945 р. ВМП замінено на 20 р. каторжних робіт. Звільн. 14 серпня 1958 р. Реабіл. висновком прокуратури Рівненської обл. 17 березня 1992 р. (СБУ, 14267).

Самсонюк Арсеній Дорофійович, 1929 р. н., с. Новожуків Клеванського р-ну. Українець, освіта 3 кл., вояк УПА, перебував на нелегальному становищі. Обвинувач. за ст. 54-1а, 54-11 КК УРСР. Засудж. ВТ військ НКВС Рівненської обл. 21 червня 1945 р. на 10 р. ВТТ. Скоїв утечу з дитячої трудової колонії № 3 м. Одеса у грудні 1945 р. Удруге заарешт. 15 липня 1947 р. Обвинувач. за ст. 54-14 КК УРСР. Засудж. Рівненським облсудом 31 серпня 1947 р. на 23 р. 10 міс. ВТТ з урахування невідбутого терміну за першим вироком. Ухвалою СК в кримінальних справах ВС УРСР від 24 вересня 1947 р. термін покарання за сукупністю двох вироків знижено до 10 р. ВТТ. Звільн. 22 вересня 1954 р. Реабіл. висновком прокуратури Рівненської обл. від 26 листопада 1992 р. (СБУ, 10388).

Самсонюк Василь Єрофійович, 1929 р. н., с. Новожуків Клеванського р-ну. Українець, освіта 3 кл., селянин. Прож. с. Пересопниця Рівненського р-ну. Заарешт. 7 вересня 1948 р. Обвинувач. за ст. 54-10 ч. 1, 54-12 КК УРСР. Засудж. ОН при МДБ СРСР 20 квітня 1949 р. на 10 р. ВТТ. Реабіл. висновком прокуратури Рівненської обл. від 27 лютого 1990 р. (ДАРО, 3762).

Самсонюк Віталій Йосипович, 1900 р. н., с. Диків Клеванського р-ну. Українець, селянин, лісник. Прож. с. Диків Клеванського р-ну. Заарешт. 5 жовтня 1947 р. Обвинувач. за ст. 20-54-1а КК УРСР. Засудж. ВТ військ МВС Рівненської обл. 23 січня 1948 р. на 10 р. ВТТ і 5 р. позбавлення прав з конфіскацією майна. Ухвалою ВТ ПрикВО від 9 серпня 1955 р. термін покарання знижено до 7 р. ВТТ і 1 р. позбавлення прав. Звільн. 22 вересня 1955 р. Постановою президії Рівненського облсуду від 19 вересня 1990 р. вирок скасовано, справу припинено за відсутністю складу злочину. (СБУ, 8287).

Самсонюк Віталій Пилипович, 1927 р. н., с. Сморжів Клеванського р-ну. Українець, освіта 7 кл., селянин. Прож. с. Сморжів Клеванського р-ну. Заарешт. 22 липня 1944 р. Обвинувач. за ст. 54-1а, 54-11 КК УРСР. Засудж. ВТ військ НКВС Рівненської обл. 20 листопада 1944 р. до ВМП – розстрілу з конфіскацією майна. Ухвалою ВК ВС СРСР від 20 грудня 1944 р. ВМП замінено на 20 р. каторжних робіт. Звільн. 23 серпня 1956 р. Реабіл. висновком прокуратури Рівненської обл. від 16 лютого 1992 р. (СБУ, 7414).

Самсонюк Григорій Михайлович, 1927 р. н., с. Диків Клеванського р-ну. Українець, вояк УПА, перебував на нелегальному становищі. Заарешт. 6 травня 1944 р. Обвинувач. за ст. 54-1а, 54-11 КК УРСР, ст. 2 Указу ПВР СРСР від 19 квітня 1943 р. Засудж. ВТ військ НКВС Київської обл. 15 листопада 1944 р. на 20 р. каторжних робіт і 5 р. позбавлення прав з конфіскацією майна. Звільн. 8 жовтня 1954 р. Реабіл. висновком прокуратури Рівненської обл. 21 серпня 1993 р. (СБУ, 14267).

Самсонюк Іван Васильович, 1889 р. н., с. Диків Клеванського р-ну. Українець, освіта 3 кл., селянин. Прож. с. Диків Клеванського р-ну. Заарешт. 17 липня 1947 р. Обвинувач. за ст. 54-1а, 54-11 КК УРСР. Засудж. ОН при МДБ СРСР 20 грудня 1947 р. на 8 р. ВТТ.

Звільн. 15 квітня 1955 р. Реабіл. висновком прокуратури Рівненської обл. від 25 березня 1992 р. (ДАРО, 4891).

Самсонюк Лідія Дементіївна, 1927 р. н., с. Голишів Клеванського р-ну. Українка, освіта 8 кл., домогосподарка. Прож. м. Рівне. Заарешт. 16 березня 1950 р. Обвинувач. за ст. 54-12 КК УРСР. Засудж. ВТ військ НКВС Рівненської обл. 29 квітня 1950 р. на 10 р. ВТТ і 5 р. позбавлення прав з конфіскацією майна. Ухвалою ВТ ПрикВО від 14 вересня 1954 р. термін покарання знижено до 5 р. ВТТ. Звільн. 11 жовтня 1954 р. Реабіл. висновком прокуратури Рівненської обл. від 28 жовтня 1991 р. (СБУ, 5640).

Самсонюк Марта Євдокимівна, 1900 р. н., с. Жуків Клеванського р-ну. Українка, неписьменна, колгоспниця. Прож. с. Диків Клеванського р-ну. Заарешт. 27 квітня 1950 р. Обвинувач. за ст. 20-54-1а, 54-11 КК УРСР. Засудж. ВТ військ МВС Рівненської обл. 30 червня 1950 р. на 25 р. ВТТ і 5 р. позбавлення прав з конфіскацією майна. Реабіл. висновком прокуратури Рівненської обл. від 31 березня 1992 р. (СБУ, 8178).

Самсонюк Микита Степанович, 1884 р. н., с. Сморжів Клеванського р-ну. Українець, освіта 2 кл., селянин. Прож. с. Білів Клеванського р-ну. Заарешт. 8 березня 1945 р. Обвинувач. за ст. 20-54-1а КК УРСР. Засудж. ВТ військ НКВС Рівненської обл. 29 червня 1945 р. на 10 р. ВТТ і 5 р. позбавлення прав з конфіскацією майна. Помер 7 жовтня 1953 р. у Дубравлагу. Реабіл. висновком прокуратури Рівненської обл. від 15 серпня 1993 р. (СБУ, 13859).

Самсонюк Микола Назарович, 1926 р. н., с. Диків Клеванського р-ну. Українець, вояк УПА, перебував на нелегальному становищі. Заарешт. 30 квітня 1944 р. Обвинувач. за ст. 54-1а, 54-11 КК УРСР. Засудж. ВТ військ НКВС Київської обл. 15 листопада 1944 р. до ВМП – розстрілу з конфіскацією майна. Постановою ПВР СРСР від 29 січня 1945 р. ВМП замінено на 20 р. каторжних робіт. Звільн. 13 грудня 1958 р. Реабіл. висновком прокуратури Рівненської обл. 21 серпня 1993 р. (СБУ, 14267).

Самсонюк Михайло Степанович, 1913 р. н., с. Оржів Клеванського р-ну. Українець, освіта 3 кл., селянин. Прож. с. Оржів Клеванського р-ну. Заарешт. 11 лютого 1945 р. Обвинувач. за ст. 54-1а, 54-11 КК УРСР, ст. 2 Указу ПВР СРСР від 19 квітня 1943 р. Засудж. ВТ військ НКВС Рівненської обл. 24 червня 1945 р. на 20 р. каторжних робіт і 5 р. позбавлення прав з конфіскацією майна. Помер 1 червня 1955 р. в Ангарлагу. Реабіл. висновком прокуратури Рівненської обл. від 7 серпня 1993 р. (СБУ, 13754).

Самсонюк Надія Євдокимівна, 1924 р. н., с. Руда Красна Клеванського р-ну. Українка, селянка. Прож. с. Руда Красна Клеванського р-ну. Заарешт. 17 червня 1950 р. Обвинувач. за ст. 54-1а, 54-11 КК УРСР. Засудж. ВТ військ МВС Рівненської обл. 23 серпня 1950 р. на 25 р. ВТТ і 5 р. позбавлення прав з конфіскацією майна. Ухвалою ВТ ПрикВО від 2 листопада 1954 р. термін покарання знижено до 6 р. ВТТ і 2 р. позбавлення прав. Звільн. 21 листопада 1955 р. Реабіл. висновком прокуратури Рівненської обл. від 20 травня 1993 р. (СБУ, 13030).

Самсонюк Ольга Єрофіївна, 1929 р. н., с. Новожуків Рівненського р-ну. Українка, освіта 4 кл., селянка. Прож. с. Новожуків Рівненського р-ну. Заарешт. 23 червня 1944 р. Обвинувач. за ст. 54-1а, 54-11 КК УРСР, ст. 2 Указу ПВР СРСР від 19 квітня 1943 р. Засудж. ВТ військ НКВС Рівненської обл.

14 жовтня 1944 р. на 15 р. каторжних робіт з конфіскацією майна. Ухвалою ВК ВС СРСР від 16 грудня 1944 р. термін покарання знижено до 10 р. ВТТ. Звільн. 23 липня 1954 р. Реабіл. висновком прокуратури Рівненської обл. від 28 січня 1992 р. (СБУ, 9761).

Самсонюк Ольга Микитівна, 1926 р. н., с. Білів Клеванського р-ну. Українка, освіта 3 кл., селянка. Прож. с. Білів Клеванського р-ну. Заарешт. у вересні 1944 р. Обвинувач. за ст. 54-1а, 54-11 КК УРСР. Постановою УНКВС у Рівненській обл. від 17 травня 1945 р. справу припинено, з-під варти звільнено. (ДАРО, 2500).

Самсонюк Парасковія Кирилівна, 1925 р. н., с. Диків Клеванського р-ну. Українка, селянка. Прож. с. Диків Клеванського р-ну. Заарешт. 10 січня 1945 р. Обвинувач. за ст. 54-1а, 54-11 КК УРСР, ст. 2 Указу ПВР СРСР від 19 квітня 1943 р. Засудж. ВТ військ НКВС Рівненської обл. 26 лютого 1945 р. на 15 р. каторжних робіт і 5 р. позбавлення прав з конфіскацією майна. Звільн. 11 липня 1956 р. Реабіл. висновком прокуратури Рівненської обл. від 9 серпня 1993 р. (СБУ, 13722).

Самсонюк Петро Іванович, 1923 р. н., с. Дерев'яне Клеванського р-ну. Українець, вояк УПА, перебував на нелегальному становищі. Заарешт. 23 травня 1944 р. Обвинувач. за ст. 54-2, 54-11 КК УРСР. Засудж. ВТ 3 армії 11 липня 1944 р. на 8 р. ВТТ і 3 р. позбавлення прав з конфіскацією майна. Звільн. 29 травня 1951 р. Постановою президії Рівненського облсуду від 24 листопада 1993 р. вирок скасовано, справу припинено за недоведеністю складу злочину. (СБУ, 16096).

Самсонюк Пилип Васильович, 1892 р. н., с. Голишів Клеванського р-ну. Українець, малописьменний, селянин. Прож. с. Голишів Клеванського р-ну. Заарешт. 12 листопада 1947 р. Обвинувач. за ст. 20-54-1а КК УРСР. Засудж. ВТ військ МВС Рівненської обл. 12 січня 1948 р. на 10 р. ВТТ і 5 р. позбавлення прав з конфіскацією майна. Звільн. 7 квітня 1951 р. Реабіл. висновком прокуратури Рівненської обл. від 16 січня 1992 р. (СБУ, 6567).

Самсонюк Степан Зосимович, 1890 р. н., с. Диків Клеванського р-ну. Українець, освіта початкова, селянин. Прож. с. Диків Клеванського р-ну. Заарешт. 28 квітня 1950 р. Обвинувач. за ст. 54-1а, 54-11 КК УРСР. Засудж. ВТ військ МВС Рівненської обл. 30 червня 1950 р. на 25 р. ВТТ і 5 р. позбавлення прав з конфіскацією майна. Звільн. 22 червня 1956 р. Реабіл. висновком прокуратури Рівненської обл. від 5 квітня 1992 р. (СБУ, 8178).

Самсонюк Федот Йосипович, 1900 р. н., с. Диків Клеванського р-ну. Українець, освіта початкова, селянин. Прож. с. Диків Клеванського р-ну. Заарешт. 1 жовтня 1947 р. Обвинувач. за ст. 54-12 КК УРСР. Засудж. Рівненським облсудом 23 грудня 1947 р. на 7 р. ВТТ. Звільн. 11 вересня 1954 р. Реабіл. висновком прокуратури Рівненської обл. від 22 липня 1992 р. (СБУ, 9324).

Самулик Людмила Нечипорівна, 1926 р. н., с. Великі Цепцевичі Володимирецького р-ну. Українка, неписьменна, селянка. Прож. с. Великі Цепцевичі Володимирецького р-ну. Заарешт. 25 грудня 1947 р. Обвинувач. за ст. 54-1а, 54-11 КК УРСР. Засудж. ВТ військ МВС Рівненської обл. 7 квітня 1948 р. на 25 р. ВТТ і 5 р. позбавлення прав з конфіскацією майна. Ухвалою ВТ ПрикВО від 28 вересня 1955 р. термін покарання знижено до 7 р. ВТТ і 2 р. позбавлення прав. Звільн. 10 листопада 1955 р. Реабіл. висновком прокуратури Рівненської обл. від 19 лютого 1992 р. (СБУ, 7084).

Самусенко-Леменкова Наталія Петрівна, 1923 р. н., с. Максимівка Червоноармійського р-ну Запорізької обл. Українка, освіта 7 кл., учениця медичного технікуму. Прож. с. Копиткове Здолбунівського р-ну. Заарешт. 14 травня 1947 р. Обвинувач. за ст. 54-1а, 54-11 КК УРСР. Засудж. ВТ військ МВС Рівненської обл. 20 травня 1948 р. на 25 р. ВТТ і 5 р. позбавлення прав. Постановою комісії ПВР СРСР від 28 липня 1956 р. термін покарання знижено до відбутого. Звільн. 31 липня 1956 р. Реабіл. висновком прокуратури Рівненської обл. від 15 січня 1993 р. (СБУ, 11083).

Самусь Панас Никифорович, 1914 р. н., с. Теслугів Козинського р-ну. Українець, освіта 1 кл., колгоспник к-пу ім. Сталіна. Прож. с. Теслугів Козинського р-ну. Заарешт. 12 липня 1949 р. Обвинувач. за ст. 54-1а, 54-11 КК УРСР. Засудж. ВТ військ МВС Рівненської обл. 19 вересня 1949 р. на 10 р. ВТТ і 5 р. позбавлення прав з конфіскацією майна. Ухвалою ВТ ПрикВО від 26 листопада 1954 р. термін покарання знижено до 5 р. ВТТ. Звільн. 29 грудня 1954 р. Реабіл. висновком прокуратури Рівненської обл. від 21 січня 1992 р. (СБУ, 7094).

Самусь Прокоп Степанович, 1912 р. н., с. Теслугів Козинського р-ну. Українець, освіта 2 кл., рядовий 28 зсп 12 зсб. Прож. табір Алкіно (Башкирська АРСР). Заарешт. 13 травня 1944 р. Обвинувач. за ст. 58-2, 58-11 КК РРФСР. Засудж. ОН при НКВС СРСР 2 вересня 1944 р. на 7 р. ВТТ. Постановою президії Рівненського облсуду від 14 лютого 1990 р. вирок скасовано, справу припинено за відсутністю складу злочину. (ДАРО, 4498).

Самчишин Кирило Васильович, 1922 р. н., с. Крилів Корецького р-ну. Українець, малописьменний, селянин. Прож. с. Копитів Корецького р-ну. Заарешт. 3 серпня 1944 р. Обвинувач. за ст. 54-1а, 54-11 КК УРСР, ст. 2 Указу ПВР СРСР від 19 квітня 1943 р. Засудж. ВТ військ НКВС Рівненської обл. 8 грудня 1944 р. на 20 р. каторжних робіт і 5 р. позбавлення прав з конфіскацією майна. Звільн. 7 березня 1956 р. Реабіл. висновком прокуратури Рівненської обл. від 8 липня 1992 р. (СБУ, 9704).

Самчук Анастасія Федорівна, 1924 р. н., с. Сморжів Дерaжненського р-ну. Українка, освіта 4 кл., селянка. Прож. с. Сморжів Дерaжненського р-ну. Заарешт. 23 лютого 1945 р. Обвинувач. за ст. 54-1а, 54-11 КК УРСР, ст. 2 Указу ПВР СРСР від 19 квітня 1943 р. Засудж. ВТ військ НКВС Рівненської обл. 16 квітня 1945 р. на 15 р. каторжних робіт і 5 р. позбавлення прав. Звільн. 21 липня 1955 р. Реабіл. висновком прокуратури Рівненської обл. від 16 жовтня 1991 р. (СБУ, 5561).

Самчук Андрій Никифорович, 1924 р. н., с. Гільча Здолбунівського р-ну. Українець, малописьменний, селянин. Прож. с. Гільча Здолбунівського р-ну. Заарешт. 8 грудня 1949 р. Обвинувач. за ст. 54-1а, 54-8, 54-11 КК УРСР. Засудж. ВТ військ МВС Рівненської обл. 8 грудня 1950 р. на 25 р. ВТТ і 5 р. позбавлення прав. Звільн. 21 червня 1956 р. Реабіл. висновком прокуратури Рівненської обл. від 17 квітня 1992 р. (СБУ, 7969).

Самчук Антон Іванович, 1912 р. н., с. Свищів Демидівського р-ну. Українець, освіта 3 кл., червоноармієць 10 зкп 5 зкб. Прож. м. Ростов-на-Дону (Росія). Заарешт. 7 вересня 1944 р. Обвинувач. за ст. 58-1а, 58-11 КК РРФСР. Засудж. ОН при НКВС СРСР 21 квітня 1945 р. на 5 р. ВТТ. Помер 8 вересня 1945 р. в Усольлагу. Постановою президії Рівненського облсуду від 18 жовтня 1972 р. вирок скасовано,

справу припинено за відсутністю складу злочину. (ДАРО, 793).

Самчук Антон Романович, 1915 р. н., с. Обарів Рівненського р-ну. Українець, освіта 3 кл., червоноармієць 375 зсп 16 зсб. Прож. м. Борисоглєбськ Воронезької обл. (Росія). Заарешт. 15 травня 1944 р. Обвинувач. за ст. 58-1а, 58-11 КК РРФСР. Засудж. ОН при НКВС СРСР 25 листопада 1944 р. на 5 р. ВТТ. Постановою президії Рівненського облсуду від 13 вересня 1960 р. вирок скасовано, справу припинено за відсутністю складу злочину. (ДАРО, 5528-5531).

Самчук Антон Юхимович, 1927 р. н., с. Русино-Берестечко Демидівського р-ну. Українець, освіта 5 кл., рядовий 1592 зенітного артполку 210 зенітної артбригади. Заарешт. 27 травня 1947 р. Обвинувач. за ст. 54-1а, 54-11 КК УРСР. Засудж. ВТ 11 армії 30 липня 1947 р. на 25 р. ВТТ і 5 р. позбавлення прав з конфіскацією майна. Ухвалою ВТ ПрибВО від 21 серпня 1947 р. термін покарання знижено до 10 р. ВТТ. Звільн. 18 серпня 1954 р. Реабіл. висновком прокуратури Рівненської обл. від 14 лютого 1992 р. (СБУ, 6963).

Самчук Василь Олександрович, 1926 р. н., с. Лідаво Здолбунівського р-ну. Українець, освіта 6 кл., селянин. Прож. с. Лідаво Здолбунівського р-ну. Заарешт. 20 вересня 1944 р. Обвинувач. за ст. 54-1а, 54-11 КК УРСР. Засудж. ВТ військ НКВС Рівненської обл. 3 листопада 1944 р. до ВМП – розстрілу з конфіскацією майна. Ухвалою ВК ВС СРСР від 16 грудня 1944 р. ВМП замінено на 20 р. каторжних робіт і 5 р. позбавлення прав. Звільн. 24 травня 1955 р. Реабіл. висновком прокуратури Рівненської обл. від 5 червня 1992 р. (СБУ, 8768).

Самчук Володимир Олександрович, липень 1928 р. н., с. Лідаво Здолбунівського р-ну. Українець, освіта 4 кл., селянин. Прож. с. Лідаво Здолбунівського р-ну. Заарешт. 2 грудня 1944 р. Обвинувач. за ст. 54-1а, 54-11 КК УРСР. Постановою Здолбунівського РВ НКВС від 15 травня 1945 р. справу припинено, з-під варти звільнено. (ДАРО, 1661).

Самчук Зиновій Михайлович, 1925 р. н., с. Країв Гощанського р-ну. Українець, малописьменний, селянин. Прож. с. Країв Гощанського р-ну. Заарешт. 29 березня 1944 р. Обвинувач. за ст. 54-1а, 54-11 КК УРСР. Засудж. ВТ військ НКВС Рівненської обл. 25 вересня 1944 р. до ВМП – розстрілу з конфіскацією майна. Постановою ПВР СРСР від 13 грудня 1944 р. ВМП замінено на 20 р. каторжних робіт. Звільн. 15 листопада 1957 р. Реабіл. висновком прокуратури Рівненської обл. від 29 травня 1992 р. (СБУ, 9118).

Самчук Іван Маркович, 1908 р. н., с. Обарів Рівненського р-ну. Українець, освіта 3 кл., червоноармієць 375 зсп 16 зсб. Прож. м. Борисоглєбськ Воронезької обл. (Росія). Заарешт. 12 травня 1944 р. Обвинувач. за ст. 58-1а, 58-11 КК РРФСР. Засудж. ОН при НКВС СРСР 25 листопада 1944 р. на 8 р. ВТТ. Постановою президії Рівненського облсуду від 17 жовтня 1975 р. вирок скасовано, справу припинено за відсутністю складу злочину. (ДАРО, 5528-5531).

Самчук Іван Нечипорович, 1918 р. н., с. Гільча Українська Здолбунівського р-ну. Українець, освіта початкова, селянин. Прож. с. Гільча Українська Здолбунівського р-ну. Заарешт. 22 травня 1946 р. Обвинувач. за ст. 54-1а, 54-11 КК УРСР. Засудж. ВТ військ МВС Рівненської обл. 28 червня 1946 р. на 10 р. ВТТ і 5 р. позбавлення прав з конфіскацією майна. Звільн. 9 квітня 1955 р. Реабіл. висновком прокуратури

Рівненської обл. від 30 листопада 1992 р. (СБУ, 10477).

Самчук Любов Кирилівна, 1925 р. н., с. Лідаво Здолбунівського р-ну. Українка, освіта початкова, селянка. Прож. с. Лідаво Здолбунівського р-ну. Заарешт. 28 червня 1944 р. Обвинувач. за ст. 2 Указу ПВР СРСР від 19 квітня 1943 р. Засудж. ВТ військ НКВС Рівненської обл. 15 серпня 1944 р. на 15 р. каторжних робіт і 5 р. позбавлення прав з конфіскацією майна. Звільн. 24 травня 1955 р. Реабіл. висновком прокуратури Рівненської обл. від 7 лютого 1992 р. (СБУ, 7057).

Самчук Марія Іванівна, 1920 р. н., с. Великий Жолудськ Рафалівського р-ну. Українка, селянка. Прож. с. Великий Жолудськ Рафалівського р-ну. Заарешт. 23 листопада 1945 р. Обвинувач. за ст. 54-1а, 54-11 КК УРСР. Засудж. ВТ військ МВС Рівненської обл. 5 квітня 1946 р. на 10 р. ВТТ і 3 р. позбавлення прав з конфіскацією майна. Звільн. 16 квітня 1955 р. Реабіл. висновком прокуратури Рівненської обл. від 4 лютого 1993 р. (СБУ, 13051).

Самчук Мефодій Олександрович, 1908 р. н., с. Обарів Рівненського р-ну. Українець, червоноармієць 375 зсп 16 зсб. Прож. м. Борисоглєбськ Воронезької обл. (Росія). Заарешт. 3 червня 1944 р. Обвинувач. за ст. 58-1а, 58-11 КК РРФСР. Засудж. ОН при НКВС СРСР 25 листопада 1944 р. на 5 р. ВТТ. Постановою президії Рівненського облсуду від 13 вересня 1960 р. вирок скасовано, справу припинено за відсутністю складу злочину. (ДАРО, 5528-5531).

Самчук Микола Мануїлович, 1910 р. н., с. Обарів Рівненського р-ну. Українець, освіта 3 кл., червоноармієць 375 зсп 16 зсб. Прож. м. Борисоглєбськ Воронезької обл. (Росія). Заарешт. 13 травня 1944 р. Обвинувач. за ст. 58-1а, 58-11 КК РРФСР. Засудж. ОН при НКВС СРСР 25 листопада 1944 р. на 7 р. ВТТ. Постановою президії Рівненського облсуду від 17 жовтня 1975 р. вирок скасовано, справу припинено за відсутністю складу злочину. (ДАРО, 5528-5531).

Самчук Микола Парфенович, 1929 р. н., с. Дермань Перша Мізоцького р-ну. Українець, освіта 4 кл., селянин. Прож. с. Дермань Перша Мізоцького р-ну. Заарешт. 31 липня 1944 р. Обвинувач. за ст. 54-1а, 54-11 КК УРСР, ст.2 Указу ПВР СРСР від 19 квітня 1943 р. Засудж. ВТ військ НКВС 11 листопада 1944 р. на 20 р. каторжних робіт і 5 р. позбавлення прав з конфіскацією майна. Ухвалою ВК ВС СРСР від 19 грудня 1944 р. з вироку виключено 5 р. позбавлення прав як неповнолітньому. Помер 5 квітня 1947 р. у Воркутлагу. Реабіл. висновком прокуратури Рівненської обл. від 17 березня 1992 р. (СБУ, 7477).

Самчук Микола Феофанович, 1920 р. н., с. Червона Гора Млинівського р-ну. Українець, вояк УПА, перебував на нелегальному становищі. Заарешт. 22 квітня 1944 р. Обвинувач. за ст. 54-1а, 54-11 КК УРСР, ст. 2 Указу ПВР СРСР від 19 квітня 1943 р. Засудж. ВТ військ НКВС Рівненської обл. 13 листопада 1944 р. на 20 р. каторжних робіт і 5 р. позбавлення прав з конфіскацією майна. Звільн. 16 червня 1956 р. Реабіл. висновком прокуратури Рівненської обл. від 24 грудня 1992 р. (СБУ, 15128).

Самчук Михайло Денисович, 1927 р. н., Маневицький р-н Волинської обл. Українець, малописьменний, селянин. Прож. кол. Анулівка Дераженського р-ну. Заарешт. 6 лютого 1945 р. Обвинувач. за ст. 54-1а, 54-11 КК УРСР, ст. 2 Указу ПВР СРСР від 19 квітня 1943 р. Засудж. ВТ військ НКВС Рівненської обл. 7 липня 1945 р. на 20 р. каторжних робіт

з конфіскацією майна. Звільн. 22 січня 1955 р. Реабіл. висновком прокуратури Рівненської обл. від 22 червня 1992 р. (СБУ, 8935).

Самчук Михайло Євтухович, 1921 р. н., с. Милятин-Почапки Острозького р-ну. Українець, освіта 2 кл., селянин. Прож. с. Милятин-Почапки Острозького р-ну. Заарешт. 9 серпня 1944 р. Обвинувач. за ст. 54-1а, 54-11 КК УРСР. Засудж. ВТ військ НКВС Рівненської обл. 15 вересня 1944 р. до ВМП – розстрілу. Постановою ПВР СРСР від 22 листопада 1944 р. ВМП замінено на 20 р. каторжних робіт. Звільн. 28 червня 1956 р. Реабіл. висновком прокуратури Рівненської обл. від 25 березня 1992 р. (СБУ, 8149).

Самчук Мойсей Іванович, 1910 р. н., с. Гориньград Тучинського р-ну. Українець, малописьменний, селянин. Прож. с. Дмитрівка Гощанського р-ну. Заарешт. 8 серпня 1948 р. Обвинувач. за ст. 20-54-1а КК УРСР. Засудж. ВТ військ МВС Рівненської обл. 11 червня 1949 р. на 10 р. ВТТ і 5 р. позбавлення прав з конфіскацією майна. Звільн. 10 червня 1955 р. Реабіл. висновком прокуратури Рівненської обл. від 10 квітня 1992 р. (СБУ, 8006).

Самчук Мокрена Яківна, 1920 р. н., с. Гільча Українська Здолбунівського р-ну. Українка, освіта 3 кл., селянка. Прож. с. Гільча Українська Здолбунівського р-ну. Заарешт. 22 травня 1946 р. Обвинувач. за ст. 20-54-1а, 54-11 КК УРСР. Засудж. ВТ військ МВС Рівненської обл. 28 червня 1946 р. на 10 р. ВТТ і 5 р. позбавлення прав з конфіскацією майна. Звільн. 11 квітня 1955 р. Реабіл. висновком прокуратури Рівненської обл. від 30 листопада 1992 р. (СБУ, 10477).

Самчук Надія Панасівна, 1926 р. н., с. Милятин-Почапки Острозького р-ну. Українка, освіта 2 кл., селянка. Прож. с. Милятин-Почапки Острозького р-ну. Заарешт. 27 січня 1945 р. Обвинувач. за ст. 54-1а, 54-11 КК УРСР. Постановою УКДБ при РМ УРСР у Рівненській обл. від 7 грудня 1964 р. справу припинено за амністією. Постановою прокуратури Рівненської обл. від 12 січня 1994 р. справу припинено за відсутністю складу злочину. (ДАРО, 2734).

Самчук Неоніла Іванівна, 1928 р. н., с. Богданівка Корецького р-ну. Українка, малописьменна, селянка. Прож. с. Богданівка Корецького р-ну. Заарешт. 28 грудня 1944 р. Обвинувач. за ст. 54-1а, 54-11 КК УРСР. Засудж. ВТ військ НКВС Рівненської обл. 23 березня 1945 р. на 10 р. ВТТ з конфіскацією майна. Звільн. 24 грудня 1954 р. Реабіл. висновком прокуратури Рівненської обл. від 15 травня 1992 р. (СБУ, 9886).

Самчук Никанор Григорович, 1925 р. н., с. Гориньград Другий Тучинського р-ну. Українець, освіта 4 кл., рядовий 232 мінометного полку 12 ад прориву РГК 1 БФ. Заарешт. 2 квітня 1945 р. Обвинувач. за ст. 54-1а, 54-11 КК УРСР. Засудж. ВТ 12 ад прориву РГК 13 квітня 1945 р. на 8 р. ВТТ і 4 р. позбавлення прав з конфіскацією майна. Постановою президії Рівненського облсуду від 19 червня 1968 р. вирок скасовано, справу припинено за недоведеністю обвинувачення. (СБУ, 8468).

Самчук Олександр Григорович, 1911 р. н., с. Гориньград Другий Тучинського р-ну. Українець, рядовий 208 мінометного полку 12 ад прориву РГК 1 БФ. Заарешт. 4 січня 1945 р. Обвинувач. за ст. 19-58-1б, 58-11 КК РРФСР. Засудж. ВТ 69 армії 1 БФ 7 лютого 1945 р. на 10 р. ВТТ і 5 р. позбавлення прав з конфіскацією майна. Звільн. 30 липня 1953 р. Ухвалою ВТ ПрикВО від 14 вересня 1965 р. вирок скасовано, справу припинено за відсутністю складу злочину. (СБУ, 15923).

Самчук Олександр Іванович, 1920 р. н., с. Городок Рівненського р-ну. Українець, освіта 4 кл., селянин. Прож. с. Городок Рівненського р-ну. Заарешт. 26 листопада 1946 р. Обвинувач. за ст. 54-1а, 54-11 КК УРСР. Постановою УМДБ у Рівненській обл. від 4 липня 1947 р. справу припинено. (ДАРО, 1926).

Самчук Олександр Степанович, 1916 р. н., с. Лідаво Здолбунівського р-ну. Українець, селянин. Прож. с. Лідаво Здолбунівського р-ну. Заарешт. 1 березня 1944 р. Обвинувач. за ст. 54-1а, 54-11 КК УРСР, ст. 2 Указу ПВР СРСР від 19 квітня 1943 р. Засудж. ВТ військ НКВС Рівненської обл. 29 травня 1944 р. на 20 р. каторжних робіт і 5 р. позбавлення прав з конфіскацією майна. Звільн. 23 квітня 1955 р. Реабіл. висновком прокуратури Рівненської обл. від 10 грудня 1992 р. (СБУ, 10531).

Самчук Петро Якович, 1887 р. н., с. Острів Дубенського р-ну. Українець, освіта 2 кл., селянин. Прож. с. Острів Дубенського р-ну. Заарешт. 12 грудня 1944 р. Обвинувач. за ст. 54-1а, 54-11 КК УРСР. Постановою УНКДБ у Рівненській обл. від 4 липня 1945 р. справу припинено, з-під варти звільнено. (ДАРО, 1622).

Самчук Сергій Мойсейович, 1915 р. н., с. Великий Жолудськ Рафалівського р-ну. Українець, селянин. Прож. с. Великий Жолудськ Рафалівського р-ну. Заарешт. 11 лютого 1944 р. Обвинувач. за ст. 58-2, 58-11 КК РРФСР. Засудж. ВТ 143 сд 26 лютого 1944 р. на 10 р. ВТТ і 5 р. позбавлення прав з конфіскацією майна. Реабіл. висновком прокуратури Рівненської обл. від 30 жовтня 1992 р. (СБУ, 11334).

Самчук Степан Федорович, 1926 р. н., с. Богданівка Корецького р-ну. Українець, малописьменний, селянин. Прож. с. Забара Корецького р-ну. Заарешт. 9 квітня 1944 р. Обвинувач. за ст. 54-1а, 54-11 КК УРСР. Засудж. ВТ військ НКВС Рівненської обл. 12 липня 1944 р. на 10 р. ВТТ і 5 р. позбавлення прав з конфіскацією майна. Постановою президії Рівненського облсуду від 20 листопада 1991 р. вирок скасовано, справу припинено за відсутністю складу злочину. (СБУ, 8312).

Самчук Тихон Андрійович, 1889 р. н., с. Хотин Олександрійського р-ну. Українець, освіта 1 кл., селянин. Прож. с. Хотин Олександрійського р-ну. Заарешт. 6 січня 1949 р. Обвинувач. за ст. 7-33 КК УРСР. Засудж. ОН при МДБ СРСР 14 грудня 1949 р. на 5 р. заслання у Красноярський край. Постановою президії Рівненського облсуду від 31 січня 1990 р. вирок скасовано, справу припинено за відсутністю складу злочину. (ДАРО, 4304).

Самчук Феодосій Кирилович, 1928 р. н., с. Бронники Клеванського р-ну. Українець, освіта 3 кл., селянин. Прож. с. Бронники Клеванського р-ну. Заарешт. 28 березня 1945 р. Обвинувач. за ст. 54-1а, 54-11 КК УРСР. Засудж. ВТ військ НКВС Рівненської обл. 18 січня 1946 р. на 10 р. ВТТ з конфіскацією майна. Звільн. 10 червня 1954 р. Реабіл. висновком прокуратури Рівненської обл. від 28 червня 1992 р. (СБУ, 9163).

Самчук Феодосій Прокопович, 1932 р. н., с. Країв Гощанського р-ну. Українець, освіта 4 кл., колгоспник. Прож. с. Країв Гощанського р-ну. Заарешт. 1 червня 1951 р. Обвинувач. ст. 20-54-1а КК УРСР. Засудж. ВТ військ МДБ Рівненської обл. 30 серпня 1951 р. на 25 р. ВТТ і 5 р. позбавлення прав. Постановою пленуму ВС СРСР від 7 червня 1962 р. вирок скасовано, справу припинено за відсутністю складу злочину. (СБУ, 11955).

Санько Фома Якович, 1901 р. н., с. Глимбока Краківського крейсу (Польща). Поляк, закінчив 4 кл. Краківського міського училища, старший поліцейський. Прож. с. Дядьковичі Рівненського р-ну. Заарешт. 3 жовтня 1939 р. Обвинувач. за ст. 54-13 КК УРСР. Засудж. ОН при НКВС СРСР 2 листопада 1940 р. на 8 р. ВТТ. Реабіл. висновком прокуратури Рівненської обл. від 3 серпня 1989 р. (ДАРО, 564).

Сапанюк Володимир Григорович, 1924 р. н., с. Здовбиця Здолбунівського р-ну. Українець, вояк УПА, перебував на нелегальному становищі. Заарешт. 11 травня 1944 р. Обвинувач. за ст. 54-1а, 54-11 КК УРСР. Засудж. ВТ військ НКВС Рівненської обл. 7 вересня 1944 р. до ВМП – розстрілу з конфіскацією майна. Вирок виконано 10 січня 1945 р. Реабіл. висновком прокуратури Рівненської обл. від 30 грудня 1993 р. (СБУ, 14981).

Сапега Ганна Костянтинівна, 1918 р. н., с. Вулька Річицька Морочненського р-ну. Українка, освіта 3 кл., селянка. Прож. с. Прикладники Морочненського р-ну. Заарешт. 6 серпня 1944 р. Обвинувач. за ст. 54-2, 54-3 КК УРСР. Засудж. ВТ військ НКВС Рівненської обл. 9 січня 1945 р. на 10 р. ВТТ і 5 р. позбавлення прав з конфіскацією майна. Звільн. 28 травня 1954 р. Реабіл. висновком прокуратури Рівненської обл. від 4 січня 1993 р. (СБУ, 11602).

Сапега Крістіна Сергіївна, 1899 р. н., с. Невель Пінського п-ту (Білорусія). Полька, письменна, різноробоча. Прож. м. Рівне. Заарешт. 5 квітня 1920 р. Обвинувач. за шпигунство на користь Польщі. Постановою ОВ при Реввійськраді 12 армії від 21 квітня 1920 р. ув'язнена в Київський концтабір до закінчення війни. (СБУ, 947).

Сапега Олександр Васильович, 1914 р. н., с. Петрівка Харківської обл. Білорус, освіта 4 кл., тракторист квартирно-експлуатаційної частини Рівненського гарнізону. Прож. с. Біла Криниця Рівненського р-ну. Заарешт. 13 грудня 1947 р. Обвинувач. за ст. 54-10 ч. 1 КК УРСР. Засудж. Рівненським облсудом 20 березня 1948 р. на 10 р. ВТТ і 5 р. позбавлення прав. Звільн. 15 червня 1954 р. Реабіл. висновком прокуратури Рівненської обл. від 26 березня 1993 р. (СБУ, 12522).

Сапіга Антон Гнатович, 17 березня 1911 р. н., с. Рогізно Козинського р-ну. Українець, освіта 5 кл., рядовий 384 зсп 44 зсд. Прож. м. Камишлов Свердловської обл. (Росія). Заарешт. 16 червня 1944 р. Обвинувач. за ст. 58-2, 58-11 КК РРФСР. Засудж. ОН при НКВС СРСР 7 жовтня 1944 р. на 5 р. ВТТ. Постановою президії Рівненського облсуду від 14 лютого 1990 р. вирок скасовано, справу припинено за відсутністю складу злочину. (ДАРО, 4686).

Сапіга Василь Прокопович, 1920 р. н., с. Ставрів Острожецького р-ну. Українець, освіта 3 кл., вояк УПА, перебував на нелегальному становищі. Заарешт. 6 червня 1944 р. Обвинувач. за ст. 54-1а, 54-11 КК УРСР. Засудж. ВТ військ НКВС Рівненської обл. 24 жовтня 1944 р. до ВМП – розстрілу. Постановою ПВР СРСР від 26 січня 1945 р. ВМП замінено на 20 р. каторжних робіт. Помер 30 квітня 1946 р. у ВТТ. Реабіл. висновком прокуратури Рівненської обл. від 21 серпня 1993 р. (СБУ, 13666).

Сапіга Микола Прокопович, 1923 р. н., с. Ставрів Острожецького р-ну. Українець, освіта 6 кл., червоноармієць 106 зсп 28 зсб. Прож. м. Новочеркаськ (Росія). Заарешт. 23 липня 1944 р. Обвинувач. за ст. 58-1а, 58-11 КК РРФСР.

Засудж. ОН при НКВС СРСР 7 квітня 1945 р. на 10 р. ВТТ. Ухвалою ВТ ПКВО від 9 травня 1960 р. вирок скасовано, справу припинено за відсутністю складу злочину. (ДАРО, 3442).

Сапожко Дем'ян Григорович, 1918 р. н., с. Нивецьк Дубровицького р-ну. Українець, селянин. Прож. с. Нивецьк Дубровицького р-ну. Заарешт. 13 липня 1946 р. Обвинувач. за ст. 20-54-1а, 54-11 КК УРСР. Засудж. ВТ військ МВС Рівненської обл. 16 листопада 1946 р. на 10 р. ВТТ і 5 р. позбавлення прав. Реабіл. висновком прокуратури Рівненської обл. від 21 вересня 1992 р. (СБУ, 10120).

Сапожко Олена Павлівна, 1927 р. н., с. Нивецьк Дубровицького р-ну. Українка, освіта 5 кл., селянка. Прож. м. Дубровиця, вул. Крива, 42. Заарешт. 21 квітня 1945 р. Обвинувач. за ст. 20-54-1а КК УРСР. Засудж. ВТ військ НКВС Рівненської обл. 25 вересня 1945 р. на 10 р. ВТТ і 5 р. позбавлення прав з конфіскацією майна. Звільн. 17 березня 1953 р. Реабіл. висновком прокуратури Рівненської обл. від 29 листопада 1991 р. (СБУ, 6625).

Сапожко Тимофій Васильович, 1928 р. н., с. Нивецьк Дубровицького р-ну. Українець, селянин. Прож. с. Нивецьк Дубровицького р-ну. Заарешт. 18 травня 1945 р. Обвинувач. за ст. 54-1а, 54-11 КК УРСР. Засудж. ВТ військ НКВС Рівненської обл. 18 серпня 1945 р. на 10 р. ВТТ з конфіскацією майна. Звільн. 18 червня 1954 р. Реабіл. висновком прокуратури Рівненської обл. від 7 вересня 1993 р. (СБУ, 14053).

Сапронов Микола Васильович, 24 березня 1929 р. н., кол. Борщівка Гощанського р-ну. Українець, освіта 6 кл., селянин. Прож. с. Майків Гощанського р-ну. Заарешт. 18 квітня 1945 р. Обвинувач. за ст. 54-1а, 54-11 КК УРСР. Засудж. ВТ військ НКВС Рівненської обл. 20 червня 1945 р. на 10 р. ВТТ з конфіскацією майна. Помер 27 серпня 1947 р. в Івдельлагу. Реабіл. висновком прокуратури Рівненської обл. від 18 червня 1992 р. (СБУ, 9172).

Саранча Микола Спиридонович, 1897 р. н., с. Велика Павлівка Зіньківського п-ту Полтавської губ. Українець, освіта середня, священик. Прож. с. Новомильськ Здолбунівського р-ну. Заарешт. 29 серпня 1945 р. Обвинувач. за ст. 20-54-1а, 54-11, 54-10 КК УРСР. Засудж. ВТ військ МВС Рівненської обл. 26 червня 1946 р. на 10 р. ВТТ і 5 р. позбавлення прав. Звільн. 29 грудня 1954 р. Реабіл. висновком прокуратури Рівненської обл. від 22 липня 1992 р. (СБУ, 11577).

Сарафіна Филимона Іванівна, 1912 р. н., Житомирська обл. Українка, малописьменна, селянка. Прож. с. Хорів Острозького п-ту. Заарешт. 7 жовтня 1939 р. Обвинувач. за ст. 54-6 КК УРСР. Постановою Острозького РВ НКВС від 11 січня 1940 р. справу припинено, з-під варти звільнено. (ДАРО, 1687).

Сардико Юзеф Юзефович, 1902 р. н., д. Бартулі Дрисенського п-ту Вітебської губ. (Білорусія). Поляк, освіта початкова, робітник на будівництві шосейних доріг. Прож. м. Дубно, вул. 17 вересня, 43. Заарешт. 29 квітня 1940 р. Обвинувач. за ст. 54-10 ч. 1 КК УРСР. Постановою УНКВС у Рівненській обл. від 11 листопада 1940 р. справу припинено, з-під варти звільн. 15 листопада 1940 р. (ДАРО, 1773).

Сас Степан Григорович, 1921 р. н., с. Користь Межиріцького р-ну. Українець, освіта 5 кл., червоноармієць 374 зсп 7 зсб. Прож. Кунгурський р-н Пермської обл. (Росія). Заарешт. 18 грудня 1944 р. Обвинувач. за ст. 58-1а, 58-11, 19-58-8 КК РРФСР. Засудж. ОН при НКВС СРСР 30 червня 1945 р. на 10 р. ВТТ. Реабіл. висновком прокуратури

Рівненської обл. від 16 червня 1992 р. (ДАРО, 5044).

Сасин Мечислав Павлович, 1923 р. н., м. Радом (Польща). Поляк, освіта 7 кл., учень автомайстерні. Прож. м. Рівне. Заарешт. 26 жовтня 1939 р. Обвинувач. за ст. 54-2, 54-11 КК УРСР. Засудж. ОН при НКВС СРСР 17 травня 1941 р. на 5 р. ВТТ. Реабіл. висновком прокуратури Рівненської обл. від 28 грудня 1989 р. (ДАРО, 1081).

Сасс Іван Кирилович, 1913 р. н., м. Маріуполь. Українець, освіта початкова, біженець. Заарешт. 5 листопада 1939 р. Обвинувач. за ст. 54-13 КК УРСР. Засудж. ОН при НКВС СРСР 10 серпня 1940 р. на 8 р. ВТТ. Звільн. 16 грудня 1944 р. Реабіл. висновком прокуратури Рівненської обл. від 9 листопада 1992 р. (ДАРО, 5183).

Сасько Онуфрій Панасович, 1906 р. н., с. Голишів Клеванського р-ну. Українець, освіта 3 кл. Прож. с. Голишів Клеванського р-ну. Заарешт. 27 вересня 1962 р. Обвинувач. за ст. 62 п. 1 КК УРСР. Постановою УКДБ при РМ УРСР у Рівненській обл. від 8 жовтня 1962 р. справу припинено. (ДАРО, 3271).

Сасько Степан Сильвестрович, 1928 р. н., с. Голишів Клеванського р-ну. Українець, селянин. Прож. с. Голишів Клеванського р-ну. Заарешт. 24 січня 1945 р. Обвинувач. за ст. 54-1а, 54-11 КК УРСР, ст. 2 Указу ПВР СРСР від 19 квітня 1943 р. Засудж. ВТ військ МВС Рівненської обл. 12 червня 1945 р. на 20 р. каторжних робіт з конфіскацією майна. Звільн. 23 липня 1954 р. Реабіл. висновком прокуратури Рівненської обл. від 22 січня 1993 р. (СБУ, 12053).

Сасюк Яким Панасович, 1895 р. н., с. М'ятин Млинівського р-ну. Українець, малописьменний, голова сільради. Прож. с. М'ятин Млинівського р-ну. Заарешт. 20 серпня 1947 р. Обвинувач. за ст. 20-54-1а КК УРСР. Засудж. ВТ військ МВС Рівненської обл. 18 листопада 1947 р. на 10 р. ВТТ і 3 р. позбавлення прав з конфіскацією майна. Звільн. 4 березня 1955 р. Реабіл. висновком прокуратури Рівненської обл. від 28 січня 1992 р. (СБУ, 6701).

Сауленко Володимир Олексійович, 1919 р. н., Одеська обл. Українець, освіта 3 кл. Прож. с. Бронники Клеванського р-ну. Заарешт. 15 лютого 1947 р. Обвинувач. за ст. 54-1а, 54-11 КК УРСР. Засудж. ОН при МДБ СРСР 14 лютого 1948 р. на 7 р. ВТТ. Реабіл. висновком прокуратури Рівненської обл. від 7 липня 1993 р. (ДАРО, 5588-5590).

Саутер Анна Янівна, 1898 р. н., м. Любачів Львівського воєв. Полька, освіта середня, домогосподарка. Прож. м. Рівне, вул. Млинівська, 28. Заарешт. 3 квітня 1945 р. Обвинувач. за ст. 54-1а, 54-11 КК УРСР. Засудж. ОН при МВС СРСР 2 серпня 1946 р. на 4 р. ВТТ. Постановою президії Рівненського облсуду від 21 грудня 1989 р. вирок скасовано, справу припинено за відсутністю складу злочину. (ДАРО, 3991).

Сафіров Григорій Петрович, 1918 р. н., м. Острог Рівненської обл. Росіянин, освіта 7 кл., механік 12 окремого запасного танкового полку. Заарешт. 19 грудня 1941 р. Обвинувач. за ст. 58-10 ч. 2 КК РРФСР. Постановою ОВ НКВС Ленінградського фронту від 24 січня 1942 р. справу припинено за недоведеністю обвинувачення, з-під варти звільн. 25 січня 1942 р. (ДАРО, 3267).

Сафоник Георгій Кіндратович, 1908 р. н., с. Сварині Володимирецького р-ну. Українець, освіта 2 кл., шляховий обхідник 2 дистанції служби шляху Ковельської залізниці. Прож. с. Сварині Володимирецького р-ну. Заарешт. 11 серпня 1945 р. Обвинувач. за ст. 54-1а, 54-11 КК УРСР. Засудж. ВТ Ковельської заліз-

ниці 14 грудня 1945 р. на 10 р. ВТТ і 5 р. позбавлення прав. Ухвалою ТК ВС СРСР від 15 вересня 1956 р. вирок скасовано, справу припинено за відсутністю складу злочину. (СБУ, 1813).

Сафоник Данило Якович, 1916 р. н., с. Ромейки Володимирецького р-ну. Українець, освіта 2 кл., рядовий 66 зсп 9 зсб. Прож. м. Бєжица Брянської обл. (Росія). Заарешт. 9 травня 1944 р. Обвинувач. за ст. 58-1а, 58-11 КК РРФСР. Засудж. ОН при НКВС СРСР 19 травня 1945 р. на 10 р. ВТТ. Постановою президії Рівненського облсуду від 30 жовтня 1989 р. вирок скасовано, справу припинено за відсутністю складу злочину. (ДАРО, 4002).

Сафоник Михайло Самойлович, 1927 р. н., с. Сварині Володимирецького р-ну. Українець, селянин. Прож. с. Сварині Володимирецького р-ну. Заарешт. 7 жовтня 1945 р. Обвинувач. за ст. 54-1а, 54-11 КК УРСР, ст. 2 Указу ПВР СРСР від 19 квітня 1943 р. Засудж. ВТ військ НКВС Рівненської обл. 8 грудня 1945 р. на 20 р. каторжних робіт і 5 р. позбавлення прав з конфіскацією майна. Звільн. 15 червня 1954 р. Реабіл. висновком прокуратури Рівненської обл. від 31 березня 1994 р. (СБУ, 15340).

Сафоник Олексій Степанович, 1918 р. н., с. Городець Володимирецького р-ну. Українець, освіта 4 кл., селянин. Прож. с. Городець Володимирецького р-ну. Заарешт. 4 квітня 1944 р. Обвинувач. за ст. 54-1а, 54-11 КК УРСР. Засудж. ВТ військ НКВС Рівненської обл. 19 травня 1944 р. на 10 р. ВТТ і 5 р. позбавлення прав з конфіскацією майна. Звільн. 21 березня 1954 р. Реабіл. висновком прокуратури Рівненської обл. від 31 липня 1992 р. (СБУ, 9635).

Сафоник Тетяна Степанівна, 1922 р. н., с. Городець Володимирецького р-ну. Українка, неписьменна, селянка. Прож. с. Городець Володимирецького р-ну. Заарешт. 8 січня 1947 р. Обвинувач. за ст. 20-54-1а КК УРСР. Засудж. ОН при МДБ СРСР 21 лютого 1948 р. на 7 р. ВТТ. Реабіл. висновком прокуратури Рівненської обл. від 14 березня 1992 р. (ДАРО, 5048).

Сафоник Христина Григорівна, 1919 р. н., с. Сварині Володимирецького р-ну. Українка, колгоспниця к-пу ім. 30-річчя ВЛКСМ. Прож. с. Сварині Володимирецького р-ну. Заарешт. 25 січня 1950 р. Обвинувач. за ст. 5-33 КК УРСР. Засудж. ОН при МДБ СРСР 14 жовтня 1950 р. на 10 р. заслання в Карагандинську обл. Реабіл. висновком прокуратури Рівненської обл. від 12 січня 1990 р. (ДАРО, 1112).

Сафоник-Хваль Мокрена Лаврентіївна, 1906 р. н., с. Велихів Володимирецького р-ну. Українка, неписьменна, селянка. Прож. с. Сварині Володимирецького р-ну. Заарешт. 18 жовтня 1947 р. Обвинувач. за ст. 54-1а, 54-11 КК УРСР. Засудж. ВТ військ МВС Рівненської обл. 12 січня 1948 р. на 25 р. ВТТ і 5 р. позбавлення прав з конфіскацією майна. Ухвалою ВТ ПрикВО від 4 січня 1955 р. вирок скасовано, справу направлено на додаткове розслідування зі стадії попереднього слідства. Постановою УКДБ при РМ УРСР у Рівненській обл. від 24 березня 1955 р. справу припинено за недостатністю матеріалів, з-під варти звільнено. (СБУ, 9261, т. 1-3).

Сафронюк Андрій Михайлович, 1917 р. н., с. Городище Олександрійського р-ну. Українець, освіта 4 кл., без певних занять. Прож. м. Рівне, вул. Леніна, 58. Заарешт. 20 липня 1950 р. Обвинувач. за ст. 54-1а, 54-11 КК УРСР. Засудж. ВТ військ МВС Рівненської обл. 4 вересня 1950 р. на 25 р. ВТТ і 5 р. позбавлення прав з конфіскацією майна. Ухвалою ВТ

ПВО від 4 червня 1955 р. термін покарання знижено до 10 р. ВТТ і 3 р. позбавлення прав. Звільн. 14 липня 1956 р. Реабіл. висновком прокуратури Рівненської обл. від 15 травня 1992 р. (СБУ, 8710).

Сахарський Петро Оксентович, 1916 р. н., с. Ков'яги Валківського р-ну Харківської обл. Українець, освіта середня, селянин. Прож. с. Пустоіванне Червоноармійського р-ну. Заарешт. 15 червня 1944 р. Обвинувач. за ст. 54-1а, 54-11 КК УРСР. Засудж. ВТ військ НКВС Рівненської обл. 25 серпня 1944 р. до ВМП – розстрілу з конфіскацією майна. Реабіл. висновком прокуратури Рівненської обл. від 21 вересня 1992 р. (СБУ, 10629).

Сахневич Леонід Петрович, 1929 р. н., с. Томашгород Рокитніського р-ну. Українець, освіта 3 кл., селянин. Прож. с. Томашгород Рокитнівського р-ну. Заарешт. 10 серпня 1945 р. Обвинувач. за ст. 54-1а, 54-11 КК УРСР. Засудж. ВТ військ МВС Рівненської обл. 6 квітня 1946 р. на 10 р. ВТТ з конфіскацією майна. Звільн. 12 червня 1954 р. Реабіл. висновком прокуратури Рівненської обл. від 15 травня 1992 р. (СБУ, 9135).

Сахно Захар Ілліч, 1907 р. н., с. Рокитне Рокитнівського р-ну. Українець, малописьменний, директор цегельного заводу. Прож. х. Черчиха Сновидовицької сільради Рокитнівського р-ну. Заарешт. 3 квітня 1945 р. Обвинувач. за ст. 20-54-1а, 54-11 КК УРСР. Постановою УНКВС у Рівненській обл. від 12 березня 1946 р. справу припинено, з-під варти звільнено. (ДАРО, 2476).

Сахнюк Василь Семенович, 1921 р. н., с. Бугрин Гощанського р-ну. Українець, освіта 2 кл., селянин. Прож. с. Бугрин Гощанського р-ну. Заарешт. 14 березня 1946 р. Обвинувач. за ст. 20-54-1а, 54-11 КК УРСР. Засудж. ВТ військ МВС Рівненської обл. 20 травня 1946 р. на 10 р. ВТТ і 5 р. позбавлення прав з конфіскацією майна. Звільн. 23 листопада 1954 р. Реабіл. висновком прокуратури Рівненської обл. від 28 квітня 1992 р. (СБУ, 8483).

Сахнюк Іван Пантелеймонович, 1925 р. н., с. Бугрин Гощанського р-ну. Українець, селянин. Прож. с. Бугрин Гощанського р-ну. Заарешт. 22 квітня 1946 р. Обвинувач. за ст. 54-1а, 54-11 КК УРСР. Засудж. ВТ військ МВС Рівненської обл. 6 червня 1946 р. на 10 р. ВТТ і 5 р. позбавлення прав з конфіскацією майна. Звільн. 25 грудня 1953 р. Реабіл. висновком прокуратури Рівненської обл. від 29 жовтня 1993 р. (СБУ, 14493).

Сахнюк Кирило Кас'янович, 1908 р. н., м. Здолбунів Рівненської обл. Українець, робітник районної контори «Заготскот». Прож. м. Здолбунів, вул. Шевченка, 147. Заарешт. 19 вересня 1944 р. Обвинувач. за ст. 54-1а, 54-11 КК УРСР, ст. 2 Указу ПВР СРСР від 19 квітня 1943 р. Засудж. ВТ військ НКВС Рівненської обл. 5 березня 1945 р. на 15 р. каторжних робіт і 5 р. позбавлення прав з конфіскацією майна. Звільн. 19 березня 1955 р. Реабіл. висновком прокуратури Рівненської обл. від 16 квітня 1992 р. (СБУ, 14302).

Сахнюк Яків Кононович, 1906 р. н., с. Бугрин Гощанського р-ну. Українець, освіта 4 кл., селянин. Прож. с. Бугрин Гощанського р-ну. Заарешт. 4 квітня 1951 р. Обвинувач. за ст. 54-10 ч. 1 КК УРСР. Засудж. Рівненським облсудом 13 серпня 1951 р. на 10 р. ВТТ і 5 р. позбавлення прав. Звільн. 10 серпня 1956 р. Реабіл. висновком прокуратури Рівненської обл. від 12 лютого 1993 р. (СБУ, 11495).

Сацюк Володимир Микитович, 1918 р. н., с. Коблин Млинівського р-ну. Українець, червоноармієць 46 зсп 15 зсб. Прож. ст. Садова Сталінградської обл.

(Росія). Заарешт. 12 травня 1944 р. Обвинувач. за ст. 58-1б, 58-11 КК РРФСР. Засудж. ОН при НКВС СРСР 10 січня 1945 р. на 8 р. ВТТ. Звільн. 23 квітня 1950 р. Реабіл. висновком військової прокуратури Західного регіону України від 19 листопада 1996 р. (СБУ, 16098).

Сацюк Катерина Ананіївна, 1929 р. н., с. Великі Сади Дубенського р-ну. Українка, страховий агент райфінвідділу. Прож. с. Великі Сади Дубенського р-ну. Заарешт. 7 травня 1945 р. Обвинувач. за ст. 54-1а, 54-11 КК УРСР. Засудж. ВТ військ НКВС Рівненської обл. 20 червня 1945 р. на 10 р. ВТТ з конфіскацією майна. Звільн. 2 березня 1954 р. Реабіл. висновком прокуратури Рівненської обл. від 19 лютого 1992 р. (СБУ, 7088).

Сацюк Михайло Іванович, 1920 р. н., с. Великі Рикані Острожецького р-ну. Українець, освіта 2 кл., червоноармієць 106 зсп 28 зсб. Прож. м. Новочеркаськ (Росія). Заарешт. 23 липня 1944 р. Обвинувач. за ст. 58-1а, 58-11 КК РРФСР. Засудж. ОН при НКВС СРСР 21 квітня 1945 р. на 10 р. ВТТ. Ухвалою ВТ ПрикВО від 9 жовтня 1959 р. вирок скасовано, справу припинено за відсутністю складу злочину. (ДАРО, 3435).

Сацюк Созон Феодосійович, 1903 р. н., с. Головчиці Млинівського р-ну. Українець, селянин. Прож. с. Головчиці Млинівського р-ну. Заарешт. 20 січня 1941 р. Обвинувач. за ст. 54-2, 54-11 КК УРСР. Помер 4 березня 1942 р. у Астраханській тюрмі № 2. Постановою УНКВС у Астраханській обл. від 27 червня 1942 р. справу припинено у зв'язку зі смертю обвинуваченого. Постановою прокуратури Рівненської обл. від 12 листопада 1993 р. справу припинено за недоведеністю. (СБУ, 14755).

Сачковська Лідія Миколаївна, 27 червня 1926 р. н., м. Костопіль Рівненської обл. Білоруска, освіта 9 кл., касир-комірник швейної майстерні райпромкомбінату. Прож. м. Костопіль Рівненської обл. Заарешт. 23 лютого 1945 р. Обвинувач. за ст. 54-10 ч. 2 з санкції ст. 54-2 КК УРСР. Засудж. ВТ військ НКВС Рівненської обл. 27 травня 1945 р. на 10 р. ВТТ і 5 р. позбавлення прав з конфіскацією майна. Постановою президії Рівненського облсуду від 12 травня 1989 р. вирок скасовано, справу припинено за відсутністю складу злочину. (ДАРО, 78).

Сачук Дмитро Маркович, 1928 р. н., с. Микулин Тучинського р-ну. Українець, селянин. Прож. с. Микулин Тучинського р-ну. Заарешт. 19 жовтня 1945 р. Обвинувач. за ст. 54-1а, 54-11 КК УРСР. Засудж. ВТ 10 механізованої дивізії 31 жовтня 1945 р. на 7 р. ВТТ. Помер 20 квітня 1950 р. в Озєрлагу. Реабіл. висновком прокуратури Рівненської обл. від 20 лютого 1994 р. (СБУ, 15419).

Сачук Павло Федорович, 1906 р. н., с. Березина Рафалівського р-ну. Українець, малописьменний, голова сільради. Прож. с. Березина Рафалівського р-ну. Заарешт. 25 серпня 1948 р. Обвинувач. за ст. 20-54-1а КК УРСР. Засудж. ОН при МДБ СРСР 4 грудня 1948 р. на 10 р. ВТТ. Звільн. 8 січня 1955 р. Постановою президії Рівненського облсуду від 19 вересня 1990 р. вирок скасовано, справу припинено за відсутністю складу злочину. (СБУ, 7146).

Сачук Пилип Прокопович, 1925 р. н., с. Микулин Тучинського р-ну. Українець, освіта початкова, селянин. Прож. с. Гориньград Перший Тучинського р-ну. Заарешт. 2 квітня 1944 р. Обвинувач. за ст. 54-1а, 54-11 КК УРСР. Засудж. ВТ військ НКВС Рівненської обл. 26 травня 1945 р. на 10 р. ВТТ і 5 р. позбавлення прав з конфіскацією майна. Звільн. 24 травня 1952 р. Реабіл. висновком прокуратури

Рівненської обл. від 18 грудня 1992 р. (СБУ, 10779).

Сачук Устинія Григорівна, 1908 р. н., с. Дорогобуж Гощанського р-ну. Українка, неписьменна, селянка. Прож. с. Дорогобуж Гощанського р-ну. Заарешт. 29 листопада 1949 р. Обвинувач. за ст. 20-54-1а, 54-11 КК УРСР. Засудж. ОН при МДБ СРСР 22 квітня 1950 р. на 10 р. ВТТ. Ухвалою ВТ ПрикВО від 11 квітня 1956 р. термін покарання знижено до 5 р. ВТТ. Звільн. 25 квітня 1956 р. Реабіл. висновком прокуратури Рівненські обл. від 23 січня 1990 р. (ДАРО, 1122).

Сачук Юхим Дорофійович, 1892 р. н., с. Микулин Тучинського р-ну. Українець, заступник голови сільради. Прож. с. Микулин Тучинського р-ну. Заарешт. 3 листопада 1950 р. Обвинувач. за ст. 20-54-1а КК УРСР. Засудж. ВТ військ МВС Рівненської обл. 27 січня 1951 р. на 25 р. ВТТ і 5 р. позбавлення прав з конфіскацією майна. Ухвалою ВТ ПрикВО від 23 березня 1956 р. термін покарання знижено до 5 р. ВТТ. Звільн. 6 березня 1956 р. Реабіл. висновком прокуратури Рівненської обл. від 13 грудня 1993 р. (СБУ, 14928).

Сачук Юхим Левкович, 1901 р. н., с. Річиця Тучинського р-ну. Українець, селянин. Прож. с. Річиця Тучинського р-ну. Заарешт. 21 лютого 1944 р. Обвинувач. за ст. 54-1а, 54-11 КК УРСР. Постановою УНКДБ у Рівненській обл. від 18 квітня 1944 р. справу припинено за недоведеністю. Звільн. 30 квітня 1944 р. (СБУ, 2675, 12661).

Сащук Петро Омелянович, 1922 р. н., с. Синів Гощанського р-ну. Українець, освіта 1 кл., червоноармієць 19 зсб. Прож. ст. Татіщево Саратовської обл. (Росія). Заарешт. 2 липня 1944 р. Обвинувач. за ст. 58-1а, 58-11 КК РРФСР. Засудж. ОН при НКВС СРСР 18 листопада 1944 р. на 10 р. ВТТ. Постановою президії Рівненського облсуду від 20 вересня 1989 р. вирок скасовано, справу припинено за відсутністю складу злочину. (ДАРО, 611).

Саюк Володимир Кузьмович, 1918 р. н., с. Страклів Чеський Дубенського р-ну. Українець, освіта 7 кл., червоноармієць 176 артилерійсько-мінометного полку 6 гвардійського кавалерійської дивізії. Заарешт. 1 грудня 1944 р. Обвинувач. за ст. 54-1а, 54-11 КК УРСР. Засудж. ВТ 3 гкк 22 березня 1945 р. до ВМП – розстрілу з конфіскацією майна. Вирок виконано 17 липня 1945 р. у м. Гродно. Ухвалою ВК ВС СРСР від 10 серпня 1989 р. вирок скасовано, справу припинено за відсутністю складу злочину. (ДАРО, 459-461).

Саюк Григорій Андрійович, 1918 р. н., с. Підборці Дубенського п-ту. Українець, освіта 4 кл., селянин. Прож. с. Підборці Дубенського п-ту. Заарешт. 21 жовтня 1939 р. Обвинувач. за ст. 54-2, 54-10 ч. 1, 54-11 КК УРСР. Засудж. ОН при НКВС СРСР 1 березня 1941 р. на 5 р. ВТТ. Реабіл. висновком прокуратури Рівненської обл. від 25 жовтня 1989 р. (ДАРО, 936).

Саюк Микола Феодосійович, 1922 р. н., с. Велика Городниця Острожецького р-ну. Українець, рядовий 208 мінометного полку 12 адп РГК 1 БФ. Заарешт. 1 січня 1945 р. Обвинувач. за ст. 19-58-1б, 58-11 КК РРФСР. Засудж. ВТ 69 армії 1 БФ 7 лютого 1945 р. на 10 р. ВТТ і 5 р. позбавлення прав з конфіскацією майна. Звільн. 22 квітня 1953 р. Ухвалою ВТ ПрикВО від 14 вересня 1965 р. вирок скасовано, справу припинено за відсутністю складу злочину. (СБУ, 15923).

Саюк Олексій Семенович, 1920 р. н., с. Тараканів Дубенського р-ну. Українець, освіта 3 кл., селянин. Прож. с. Тарака-

нів Дубенського р-ну. Заарешт. 22 липня 1944 р. Обвинувач. за ст. 54-1а, 54-11 КК УРСР. Засудж. ВТ військ НКВС Рівненської обл. 27 жовтня 1944 р. до ВМП – розстрілу з конфіскацією майна. Постановою ПВР СРСР від 29 січня 1945 р. ВМП замінено на 20 р. каторжних робіт. Звільн. 29 березня 1956 р. Реабіл. висновком прокуратури Рівненської обл. від 25 січня 1993 р. (СБУ, 11252).

Саюк Петро Зосимович, 1922 р. н., с. Підборці Дубенського р-ну. Українець, освіта 4 кл., червоноармієць 176 артилерійсько-мінометного полку 6 гвардійського кавалерійської дивізії. Заарешт. 24 листопада 1944 р. Обвинувач. за ст. 54-1а, 54-11 КК УРСР. Засудж. ВТ 3 гкк 22 березня 1945 р. на 10 р. ВТТ і 3 р. позбавлення прав з конфіскацією майна. Ухвалою ВК ВС СРСР від 10 серпня 1989 р. вирок скасовано, справу припинено за відсутністю складу злочину. (ДАРО, 459-461).

Сварицевич Антон Никонович, 1927 р. н., с. Ремчиці Сарненського р-ну. Українець, неписьменний, перебував на нелегальному становищі. Заарешт. 13 вересня 1945 р. Обвинувач. за ст. 54-1а, 54-11 КК УРСР, ст. 2 Указу ПВР СРСР від 19 квітня 1943 р. Засудж. ВТ військ НКВС Рівненської обл. 17 листопада 1945 р. на 15 р. каторжних робіт і 5 р. позбавлення прав з конфіскацією майна. Звільн. 8 червня 1956 р. Реабіл. висновком прокуратури Рівненської обл. від 26 лютого 1992 р. (СБУ, 7563).

Сваровський Володимир Ярославович, 1886 р. н., смт. Квасилів Рівненського р-ну. Чех, закінчив Празький політехнічний інститут, власник чавунно-ливарного заводу. Прож. смт. Квасилів Рівненського р-ну. Заарешт. 10 квітня 1940 р. Обвинувач. за ст. 54-13 КК УРСР. Засудж. ОН при НКВС СРСР 31 травня 1941 р. на 8 р. ВТТ. Реабіл. висновком прокуратури Рівненської обл. від 28 липня 1989 р. (ДАРО, 245).

Свендровський Тадеуш Олександрович, 21 січня 1917 р. н., с. Блажове Рівненського п-ту Волинської губ. Поляк, закінчив Варшавський вищий лісний інститут, лісний інженер. Прож. с. Більська Воля Рафалівського р-ну. Заарешт. 22 листопада 1940 р. Обвинувач. за ст. 18-80 КК УРСР. Засудж. ОН при НКВС СРСР 18 червня 1941 р. на 5 р. ВТТ. Реабіл. висновком прокуратури Рівненської обл. від 31 серпня 1989 р. (ДАРО, 854).

Свенціцький Ян Теофілович, 1897 р. н., с. Соболівка Житомирського п-ту Волинської губ. Поляк, малописьменний, каменяр на будівництві НКВС. Прож. с. Зарів'я Корецького р-ну. Заарешт. 29 жовтня 1940 р. Обвинувач. за ст. 54-13 КК УРСР. Засудж. ОН при НКВС СРСР 3 червня 1941 р. на 8 р. ВТТ. Реабіл. висновком прокуратури Рівненської обл. від 9 серпня 1989 р. (ДАРО, 418).

Сверблюк Василь Олексійович, 1890 р. н., с. Мала Мощаниця Мізоцького р-ну. Українець, неписьменний, селянин. Прож. с. Мала Мощаниця Мізоцького р-ну. Заарешт. 11 листопада 1944 р. Обвинувач. за ст. 54-1а, 54-11 КК УРСР, ст. 2 Указу ПВР СРСР від 19 квітня 1943 р. Засудж. ВТ військ НКВС Рівненської обл. 10 квітня 1945 р. на 15 р. каторжних робіт і 5 р. позбавлення прав з конфіскацією майна. Реабіл. висновком прокуратури Рівненської обл. від 28 січня 1992 р. (СБУ, 6597).

Сверблюк Севастіян Олексійович, 1906 р. н., с. Мала Мощаниця Мізоцького р-ну. Українець, малописьменний, селянин. Прож. с. Мала Мощаниця Мізоцького р-ну. Заарешт. 10 листопада 1944 р. Обвинувач. за ст. 54-1а, 54-11 КК УРСР, ст. 2 Указу ПВР СРСР від 19 квітня 1943 р. Засудж. ВТ військ НКВС Рівненської обл.

10 квітня 1945 р. на 15 р. каторжних робіт і 5 р. позбавлення прав з конфіскацією майна. Помер 14 вересня 1949 р. у Томському ВТТ. Реабіл. висновком прокуратури Рівненської обл. від 28 січня 1992 р. (СБУ, 6597).

Сверблюк Тимофій Остапович, 1922 р. н., с. Мала Мощаниця Мізоцького р-ну. Українець, освіта початкова, селянин. Прож. с. Мала Мощаниця Мізоцького р-ну. Заарешт. 10 листопада 1944 р. Обвинувач. за ст. 54-1а, 54-11 КК УРСР, ст. 2 Указу ПВР СРСР від 19 квітня 1943 р. Засудж. ВТ військ НКВС Рівненської обл. 10 квітня 1945 р. на 15 р. каторжних робіт і 5 р. позбавлення прав з конфіскацією майна. Звільн. 21 червня 1955 р. Реабіл. висновком прокуратури Рівненської обл. від 16 січня 1992 р. (СБУ, 6597).

Свердлюк Григорій Трохимович, 1890 р. н., с. Будераж Мізоцького р-ну. Українець, селянин. Прож. с. Будераж Мізоцького р-ну. Заарешт. 26 липня 1947 р. Обвинувач. за ст. 20-54-1а КК УРСР. Засудж. ВТ військ МВС Рівненської обл. 12 вересня 1947 р. на 10 р. ВТТ і 5 р. позбавлення прав з конфіскацією майна. Звільн. 1 жовтня 1955 р. Реабіл. висновком прокуратури Рівненської обл. від 10 вересня 1992 р. (СБУ, 10373).

Сверч Генріх Юзефович, 1922 р. н., м. Рівне. Поляк, без певних занять. Прож. м. Рівне. Заарешт. 4 листопада 1939 р. Обвинувач. за ст. 54-2, 54-11 КК УРСР. Засудж. ОН при НКВС СРСР 17 травня 1941 р. на 5 р. ВТТ. Реабіл. висновком прокуратури Рівненської обл. від 28 грудня 1989 р. (ДАРО, 1081).

Свидницька Віра Сильвестрівна, 1927 р. н., с. Гаї Лев'ятинські Червоноармійського р-ну. Українка, освіта 4 кл., колгоспниця к-пу ім. 70-річчя тов. Сталіна. Прож. с. Антонівка Тучинського р-ну. Заарешт. 15 липня 1950 р. Обвинувач. за ст. 20-54-1а, 54-11 КК УРСР. Засудж. ВТ військ МВС Рівненської обл. 8 вересня 1950 р. на 25 р. ВТТ і 5 р. позбавлення прав з конфіскацією майна. Ухвалою ВТ ПрикВО від 8 жовтня 1954 р. термін покарання знижено до 10 р. ВТТ і 3 р. позбавлення прав. Звільн. 6 травня 1956 р. Реабіл. висновком прокуратури Рівненської обл. від 18 жовтня 1991 р. (СБУ, 5711, т. 1-2).

Свидницький Володимир Сильвестрович, 1931 р. н., с. Антонівка Тучинського р-ну. Українець, освіта 2 кл., колгоспник к-пу ім. 70-річчя тов. Сталіна. Прож. с. Антонівка Тучинського р-ну. Заарешт. 20 липня 1950 р. Обвинувач. за ст. 20-54-1а, 54-11 КК УРСР. Засудж. ВТ військ МВС Рівненської обл. 8 вересня 1950 р. на 25 р. ВТТ і 5 р. позбавлення прав з конфіскацією майна. Ухвалою ВТ ПрикВО від 8 жовтня 1954 р. термін покарання знижено до 7 р. ВТТ і 3 р. позбавлення прав. Звільн. 1 листопада 1955 р. Реабіл. висновком прокуратури Рівненської обл. від 18 жовтня 1991 р. (СБУ, 5711, т. 1-2).

Свидницький Григорій Сильвестрович, 10 жовтня 1932 р. н., с. Антонівка Тучинського р-ну. Українець, освіта 2 кл., колгоспник к-пу ім. 70-річчя тов. Сталіна. Прож. с. Антонівка Тучинського р-ну. Заарешт. 20 липня 1950 р. Обвинувач. за ст. 20-54-1а, 54-11 КК УРСР. Засудж. ВТ військ МВС Рівненської обл. 8 вересня 1950 р. на 25 р. ВТТ з конфіскацією майна. Ухвалою ВТ ПрикВО від 8 жовтня 1954 р. термін покарання знижено до 6 р. ВТТ. Звільн. 25 січня 1955 р. Реабіл. висновком прокуратури Рівненської обл. від 18 жовтня 1991 р. (СБУ, 5711, т. 1-2).

Свидницький Михайло Сильвестрович, 1931 р. н., с. Антонівка Тучинського р-ну. Українець, освіта 3 кл., кол-

госпник к-пу ім. 70-річчя тов. Сталіна. Прож. с. Антонівка Тучинського р-ну. Заарешт. 20 липня 1950 р. Обвинувач. за ст. 20-54-1а, 54-11 КК УРСР. Засудж. ВТ військ МВС Рівненської обл. 8 вересня 1950 р. на 25 р. ВТТ і 5 р. позбавлення прав з конфіскацією майна. Ухвалою ВТ ПрикВО від 8 жовтня 1954 р. термін покарання знижено до 7 р. ВТТ і 3 р. позбавлення прав. Звільн. 28 червня 1956 р. Реабіл. висновком прокуратури Рівненської обл. від 18 жовтня 1991 р. (СБУ, 5711, т. 1-2).

Свидницький Сильвестр Іванович, 1902 р. н., с. Гаї Лев'ятинські Червоноармійського р-ну. Українець, освіта 2 кл., колгоспник к-пу ім. 70-річчя тов. Сталіна. Прож. с. Антонівка Тучинського р-ну. Заарешт. 15 липня 1950 р. Обвинувач. за ст. 54-1а, 54-11 КК УРСР. Засудж. ВТ військ МВС Рівненської обл. 8 вересня 1950 р. на 25 р. ВТТ і 5 р. позбавлення прав з конфіскацією майна. Ухвалою ВТ ПрикВО від 8 жовтня 1954 р. термін покарання знижено до 10 р. ВТТ і 3 р. позбавлення прав. Звільн. 29 травня 1956 р. Реабіл. висновком прокуратури Рівненської обл. від 18 жовтня 1991 р. (СБУ, 5711, т. 1-2).

Свидрик Юхим Прокопович, 1932 р. н., с. Суховоля Рафалівського р-ну. Українець, селянин. Прож. с. Суховоля Рафалівського р-ну. Заарешт. 10 вересня 1947 р. Обвинувач. за ст. 20-54-1а КК УРСР. Засудж. ВТ військ МВС Рівненської обл. 18 грудня 1947 р. на 7 р. ВТТ з конфіскацією майна. Звільн. 17 вересня 1953 р. Реабіл. висновком прокуратури Рівненської обл. від 30 червня 1992 р. (СБУ, 9815).

Свинар Тетяна Аркадіївна, 1927 р. н., с. Користь Межиріцького р-ну. Українка, освіта 5 кл., селянка. Прож. с. Користь Межиріцького р-ну. Заарешт. 4 січня 1950 р. Обвинувач. за ст. 54-1а, 54-11 КК УРСР. Засудж. ОН при МДБ СРСР 19 липня 1950 р. на 10 р. ВТТ. Ухвалою ВТ ПрикВО від 28 квітня 1956 р. термін покарання знижено до 6 р. ВТТ. Звільн. 22 травня 1956 р. Реабіл. висновком прокуратури Рівненської обл. від 23 квітня 1992 р. (СБУ, 8320).

Свинарський Станіслав Юзефович, 1893 р. н., смт. Томашпіль Ямпільського п-ту Кам'янець-Подільської губ. Поляк, освіта середня, непрацюючий. Прож. м. Рівне, вул. Леніна, 67. Заарешт. 30 квітня 1940 р. Обвинувач. за ст. 54-10, 54-13 КК УРСР. Засудж. ОН при НКВС СРСР 11 жовтня 1940 р. на 8 р. ВТТ. Реабіл. висновком прокуратури Рівненської обл. від 20 вересня 1989 р. (ДАРО, 631).

Свирид Абросим Кіндратович, 1898 р. н., с. Користь Межиріцького р-ну. Українець, неписьменний, заступник голови сільради. Прож. с. Користь Межиріцького р-ну. Заарешт. 27 липня 1945 р. Обвинувач. за ст. 20-54-1а, 54-11 КК УРСР. Засудж. ВТ військ НКВС Рівненської обл. 19 жовтня 1945 р. на 10 р. ВТТ і 5 р. позбавлення прав з конфіскацією майна. Звільн. 29 червня 1955 р. Реабіл. висновком прокуратури Рівненської обл. від 26 лютого 1992 р. (СБУ, 11991, т. 1-2).

Свирид Іван Семенович, 1910 р. н., с. Пересопниця Рівненського р-ну. Українець, освіта 1 кл., селянин. Прож. с. Гуменники Рівненського р-ну. Заарешт. 19 січня 1949 р. Обвинувач. за ст. 54-1а, 54-11 КК УРСР. Засудж. ВТ військ МВС Рівненської обл. 26 березня 1949 р. на 10 р. ВТТ і 3 р. позбавлення прав з конфіскацією майна. Звільн. 7 грудня 1954 р. Реабіл. висновком прокуратури Рівненської обл. від 6 травня 1992 р. (СБУ, 8560).

Свирид Іларіон Максимович, 1927 р. н., с. Немовичі Сарненського

р-ну. Українець, освіта 5 кл., заготівельник. Прож. с. Немовичі Сарненського р-ну. Заарешт. 1 листопада 1946 р. Обвинувач. за ст. 54-1а, 54-11 КК УРСР. Засудж. ВТ військ МВС Рівненської обл. 25 червня 1947 р. на 10 р. ВТТ з конфіскацією майна. Звільн. 21 вересня 1955 р. Реабіл. висновком прокуратури Рівненської обл. від 10 жовтня 1991 р. (СБУ, 5644).

Свирид Леонтій Кіндратович, 1900 р. н., с. Користь Межиріцького р-ну. Українець, малописьменний, селянин. Прож. с. Користь Межиріцького р-ну. Заарешт. 19 травня 1946 р. Обвинувач. за ст. 20-54-1а КК УРСР. Засудж. ВТ військ НКВС Рівненської обл. 23 липня 1946 р. на 10 р. ВТТ і 5 р. позбавлення прав з конфіскацією майна. Звільн. 25 лютого 1955 р. Реабіл. висновком прокуратури Рівненської обл. від 26 лютого 1993 р. (СБУ, 11829).

Свирид Овер'ян Антонович, 1918 р. н., с. Немовичі Сарненського р-ну. Українець, селянин. Прож. с. Немовичі Сарненського р-ну. Заарешт. 4 червня 1944 р. Обвинувач. за ст. 54-1а, 54-11 КК УРСР, ст. 2 Указу ПВР СРСР від 19 серпня 1943 р. Засудж. ВТ військ НКВС Рівненської обл. 11 січня 1946 р. на 15 р. каторжних робіт і 5 р. позбавлення прав з конфіскацією майна. Звільн. 14 липня 1954 р. Реабіл. висновком прокуратури Рівненської обл. від 12 жовтня 1993 р. (СБУ, 14323).

Свирид Олександр Петрович, 1921 р. н., с. Бриків Корецького р-ну. Українець, освіта 4 кл., рядовий 103 зсп 21 зсб. Прож. м. Київ. Заарешт. 8 травня 1944 р. Обвинувач. за ст. 54-1а, 54-2, 54-11 КК УРСР. Засудж. ОН при НКВС СРСР 1 липня 1944 р. на 8 р. ВТТ. Постановою президії Рівненського облсуду від 30 жовтня 1989 р. вирок скасовано, справу припинено за відсутністю складу злочину. (ДАРО, 3948).

Свирид Ольга Федорівна, 1922 р. н., с. Голишів Клеванського р-ну. Українка, малописьменна, селянка. Прож. с. Голишів Клеванського р-ну. Заарешт. 1 червня 1946 р. Обвинувач. за ст. 54-1а, 54-11 КК УРСР. Засудж. ВТ військ МВС Рівненської обл. 29 липня 1947 р. на 10 р. ВТТ і 5 р. позбавлення прав з конфіскацією майна. Звільн. 11 січня 1956 р. Ухвалою СК в кримінальних справах ВС УРСР від 25 жовтня 1988 р. вирок скасовано, справу припинено за відсутністю складу злочину. (СБУ, 6037).

Свирид Тетяна Пилипівна, 1924 р. н., с. Користь Межиріцького р-ну. Українка, малописьменна, селянка. Прож. с. Користь Межиріцького р-ну. Заарешт. 19 грудня 1946 р. Обвинувач. за ст. 54-1а, 54-11 КК УРСР. Постановою УМВС у Рівненській обл. від 20 лютого 1947 р. справу припинено. (ДАРО, 1405).

Свиридон Ганна Остапівна, 1908 р. н., с. Любиковичі Сарненського р-ну. Українка, член ОУН. Прож. с. Любиковичі Сарненського р-ну. Заарешт. 24 березня 1951 р. Обвинувач. за ст. 54-1а, 54-11 КК УРСР. Засудж. ВТ військ МДБ Рівненської обл. 6 липня 1951 р. на 25 р. ВТТ і 5 р. позбавлення прав з конфіскацією майна. Звільн. 18 липня 1956 р. Реабіл. висновком прокуратури Рівненської обл. від 29 березня 1993 р. (СБУ, 12349).

Свиридон Варвара Михайлівна, 1927 р. н., с. Любиковичі Сарненського р-ну. Українка, малописьменна, селянка. Прож. с. Любиковичі Сарненського р-ну. Заарешт. 9 серпня 1946 р. Обвинувач. за ст. 54-1а, 54-11 КК УРСР. Засудж. ВТ військ МВС Рівненської обл. 30 листопада 1946 р. на 6 р. ВТТ і 5 р. позбавлення прав. Ухвалою ВТ військ МВС УО

від 20 лютого 1948 р. вирок скасовано, справу передано на новий розгляд. Засудж. ВТ військ МВС Рівненської обл. 9 березня 1948 р. на 25 р. ВТТ і 5 р. позбавлення прав. Ухвалою ВТ військ МВС УО від 7 квітня 1948 р. термін покарання знижено до 10 р. ВТТ. Звільн. 31 травня 1955 р. Ухвалою ВТ ПрикВО від 31 серпня 1956 р. вирок скасовано, справу припинено за недоведеністю складу злочину. (СБУ, 1295, т. 1-2).

Свиридон Ілля Антонович, 1911 р. н., с. Любиковичі Сарненського р-ну. Українець, селянин. Прож. с. Малушка Березнівського р-ну. Заарешт. 3 жовтня 1948 р. Обвинувач. за ст. 54-12 КК УРСР. Засудж. ОН при МДБ СРСР 24 серпня 1949 р. на 7 р. ВТТ з конфіскацією майна. Звільн. 8 вересня 1954 р. Реабіл. висновком прокуратури Рівненської обл. від 30 листопада 1989 р. (СБУ, 12818).

Свиридон Ксенія Федорівна, 1926 р. н., с. Любиковичі Сарненського р-ну. Українка, освіта 2 кл., селянка. Прож. с. Любиковичі Сарненського р-ну. Заарешт. 8 серпня 1946 р. Обвинувач. за ст. 54-1а, 54-11 КК УРСР. Постановою Сарненського РВ МДБ від 11 серпня 1946 р. справу припинено, з-під варти звільнено. (ДАРО, 3341).

Свиридон Ольга Омелянівна, 1911 р. н., с. Любиковичі Сарненського р-ну. Українка, неписьменна, селянка. Прож. с. Малушка Березнівського р-ну. Заарешт. 5 квітня 1949 р. Обвинувач. за ст. 20-54-1а КК УРСР. Засудж. ОН при МДБ СРСР 6 серпня 1949 р. на 10 р. ВТТ. Звільн. 25 лютого 1955 р. Реабіл. висновком прокуратури Рівненської обл. від 31 травня 1993 р. (ДАРО, 5498).

Свиридюк Василь Лаврінович, 1928 р. н., с. Поляни Березнівського р-ну. Українець, перебував на нелегальному становищі. Заарешт. 2 липня 1946 р. Обвинувач. за ст. 54-1а, 54-11 КК УРСР. Засудж. ВТ військ МВС Рівненської обл. 14 серпня 1946 р. на 10 р. ВТТ і 5 р. позбавлення прав з конфіскацією майна. Звільн. 5 листопада 1954 р. Реабіл. висновком прокуратури Рівненської обл. від 29 жовтня 1993 р. (СБУ, 14678).

Свиридюк Василь Павлович, 1897 р. н., с. Князівка Березнівського р-ну. Українець, неписьменний, селянин. Прож. с. Князівка Березнівського р-ну. Заарешт. 6 жовтня 1944 р. Обвинувач. за ст. 54-1а, 54-11 КК УРСР. Постановою УНКВС у Рівненській обл. від 23 січня 1945 р. справу припинено. (СБУ, 7732).

Свиридюк Ганна Дмитрівна, 1925 р. н., с. Бриків Корецького р-ну. Українка, освіта 3 кл., селянка. Прож. с. Бриків Корецького р-ну. Заарешт. 9 грудня 1944 р. Обвинувач. за ст. 54-1а, 54-11 КК УРСР. Засудж. ВТ військ НКВС Рівненської обл. 24 березня 1945 р. на 10 р. ВТТ і 5 р. позбавлення прав з конфіскацією майна. Звільн. 9 вересня 1954 р. Постановою президії Рівненського облсуду від 20 червня 1990 р. вирок скасовано, справу припинено за відсутністю складу злочину. (СБУ, 11885).

Свиридюк Олександр Кирилович, 1910 р. н., с. Князівка Березнівського р-ну. Українець, неписьменний, селянин. Прож. с. Князівка Березнівського р-ну. Обвинувач. за ст. 54-1а, 54-11 КК УРСР, ст. 2 Указу ПВР СРСР від 19 квітня 1943 р. Засудж. ВТ військ НКВС Рівненської обл. 15 лютого 1945 р. на 20 р. каторжних робіт і 5 р. позбавлення прав з конфіскацією майна. Постановою президії Рівненського облсуду від 2 серпня 1989 р. вирок скасовано, справу припинено за відсутністю складу злочину. (ДАРО, 259).

Свиридюк Софія Якимівна, 1932 р. н., с. Любиковичі Сарненського р-ну. Українка, колгоспниця. Прож.

с. Любиковичі Сарненського р-ну. Заарешт. 15 серпня 1950 р. Обвинувач. за ст. 20-54-1а, 54-11 КК УРСР. Засудж. ВТ військ МВС Рівненської обл. 12 грудня 1950 р. на 25 р. ВТТ і 5 р. позбавлення прав з конфіскацією майна. Ухвалою ВК ВС СРСР від 23 червня 1954 р. термін покарання знижено до 6 р. ВТТ і 2 р. позбавлення прав. Звільн. 4 січня 1956 р. Реабіл. висновком прокуратури Рівненської обл. від 29 жовтня 1992 р. (СБУ, 10195).

Свиридюк Уляна Якимівна, 1920 р. н., с. Любиковичі Сарненського р-ну. Українка, колгоспниця. Прож. с. Любиковичі Сарненського р-ну. Заарешт. 15 серпня 1950 р. Обвинувач. за ст. 20-54-1а, 54-11 КК УРСР. Засудж. ВТ військ МВС Рівненської обл. 12 грудня 1950 р. на 25 р. ВТТ і 5 р. позбавлення прав з конфіскацією майна. Ухвалою ВК ВС СРСР від 23 червня 1954 р. термін покарання знижено до 6 р. ВТТ і 2 р. позбавлення прав. Звільн. 24 жовтня 1955 р. Реабіл. висновком прокуратури Рівненської обл. від 29 жовтня 1992 р. (СБУ, 10195).

Свиридюк-Максимчук Євгеній Йосипович, 1930 р. н., с. Бичаль Олександрійського р-ну. Українець, освіта 7 кл., селянин. Прож. с. Бичаль Олександрійського р-ну. Заарешт. 22 липня 1948 р. Обвинувач. за ст. 54-10 ч. 1 КК УРСР. Засудж. Рівненським облсудом 30 серпня 1948 р. на 7 р. ВТТ. Звільн. 12 листопада 1954 р. Реабіл. висновком прокуратури Рівненської обл. від 17 лютого 1992 р. (СБУ, 7005).

Свирип'юк Іван Вікторович, 1925 р. н., с. Княгинине Демидівського р-ну. Українець, освіта 6 кл., селянин. Прож. с. Княгинине Демидівського р-ну. Заарешт. 31 липня 1947 р. Обвинувач. за ст. 54-1а, 54-11 КК УРСР. Вироком ВТ військ МВС Рівненської обл. від 10 грудня 1947 р. виправдано. (СБУ, 6568).

Свирип'юк Микола Павлович, 1918 р. н., с. Княгинине Демидівського р-ну. Українець, освіта 1 кл., селянин. Прож. с. Княгинине Демидівського р-ну. Заарешт. 5 червня 1945 р. Обвинувач. за ст. 20-54-8 КК УРСР, ст. 2 Указу ПВР СРСР від 19 серпня 1943 р. Засудж. ВТ військ НКВС Рівненської обл. 8 жовтня 1945 р. на 15 р. каторжних робіт і 5 р. позбавлення прав з конфіскацією майна. Помер 28 грудня 1948 р. у Карлагу. Реабіл. висновком прокуратури Рівненської обл. від 10 вересня 1993 р. (СБУ, 15037).

Свиріпа Євген Єрофейович, 1924 р. н., с. Гільча Українська Здолбунівського р-ну. Українець, освіта 2 кл., селянин. Прож. с. Гільча Українська Здолбунівського р-ну. Заарешт. 25 квітня 1944 р. Обвинувач. за ст. 54-1а, 54-11 КК УРСР, ст. 2 Указу ПВР СРСР від 19 квітня 1943 р. Засудж. ВТ військ НКВС Рівненської обл. 5 жовтня 1944 р. на 20 р. каторжних робіт і 5 р. позбавлення прав з конфіскацією майна. Звільн. 22 серпня 1956 р. Реабіл. висновком прокуратури Рівненської обл. від 31 липня 1992 р. (СБУ, 9633).

Свистонюк Анатолій Олександрович, 1919 р. н., с. Самостріли Межиріцького р-ну. Українець, освіта 7 кл., обліковець колгоспу. Прож. с. Самостріли Межиріцького р-ну. Заарешт. 13 червня 1949 р. Обвинувач. за ст. 54-1а, 54-11 КК УРСР. Засудж. ОН при МДБ СРСР 26 листопада 1949 р. на 10 р. ВТТ. Звільн. 11 квітня 1956 р. Реабіл. висновком прокуратури Рівненської обл. від 12 травня 1993 р. (ДАРО, 5443).

Свистонюк Ганна Купріянівна, 1913 р. н., с. Городище Межиріцького р-ну. Українка, неписьменна, селянка.

Прож. с. Самостріли Межиріцького р-ну. Заарешт. 2 жовтня 1948 р. Обвинувач. за ст. 20-54-1а КК УРСР. Засудж. ОН при МДБ СРСР 20 січня 1949 р. на 10 р. ВТТ. Звільн. 30 березня 1955 р. Постановою президії Рівненського облсуду від 20 червня 1990 р. вирок скасовано, справу припинено за недоведеністю участі у злочині. (ДАРО, 4827).

Свистонюк Петро Онуфрійович, 1923 р. н., с. Залізниця Межиріцького р-ну. Українець, освіта 3 кл., селянин. Прож. с. Залізниця Межиріцького р-ну. Заарешт. 10 березня 1946 р. Обвинувач. за ст. 54-1а, 54-11 КК УРСР. Засудж. ВТ військ МВС Рівненської обл. 29 квітня 1946 р. на 25 р. ВТТ і 5 р. позбавлення прав з конфіскацією майна. Постановою комісії ПВР СРСР від 19 червня 1956 р. термін покарання знижено до 13 р. ВТТ. Звільн. 28 липня 1956 р. Реабіл. висновком прокуратури Рівненської обл. від 3 лютого 1992 р. (СБУ, 7224).

Свистонюк Степан Олександрович, 1913 р. н., с. Самостріли Межиріцького р-ну. Українець, освіта 3 кл., селянин. Прож. с. Самостріли Межиріцького р-ну. Заарешт. 29 лютого 1940 р. Обвинувач. за ст. 54-10 ч. 2, 54-11 КК УРСР. Засудж. ОН при НКВС СРСР 3 червня 1941 р. на 8 р. ВТТ. Помер 30 квітня 1942 р. у Сєввостлагу. Реабіл. висновком прокуратури Рівненської обл. від 15 червня 1989 р. (ДАРО, 2956).

Свистун Яким Герасимович, 1898 р. н., с. Голишів Клеванського р-ну. Українець, червоноармієць 371 сп 130 сд. Заарешт. 18 червня 1944 р. Обвинувач. за ст. 54-1б, 54-11 КК УРСР. Засудж. ВТ 1 БФ 22 серпня 1944 р. на 10 р. ВТТ і 5 р. позбавлення прав з конфіскацією майна. Звільн. 14 квітня 1956 р. Реабіл. висновком прокуратури Львівської обл. від 6 червня 1996 р. (СБУ, 15976).

Свідерський Антон Стефанович, 1894 р. н., с. Рубче Олександрійського р-ну. Поляк, неписьменний, двірник. Прож. м. Рівне. Заарешт. 11 березня 1944 р. Обвинувач. за ст. 54-1а, 54-11 КК УРСР. Постановою УМДБ у Рівненській обл. від 14 серпня 1944 р. справу припинено. (ДАРО, 1942).

Свідерський Олексій Франкович, 1928 р. н., с. Новосілки Здолбунівського р-ну. Українець, селянин. Прож. с. Новосілки Здолбунівського р-ну. Заарешт. 27 січня 1948 р. Обвинувач. за ст. 19-20-54-1а, 206-17а КК УРСР. Засудж. ОН при МДБ СРСР 19 червня 1948 р. на 10 р. ВТТ. Звільн. 6 січня 1955 р. Реабіл. висновком прокуратури Рівненської обл. від 21 липня 1997 р. (СБУ, 16130).

Свідрувна Анелія Янівна, 1921 р. н., с. Воля Забежовська Краківського воєв. (Польща). Полька, освіта 4 кл., прибиральниця у млині. Прож. м. Рівне, вул. Згода, 3. Заарешт. 19 червня 1940 р. Обвинувач. за ст. 80 КК УРСР. Засудж. ОН при НКВС СРСР 26 квітня 1940 р. на 3 р. ВТТ. (ДАРО, 3009).

Свінков Володимир Якимович, 1901 р. н., м. Рівне. Українець, освіта 7 кл., каменяр. Прож. м. Рівне, вул. Міцкевича, 20. Заарешт. 24 грудня 1939 р. Обвинувач. за ст. 54-2, 54-11 КК УРСР. Постановою прокуратури Рівненської обл. від 9 липня 1940 р. справу припинено. (ДАРО, 2878).

Свінков Іван Оксентович, 1925 р. н., с. Загороща Здолбунівського р-ну. Українець, освіта 4 кл., робітник цементного заводу. Прож. с. Загороща Здолбунівського р-ну. Заарешт. 16 жовтня 1944 р. Обвинувач. за ст. 54-1а, 54-11 КК УРСР, ст. 2 Указу ПВР СРСР від 19 квітня 1943 р. Засудж. ВТ військ НКВС Рівненської обл. 31 січня 1945 р. на 20 р. каторжних робіт і 5 р. позбавлення прав з конфіскацією майна. Помер 2 вересня 1945 р. у

Сєввостлагу. Реабіл. висновком прокуратури Рівненської обл. від 3 лютого 1992 р. (СБУ, 6630).

Свінтозельський Володимир Антонович, 1928 р. н., с. Стовпець Вербського р-ну. Українець, селянин. Прож. с. Стовпець Вербського р-ну. Заарешт. 8 травня 1944 р. Обвинувач. за ст. 54-1а, 54-11 КК УРСР. Засудж. ВТ військ НКВС Рівненської обл. 12 січня 1945 р. на 10 р. ВТТ з конфіскацією майна. Звільн. 10 березня 1956 р. Реабіл. висновком прокуратури Рівненської обл. від 27 серпня 1993 р. (СБУ, 14137).

Свінтозельський Володимир Олексійович, 1929 р. н., х. Забірки Стовпецької сільради Вербського р-ну. Українець, освіта 3 кл., селянин. Прож. с. Гряди Тернопільської обл. Заарешт. 20 травня 1949 р. Обвинувач. за ст. 54-1а, 54-11 КК УРСР. Засудж. ВТ військ МВС Рівненської обл. 27 серпня 1949 р. на 25 р. ВТТ і 5 р. позбавлення прав з конфіскацією майна. Звільн. 18 серпня 1956 р. Реабіл. висновком прокуратури Рівненської обл. від 25 листопада 1992 р. (СБУ, 10484).

Свінцицький Семен Йосипович, 1875 р. н., Радомисльський п-т Київської губ. Поляк, сільський староста. Прож. с. Озери Рівненського п-ту Волинської губ. Заарешт. 20 серпня 1920 р. Обвинувач. за підозрою в контрреволюційній діяльності. Засудж. ОВ при Реввійськраді 12 армії 3 вересня 1920 р. до ВМП – розстрілу. Реабіл. висновком прокуратури Рівненської обл. від 5 жовтня 1992 р. (СБУ, 10131).

Свіржевський Анатолій Климович, 1922 р. н., с. Івачків Здолбунівського р-ну. Українець, освіта 5 кл., працівник торгівлі. Прож. с. Івачків Здолбунівського р-ну. Заарешт. 27 квітня 1944 р. Обвинувач. за ст. 54-1а, 54-11 КК УРСР. Засудж. ВТ військ НКВС Рівненської обл. 6 грудня 1944 р. до ВМП – розстрілу з конфіскацією майна. Вирок виконано 9 березня 1945 р. Реабіл. висновком прокуратури Рівненської обл. від 31 січня 1993 р. (СБУ, 11191).

Свірик Антон Семенович, 1922 р. н., с. Коростова Острозького р-ну. Українець, перебував на нелегальному становищі. Прож. с. Коростова Острозького р-ну. Заарешт. 23 квітня 1944 р. Обвинувач. за ст. 54-1а, 54-11 КК УРСР. Засудж. ВТ військ НКВС Рівненської обл. 27 липня 1944 р. до ВМП – розстрілу з конфіскацією майна. Вирок виконано 9 жовтня 1944 р. Реабіл. висновком прокуратури Рівненської обл. від 13 грудня 1993 р. (СБУ, 14937).

Свірик Володимир Антонович, 1925 р. н., с. Коростова Острозького р-ну. Українець, освіта 4 кл., селянин. Прож. с. Коростова Острозького р-ну. Заарешт. 1 червня 1950 р. Обвинувач. за ст. 54-1а, 54-11 КК УРСР. Засудж. ВТ військ МВС Рівненської обл. 24 липня 1950 р. на 25 р. ВТТ і 5 р. позбавлення прав з конфіскацією майна. Ухвалою ВТ ПрикВО від 10 листопада 1956 р. термін покарання знижено до 10 р. ВТТ. Звільн. 6 червня 1956 р. Реабіл. висновком прокуратури Рівненської обл. від 17 березня 1992 р. (СБУ, 7425).

Свірідов Фьодор Міхайловіч, 1889 р. н., с. Борова Мозирського п-ту Мінської губ. (Білорусія). Білорус, малописьменний, столяр. Прож. с. Кисоричі Сарненського п-ту. Заарешт. 29 вересня 1939 р. Обвинувач. за ст. 54-10 ч. 1, 80 КК УРСР. Помер 22 січня 1942 р. у Магаданській лікарні Сєввостлагу. Постановою УКДБ при РМ УРСР у Рівненській обл. від 17 лютого 1958 р. справу припинено. Постановою прокуратури Рівненської обл. від 20 вересня 1989 р. справу припинено за відсутністю складу злочину. (ДАРО, 875).

Світлицький Микола Іванович, 1921 р. н., с. Шубків Тучинського р-ну. Українець, освіта 5 кл., диякон. Прож. с. Шубків Тучинського р-ну. Заарешт. 23 червня 1945 р. Обвинувач. за ст. 54-1а, 54-11 КК УРСР. Засудж. ОН при НКВС СРСР 21 листопада 1945 р. на 5 р. ВТТ. Постановою президії Рівненського облсуду від 14 лютого 1990 р. вирок скасовано, справу припинено за відсутністю складу злочину. (ДАРО, 4513).

Свіщевська Ольга Мойсеївна, 1925 р. н., с. Кураш Дубровицького р-ну. Українка, селянка. Прож. с. Кураш Дубровицького р-ну. Заарешт. 25 грудня 1944 р. Обвинувач. за ст. 54-1а, 54-11 КК УРСР, ст. 2 Указу ПВР СРСР від 19 серпня 1943 р. Засудж. ВТ військ НКВС Рівненської обл. 29 березня 1945 р. на 15 р. каторжних робіт і 5 р. позбавлення прав з конфіскацією майна. Ухвалою ВТ ПрикВО від 14 грудня 1954 р. термін покарання знижено до 10 р. ВТТ і 2 р. позбавлення прав. Звільн. 20 квітня 1956 р. Постановою президії Рівненського облсуду від 6 червня 1990 р. вирок скасовано, справу припинено за відсутністю складу злочину. (СБУ, 5770).

Свіщевський Василь Олександрович, 1926 р. н., с. Новородчиці Острозького р-ну. Українець, освіта 4 кл., рядовий 139 зсп 46 зсб. Прож. ст. Сурок (Марійська АРСР). Заарешт. 22 червня 1945 р. Обвинувач. за ст. 58-1а, 58-11 КК РРФСР. Засудж. ОН при МВС СРСР 15 травня 1946 р. на 7 р. ВТТ. Реабіл. висновком прокуратури Рівненської обл. від 1 березня 1993 р. (ДАРО, 5729).

Свіщевський Дем'ян Семенович, 1914 р. н., с. Кураш Дубровицького р-ну. Українець, письменний, селянин. Прож. с. Кураш Дубровицького р-ну. Заарешт. 9 січня 1945 р. Обвинувач. за ст. 54-1а, 54-11 КК УРСР. Здійснив у ніч з 6 на 7 травня 1945 р. втечу з КПУ Дубровицького РВ НКВС. Постановою Дубровицького РВ НКВС від 30 червня 1945 р. справу призупинено, оголошено в розшук. Постановою УКДБ при РМ УРСР у Рівненській обл. від 12 січня 1965 р. справу припинено за недоведеністю участі у здійсненні злочину. (ДАРО, 2515).

Свіщевський Омелян Васильович, 1923 р. н., с. Кураш Дубровицького р-ну. Українець, селянин. Прож. с. Кураш Дубровицького р-ну. Заарешт. 3 березня 1945 р. Обвинувач. за ст. 54-1а, 54-11 КК УРСР. Засудж. ВТ військ НКВС Рівненської обл. 29 червня 1945 р. на 10 р. ВТТ і 5 р. позбавлення прав з конфіскацією майна. Звільн. 23 липня 1953 р. Реабіл. висновком прокуратури Рівненської обл. від 30 вересня 1993 р. (СБУ, 14463).

Святенко Анна Логіновна, 1919 р. н., смт. Новиє Рєшоти Кочковського р-ну Новосибірської обл. (Росія). Росіянка, член ВЛКСМ, освіта 4 кл., домогосподарка. Прож. м. Вінниця, вул. Нагорна, 31. Заарешт. 12 грудня 1945 р. Обвинувач. за ст. 54-1а, 54-11 КК УРСР. Постановою ТВ НКДБ Ковельської залізниці від 31 січня 1946 р. справу припинено, з-під варти звільнено. (ДАРО, 2689).

Святецький Василь Трохимович, 1930 р. н., с. Плоске Острозького р-ну. Українець, освіта 2 кл., селянин. Прож. с. Плоске Острозького р-ну. Заарешт. 3 жовтня 1947 р. Обвинувач. за ст. 54-1а, 54-11 КК УРСР. Засудж. ВТ військ МВС Рівненської обл. 7 грудня 1947 р. на 25 р. ВТТ з конфіскацією майна. Ухвалою ВК ВС СРСР від 22 червня 1949 р. вирок скасовано, справу припинено за відсутністю ознак злочину. Звільн. 26 листопада 1949 р. (СБУ, 577).

Сданчик Марія Олександрівна, 1926 р. н., с. Глинне Рокитнівського р-ну. Українка, селянка. Прож. с. Под'ясене Рокитнівського р-ну. Заарешт. 19 лютого 1945 р. Обвинувач. за ст. 20-54-1а, 54-11 КК УРСР. Засудж. ВТ військ НКВС Рівненської обл. 20 травня 1945 р. на 10 р. ВТТ і 5 р. позбавлення прав з конфіскацією майна. Звільн. 16 березня 1954 р. Реабіл. висновком прокуратури Рівненської обл. від 10 серпня 1993 р. (СБУ, 14231).

Себало Спиридон Семенович, 1902 р. н., с. Підгайці Млинівського р-ну. Українець, освіта 3 кл., селянин. Прож. кол. Щаслива Остріївської сільради Млинівського р-ну. Заарешт. 23 квітня 1941 р. Обвинувач. за ст. 54-2, 54-11 КК УРСР. Засудж. ОН при НКВС СРСР 25 квітня 1942 р. на 10 р. ВТТ. Реабіл. висновком прокуратури Рівненської обл. від 29 серпня 1989 р. (ДАРО, 480).

Себало Степан Костянтинович, 1922 р. н., с. Підгайці Млинівського р-ну. Українець, селянин. Прож. с. Підгайці Млинівського р-ну. Заарешт. 10 березня 1944 р. Обвинувач. за ст. 58-2, 58-11 КК РРФСР. Засудж. ВТ 13 армії 30 березня 1944 р. на 10 р. ВТТ і 5 р. позбавлення прав з конфіскацією майна. Звільн. 10 березня 1954 р. Реабіл. висновком прокуратури Рівненської обл. від 20 липня 1992 р. (СБУ, 9339).

Севастяник Кузьма Семенович, 1915 р. н., с. Городець Володимирецького р-ну. Українець, помічник машиніста водокачки ст. Антонівка. Прож. с. Городець Володимирецького р-ну. Заарешт. 26 квітня 1949 р. Обвинувач. за ст. 54-1а, 54-11 КК УРСР. Засудж. ВТ військ МВС Рівненської обл. 20 серпня 1949 р. на 25 р. ВТТ і 5 р. позбавлення прав з конфіскацією майна. Ухвалою ВТ ПрикВО від 19 травня 1955 р. термін покарання знижено до 7 р. ВТТ і 3 р. позбавлення прав. Звільн. 13 червня 1956 р. Реабіл. висновком прокуратури Рівненської обл. від 2 червня 1993 р. (СБУ, 13294).

Северинчук Іван Кирилович, 1924 р. н., с. Синів Гощанського р-ну. Українець, освіта 3 кл., червоноармієць 19 зсб. Прож. ст. Татіщево Саратовської обл. (Росія). Заарешт. 3 липня 1944 р. Обвинувач. за ст. 58-1а, 58-11 КК РРФСР. Засудж. ОН при НКВС СРСР 18 листопада 1944 р. на 10 р. ВТТ. Постановою президії Рівненського облсуду від 20 вересня 1989 р. вирок скасовано, справу припинено за відсутністю складу злочину. (ДАРО, 611).

Северинюк Софія Дорофіївна, 1929 р. н., с. Вільгір Гощанського р-ну. Українка, малописьменна. Прож. с. Вільгір Гощанського р-ну. Заарешт. 20 січня 1950 р. Обвинувач. за ст. 20-54-1а, 54-11 КК УРСР. Засудж. ОН при МДБ СРСР 22 липня 1950 р. на 10 р. ВТТ. Звільн. 26 квітня 1956 р. Реабіл. висновком Генеральної прокуратури УРСР від 12 травня 1992 р. (СБУ, 8451).

Севернюк Микола Силович, 1929 р. н., с. Липа Дубенського р-ну. Українець, касир складу ст. Дубно. Прож. с. Липа Дубенського р-ну. Заарешт. 5 січня 1949 р. Обвинувач. за ст. 54-1а, 54-11 КК УРСР. Засудж. ВТ військ МВС Рівненської обл. 9 серпня 1949 р. на 25 р. ВТТ і 5 р. позбавлення прав з конфіскацією майна. Ухвалою ВТ ПрикВО від 5 травня 1955 р. термін покарання знижено до 5 р. ВТТ. Звільн. 23 травня 1955 р. Реабіл. висновком прокуратури Рівненської обл. від 24 лютого 1992 р. (СБУ, 12809).

Севрюкова Віра Олександрівна, 1923 р. н., м. Корець Рівненської обл. Українка, освіта 7 кл., телефоністка Здолбунівського бюро РАЦС. Прож. м. Здол-

бунів, вул. Віли, 1. Заарешт. 2 листопада 1945 р. Обвинувач. за ст. 20-54-1а КК УРСР. Засудж. ВТ військ НКВС Рівненської обл. 7 березня 1946 р. на 10 р. ВТТ і 5 р. позбавлення прав з конфіскацією майна. Звільн. 3 грудня 1954 р. Реабіл. висновком прокуратури Рівненської обл. від 19 листопада 1991 р. (СБУ, 5848).

Сегень Петро Вікторович, 1927 р. н., с. Крилів Корецького р-ну. Українець, неписьменний, селянин. Прож. с. Юзефівка Корецького р-ну. Заарешт. 26 липня 1944 р. Обвинувач. за ст. 54-1а, 54-11 КК УРСР, ст. 2 Указу ПВР СРСР від 19 квітня 1943 р. Засудж. ВТ військ НКВС Рівненської обл. 30 грудня 1944 р. на 20 р. сама каторжних робіт і 5 р. позбавлення прав з конфіскацією майна. Ухвалою ВТ ПрикВО від 14 грудня 1954 р. термін покарання знижено до 10 р. ВТТ і 3 р. позбавлення прав. Звільн. 19 жовтня 1954 р. Реабіл. висновком прокуратури Рівненської обл. від 28 вересня 1992 р. (СБУ, 9884).

Седик Наум Степанович, 1896 р. н., с. Остріїв Млинівського р-ну. Українець, освіта 2 кл., червоноармієць 83 зсп 28 зсб. Прож. м. Новочеркаськ (Росія). Заарешт. 30 квітня 1944 р. Обвинувач. за ст. 54-3 КК УРСР. Засудж. ОН при НКВС СРСР 11 грудня 1944 р. на 8 р. ВТТ. Реабіл. висновком прокуратури Рівненської обл. від 20 листопада 1989 р. (ДАРО, 858).

Седик Никифор Савович, 1912 р. н., с. Остріїв Млинівського р-ну. Українець, неписьменний, рядовий 106 зсп 28 зсд. Прож. м. Новочеркаськ (Росія). Заарешт. 1 серпня 1944 р. Обвинувач за ст. 58-1б, 58-11 КК РРФСР. Засудж. ОН при НКВС СРСР 20 січня 1945 р. на 10 р. ВТТ. Ухвалою ВТ ПрикВО від 29 травня 1965 р. вирок скасовано, справу припинено за недоведеністю участі в злочині. (ДАРО, 3527).

Седлецький Петро Михайлович, 1898 р. н., с. Дяков Березdівського р-ну Кам'янець-Подільської обл. Поляк, селянин. Прож. с. Борщівка Гощанського р-ну. Заарешт. 11 червня 1941 р. Обвинувач. за ст. 58-6, 58-13 КК РРФСР. Постановою УМВС у Сталінградській обл. від 3 лютого 1942 р. справу припинено. Звільн. 12 лютого 1942 р. Постановою прокуратури Рівненської обл. від 8 жовтня 1992 р. справу припинено за відсутністю складу злочину. (СБУ, 10099).

Седляр Іван Савович, 1921 р. н., с. Зарів'я Корецького р-ну. Українець, освіта 7 кл., селянин. Прож. с. Зарів'я Корецького р-ну. Заарешт. 4 листопада 1948 р. Обвинувач. за ст. 20-54-1а КК УРСР. Засудж. ОН при МДБ СРСР 7 вересня 1949 р. на 10 р. ВТТ. Звільн. 8 лютого 1956 р. Реабіл. висновком прокуратури Рівненської обл. від 10 квітня 1992 р. (ДАРО, 4962-4963).

Седляр Михайло Петрович, 1917 р. н., м. Київ. Українець, освіта 3 кл., селянин. Прож. с. Даничів Межиріцького р-ну. Заарешт. 28 січня 1944 р. Обвинувач. за ст. 58-2 КК РРФСР. Засудж. ВТ 13 армії 21 лютого 1944 р. на 10 р. ВТТ і 3 р. позбавлення прав. Звільн. 28 січня 1954 р. Реабіл. висновком прокуратури Рівненської обл. від 30 грудня 1991 р. (СБУ, 6483).

Седляр-Шендецька Ганна Прокопівна, 1896 р. н., м. Корець Рівненської обл. Українка, освіта 3 кл., селянка. Прож. м. Корець Рівненської обл. Заарешт. 27 квітня 1945 р. Обвинувач. за ст. 54-10 ч. 2 КК УРСР. Засудж. ВТ військ НКВС Рівненської обл. 7 липня 1945 р. на 10 р. ВТТ і 5 р. позбавлення прав з конфіскацією майна. Звільн. 16 жовтня 1954 р. Реабіл. висновком прокуратури Рівненської обл. від 22 лютого 1993 р. (СБУ, 11670).

Седун Кузьма Антонович, 1915 р. н., с. Теклівка Березнівського р-ну. Українець, освіта 4 кл., червоноармієць 62 зсп 6 зсб. Прож. м. Ворошиловськ. Заарешт. 21 травня 1944 р. Обвинувач. за ст. 54-1а, 54-11 КК УРСР. Засудж. ОН при НКВС СРСР 30 вересня 1944 р. на 10 р. ВТТ. Реабіл. висновком прокуратури Рівненської обл. від 27 вересня 1992 р. (ДАРО, 5166).

Седун Федора Матвіївна, 1926 р. н., х. Занакот Зірненської сільради Березнівського р-ну. Українка, селянка. Прож. с. Білка Березнівського р-ну. Заарешт. 28 квітня 1945 р. Обвинувач. за ст. 54-1а, 54-11 КК УРСР, ст. 2 Указу ПВР СРСР від 19 серпня 1943 р. Засудж. ВТ військ НКВС Рівненської обл. 3 червня 1945 р. на 15 р. каторжних робіт і 5 р. позбавлення прав. Звільн. 3 вересня 1955 р. Реабіл. висновком прокуратури Рівненської обл. від 25 травня 1992 р. (СБУ, 9767).

Секан Андрій Васильович, 1921 р. н., с. Зеленица Володимирецького р-ну. Українець, освіта 4 кл., червоноармієць 45 зсп 48 зсб. Прож. табір Бершеть Молотовської обл. (Росія). Заарешт. 24 листопада 1944 р. Обвинувач. за ст. 54-1а, 54-11 КК УРСР. Засудж. ОН при НКВС СРСР 10 травня 1945 р. на 10 р. ВТТ. Звільн. 22 травня 1952 р. Постановою президії Рівненського облсуду від 17 січня 1990 р. вирок скасовано, справу припинено за відсутністю складу злочину. (ДАРО, 5007).

Селеванюк Микола Антонович, 1924 р. н., с. Холоневичі Цуманського р-ну Волинської обл. Українець, перебував на нелегальному становищі. Заарешт. 24 липня 1944 р. Обвинувач. за ст. 54-1а, 54-11 КК УРСР. Засудж. ВТ військ НКВС Рівненської обл. 28 жовтня 1944 р. до ВМП – розстрілу з конфіскацією майна. Постановою ПВР СРСР від 25 січня 1945 р. ВМП замінено на 20 р. каторжних робіт. Реабіл. висновком прокуратури Рівненської обл. від 27 вересня 1993 р. (СБУ, 14168).

Селезень Андрій Зиновійович, 1918 р. н., с. Соломіївка Дубровицького р-ну. Українець, селянин. Прож. с. Соломіївка Дубровицького р-ну. Заарешт. 8 березня 1944 р. Обвинувач. за ст. 54-1б, 54-11 КК УРСР. Засудж. ВТ 70 армії 5 квітня 1944 р. на 10 р. ВТТ і 5 р. позбавлення прав з конфіскацією майна. Реабіл. висновком військової прокуратури Західного регіону України від 10 серпня 1994 р. (СБУ, 15603).

Селезень Софія Андріївна, 1930 р. н., с. Любиковичі Сарненського р-ну. Українка, освіта початкова, селянка. Прож. с. Малушка Березнівського р-ну. Заарешт. 4 вересня 1948 р. Обвинувач. за ст. 20-54-1а КК УРСР. Засудж. ОН при МДБ СРСР 16 квітня 1949 р. на 5 р. ВТТ. Реабіл. висновком прокуратури Рівненської обл. від 17 лютого 1992 р. (ДАРО, 4856).

Селезень Софія Калістратівна, 1925 р. н., с. Любиковичі Сарненського р-ну. Українка, освіта 3 кл., працівниця молокоприймального пункту. Прож. с. Любиковичі Сарненського р-ну. Заарешт. 10 липня 1946 р. Обвинувач. за ст. 54-1а, 54-11 КК УРСР, ст. 2 Указу ПВР СРСР від 19 квітня 1943 р. Засудж. ВТ військ МВС Рівненської обл. 4 листопада 1946 р. на 15 р. каторжних робіт. Звільн. 8 червня 1956 р. Реабіл. висновком прокуратури Рівненської обл. від 11 травня 1992 р. (СБУ, 8399).

Селезень Софрон Потапович, 1917 р. н., с. Любиковичі Сарненського р-ну. Українець, червоноармієць 766 осб. Прож. м. Челябінськ (Росія). Заарешт. 21 жовтня 1941 р. Обвинувач. за ст. 58-10 ч. 2 КК РРФСР. Засудж. ВТ Челябінського військового гарнізону 3 листопада 1941 р.

до ВМП – розстрілу. Вирок виконано 5 січня 1942 р. Реабіл. висновком прокуратури Рівненської обл. від 17 грудня 1993 р. (СБУ, 15021).

Селезень Федір Андрійович, 1913 р. н., с. Мар'янівка Сарненського р-ну. Українець, вояк УПА, перебував на нелегальному становищі. Заарешт. 25 березня 1945 р. Обвинувач. за ст. 54-1а, 54-11 КК УРСР. Засудж. ВТ військ НКВС Рівненської обл. 16 серпня 1945 р. на 10 р. ВТТ і 5 р. позбавлення прав з конфіскацією майна. Звільн. 7 жовтня 1953 р. Реабіл. висновком прокуратури Рівненської обл. від 6 вересня 1993 р. (СБУ, 14008).

Селесько Надія Дмитрівна, 1912 р. н., с. Омельник Кременчуцького р-ну Полтавської обл. Українка, закінчила Кременецький педінститут, учителька. Прож. с. Торговиця Острожецького р-ну. Заарешт. 24 червня 1944 р. Обвинувач. за ст. 54-1а, 54-11 КК УРСР. Засудж. ВТ військ НКВС Рівненської обл. 31 серпня 1944 р. до ВМП – розстрілу з конфіскацією майна. Вирок виконано 15 листопада 1944 р. Реабіл. висновком прокуратури Рівненської обл. від 31 березня 1993 р. (СБУ, 12241).

Селех Родіон Данилович, 1923 р. н., с. Срібне Червоноармійського р-ну. Українець, освіта 3 кл., червоноармієць 9 зкп 5 зкб. Прож. м. Ставрополь (Росія). Заарешт. 10 серпня 1944 р. Обвинувач. за ст. 54-1а, 54-11 КК УРСР. Засудж. ОН при НКВС СРСР 28 лютого 1945 р. на 5 р. ВТТ. Постановою президії Рівненського облсуду від 15 жовтня 1966 р. вирок скасовано, справу припинено за відсутністю складу злочину. (ДАРО, 3553).

Селецька Антоніна Сергіївна, 1921 р. н., с. Глинськ Здолбунівського р-ну. Українка, освіта 6 кл., селянка. Прож. с. Глинськ Здолбунівського р-ну. Заарешт. 12 червня 1945 р. Обвинувач. за ст. 54-1а, 54-11 КК УРСР, ст. 2 Указу ПВР СРСР від 19 квітня 1943 р. Засудж. ВТ військ НКВС Рівненської обл. 30 серпня 1945 р. на 20 р. каторжних робіт і 5 р. позбавлення прав з конфіскацією майна. Ухвалою ВТ ПрикВО від 18 червня 1956 р. термін покарання знижено до 10 р. ВТТ і 3 р. позбавлення прав. Звільн. 18 травня 1956 р. Реабіл. висновком прокуратури Рівненської обл. від 29 липня 1992 р. (СБУ, 9555).

Селецька Вероніка Стефанівна, 1905 р. н., с. Велике Вербче Степанського р-ну. Полька, освіта 5 кл., швея. Прож. м. Березне Рівненської обл. Заарешт. 18 січня 1945 р. Обвинувач. за ст. 54-1а, 54-11 КК УРСР. Постановою Управління ПФТ 048 НКВС м. Шахти Ростовської обл. від 19 жовтня 1945 р. справу припинено. (ДАРО, 1519).

Селига Станіслав Францович, 1897 р. н., с. Тартак Варшавської губ. (Польща). Поляк, освіта 3 кл., біженець. Заарешт. 31 грудня 1939 р. Обвинувач. за ст. 79, 80 КК УРСР. Засудж. ОН при НКВС СРСР 4 вересня 1940 р. на 5 р. ВТТ. Реабіл. висновком прокуратури Рівненської обл. від 31 серпня 1989 р. (ДАРО, 922).

Селицький Антон Михайлович, 1915 р. н., Свєнцяцкій п-т Вілінської губ. (Білорусія). Білорус, освіта 4 кл., селянин. Заарешт. 26 січня 1940 р. у м. Рівне. Обвинувач. за ст. 80 КК УРСР. Засудж. ОН при НКВС СРСР 26 червня 1940 р. на 5 р. ВТТ. Реабіл. висновком прокуратури Рівненської обл. від 31 серпня 1989 р. (ДАРО, 752).

Семак Анастасія Олексіївна, 1926 р. н., с. Яринівка Березнівського р-ну. Українка, неписьменна, селянка. Прож. с. Яринівка Березнівського р-ну. Заарешт. 8 березня 1945 р. Обвинувач. за ст. 54-1а, 54-11 КК УРСР. Засудж. ВТ

військ НКВС Рівненської обл. 7 серпня 1945 р. на 10 р. ВТТ і 5 р. позбавлення прав з конфіскацією майна. Звільн. 8 жовтня 1954 р. Реабіл. висновком прокуратури Рівненської обл. від 19 листопада 1991 р. (СБУ, 6044).

Семак Михайло Васильович, 1930 р. н., с. Яринівка Березнівського р-ну. Українець, освіта початкова, селянин. Прож. х. Молодиче Яринівської сільради Березнівського р-ну. Заарешт. 6 березня 1945 р. Обвинувач. за ст. 54-1а, 54-11 КК УРСР. Засудж. ВТ військ НКВС Рівненської обл. 9 липня 1945 р. на 10 р. ВТТ з конфіскацією майна. Звільн. 23 липня 1954 р. Реабіл. висновком прокуратури Рівненської обл. від 15 лютого 1993 р. (СБУ, 12027).

Семак Надія Василівна, 1929 р. н., с. Яринівка Березнівського р-ну. Українка, освіта початкова, селянка. Прож. х. Молодиче Яринівської сільради Березнівського р-ну. Заарешт. 6 березня 1945 р. Обвинувач. за ст. 54-1а, 54-11 КК УРСР. Засудж. ВТ військ НКВС Рівненської обл. 9 липня 1945 р. на 10 р. ВТТ з конфіскацією майна. Звільн. 23 липня 1954 р. Реабіл. висновком прокуратури Рівненської обл. від 15 лютого 1993 р. (СБУ, 12027).

Семак Федір Петрович, 1921 р. н., с. Яринівка Березнівського р-ну. Українець, освіта 4 кл., робітник Ковельської залізниці. Прож. с. Яринівка Березнівського р-ну. Заарешт. 10 березня 1945 р. Обвинувач. за ст. 54-1а, 54-11 КК УРСР. Засудж. ВТ військ НКВС Рівненської обл. 6 липня 1945 р. на 10 р. ВТТ і 5 р. позбавлення прав з конфіскацією майна. Постановою президії Рівненського облсуду від 20 листопада 1991 р. вирок скасовано, справу припинено за відсутністю складу злочину. (СБУ, 8305).

Семак Христина Григорівна, 1928 р. н., с. Яринівка Березнівського р-ну. Українка, малописьменна, перебувала на нелегальному становищі. Заарешт. 16 грудня 1947 р. Обвинувач. за ст. 54-1а, 54-11 КК УРСР. Засудж. ВТ військ МВС Рівненської обл. 13 березня 1948 р. на 10 р. ВТТ і 5 р. позбавлення прав. Постановою президії Рівненського облсуду від 19 вересня 1990 р. вирок скасовано, справу припинено за відсутністю складу злочину. (СБУ, 8289).

Семенович Адам Трохимович, 1929 р. н., с. Хотин Сосновського р-ну. Українець, освіта 1 кл., селянин. Прож. с. Хотин Сосновського р-ну. Заарешт. 27 серпня 1948 р. Обвинувач. за ст. 20-54-1а КК УРСР. Засудж. ОН при МДБ СРСР 4 грудня 1948 р. на 10 р. ВТТ. Загинув 4 листопада 1951 р. під час вибуху в штольні № 28 на руднику № 1 табірного відділення № 4 «Бутугичаг» Бєрлагу. Реабіл. висновком прокуратури Рівненської обл. від 14 лютого 1994 р. (ДАРО, 5727).

Семенович Анастасія Семенівна, 1924 р. н., с. Балашівка Березнівського р-ну. Українка, неписьменна, колгоспниця к-пу «Червона Зірка». Прож. с. Балашівка Березнівського р-ну. Заарешт. 2 грудня 1950 р. Обвинувач. за ст. 54-1а, 54-11 КК УРСР. Засудж. ВТ військ МВС Рівненської обл. 20 березня 1951 р. на 25 р. ВТТ і 5 р. позбавлення прав з конфіскацією майна. Ухвалою ВТ ПрикВО від 21 вересня 1955 р. термін покарання знижено до 10 р. ВТТ і 3 р. позбавлення прав. Звільн. 9 травня 1956 р. Реабіл. висновком прокуратури Рівненської обл. від 28 січня 1992 р. (СБУ, 6626).

Семенович Анастасія Улянівна, 1922 р. н., м. Березне Рівненської обл. Українка, селянка. Прож. м. Березне Рівненської обл. Заарешт. 12 ве-

ресня 1947 р. Обвинувач. за ст. 54-1а, 54-11 КК УРСР. Засудж. ВТ військ МВС Рівненської обл. 23 лютого 1948 р. на 25 р. ВТТ і 5 р. позбавлення прав. Постановою комісії ПВР СРСР від 11 червня 1956 р. термін покарання знижено до 8 р. ВТТ. Звільн. 13 червня 1956 р. Реабіл. висновком прокуратури Рівненської обл. від 30 листопада 1992 р. (СБУ, 10506).

Семенович Андрій Семенович, 1929 р. н., с. Балашівка Березнівського р-ну. Українець, освіта 1 кл., колгоспник к-пу «Червона Зірка». Прож. с. Балашівка Березнівського р-ну. Заарешт. 2 грудня 1950 р. Обвинувач. за ст. 54-1а, 54-11 КК УРСР. Засудж. ВТ військ МВС Рівненської обл. 20 березня 1951 р. на 25 р. ВТТ і 5 р. позбавлення прав з конфіскацією майна. Ухвалою ВТ ПрикВО від 21 вересня 1955 р. термін покарання знижено до 6 р. ВТТ і 2 р. позбавлення прав. Звільн. 21 грудня 1955 р. Реабіл. висновком прокуратури Рівненської обл. від 28 січня 1992 р. (СБУ, 6626).

Семенович Архип Несторович, 1905 р. н., с. Хотин Людвипільського р-ну. Українець, селянин. Прож. с. Хотин Людвипільського р-ну. Заарешт. 6 лютого 1946 р. Обвинувач. за ст. 54-1а, 54-11 КК УРСР, ст. 2 Указу ПВР СРСР від 19 квітня 1943 р. Засудж. ВТ військ МВС Рівненської обл. 19 квітня 1946 р. на 20 р. каторжних робіт і 5 р. позбавлення прав з конфіскацією майна. Звільн. 1 червня 1956 р. Реабіл. висновком прокуратури Рівненської обл. від 16 жовтня 1992 р. (СБУ, 10115).

Семенович Гнат Сергійович, 1923 р. н., с. Хотин Людвипільського р-ну. Українець, селянин. Прож. с. Хотин Людвипільського р-ну. Заарешт. 6 лютого 1946 р. Обвинувач. за ст. 54-1а, 54-1а КК УРСР, ст. 2 Указу ПВР СРСР від 19 квітня 1943 р. Засудж. ВТ військ МВС Рівненської обл. 19 квітня 1946 р. на 20 р. каторжних робіт і 5 р. позбавлення прав з конфіскацією майна. Звільн. 22 січня 1957 р. Реабіл. висновком прокуратури Рівненської обл. від 16 жовтня 1992 р. (СБУ, 10115).

Семенович Іван Феодосійович, 1924 р. н., с. Балашівка Березнівського р-ну. Українець, селянин. Прож. с. Залісся Березнівського р-ну. Заарешт. 7 вересня 1945 р. Обвинувач. за ст. 20-54-1а КК УРСР. Засудж. ВТ військ НКВС Рівненської обл. 28 січня 1946 р. на 10 р. ВТТ і 5 р. позбавлення прав з конфіскацією майна. Звільн. 6 березня 1954 р. Реабіл. висновком прокуратури Рівненської обл. від 18 травня 1993 р. (СБУ, 12847).

Семенович Надія Кононівна, 1931 р. н., с. Хотин Сосновського р-ну. Українка, неписьменна, селянка. Прож. с. Хотин Сосновського р-ну. Заарешт. 23 лютого 1950 р. Обвинувач. за ст. 20-54-1а, 54-11 КК УРСР. Засудж. ОН при МДБ СРСР 27 вересня 1950 р. на 10 р. ВТТ. Звільн. 2 серпня 1956 р. Постановою президії Рівненського облсуду від 17 січня 1990 р. вирок скасовано, справу припинено за відсутністю складу злочину. (ДАРО, 4160).

Семенович Петро Ісакович, 1916 р. н., с. Хотин Людвипільського р-ну. Українець, освіта 2 кл., червоноармієць 102 зсп 21 зсб. Прож. м. Київ. Заарешт. 8 травня 1944 р. Обвинувач. за ст. 54-1а, 54-11 КК УРСР. Постановою ВКР «Смерш» КВО від 20 липня 1944 р. справу припинено, направлено в спецтабір НКВС для подальшої перевірки. (ДАРО, 3548).

Семенович Тимофій Григорович, 1909 р. н., с. Хотин Сосновського р-ну. Українець, малописьменний, селянин. Прож. кол. Перeритка Сосновського

р-ну. Заарешт. 28 травня 1948 р. Обвинувач. за ст. 20-54-1а КК УРСР. Засудж. ОН при МДБ СРСР 18 вересня 1948 р. на 5 р. ВТТ. Звільн. 25 квітня 1953 р. Реабіл. висновком прокуратури Рівненської обл. від 2 березня 1993 р. (ДАРО, 5305).

Семенович Юхим Іванович, 1912 р. н., с. Балашівка Березнівського р-ну. Українець, малописьменний, лісник. Прож. х. Селище Балашівської сільради Березнівського р-ну. Заарешт. 14 січня 1951 р. Обвинувач. за ст. 20-54-1а КК УРСР. Засудж. ОН при МДБ СРСР 23 червня 1951 р. на 10 р. ВТТ. Звільн. 6 квітня 1956 р. Реабіл. висновком прокуратури Рівненської обл. від 21 квітня 1993 р. (ДАРО, 5382).

Семенович-Переходько Софія Кононівна, 1929 р. н., с. Хотин Сосновського р-ну. Українка, неписьменна, селянка. Прож. с. Хотин Сосновського р-ну. Заарешт. 23 лютого 1950 р. Обвинувач. за ст. 20-54-1а, 54-11 КК УРСР. Засудж. ОН при МДБ СРСР 27 вересня 1950 р. на 10 р. ВТТ. Звільн. 4 травня 1956 р. Постановою президії Рівненського облсуду від 17 січня 1990 р. вирок скасовано, справу припинено за відсутністю складу злочину. (ДАРО, 4160).

Семенчак Євдокія Іванівна, 1921 р. н., с. Дермань Перша Мізоцького р-ну. Українка, освіта 2 кл., селянка. Прож. с. Дермань Перша Мізоцького р-ну. Заарешт. 6 березня 1945 р. Здійснила втечу 29 березня 1945 р. з КПУ Мізоцького РВ НКВС. Повторно затримана 1 липня 1945 р. Обвинувач. за ст. 33, 34 КК УРСР. Засудж. ВТ військ МВС Рівненської обл. 27 квітня 1946 р. на 5 р. заслання у віддалені місцевості СРСР. Звільн. 7 червня 1950 р. Реабіл. висновком прокуратури Рівненської обл. від 30 грудня 1991 р. (СБУ, 6104).

Семенчатенко Анатолій Антонович, 1924 р. н., с. Новомильськ Здолбунівського р-ну. Українець, освіта 4 кл., тракторист дорожнього відділу робітничого постачання Ковельської залізниці. Прож. с. Новомильськ Здолбунівського р-ну. Заарешт. 6 лютого 1946 р. Обвинувач. за ст. 54-1а, 54-11 КК УРСР. Засудж. ВТ військ МВС Рівненської обл. 23 липня 1946 р. на 10 р. ВТТ і 5 р. позбавлення прав з конфіскацією майна. Помер 4 січня 1947 р. у Норильлагу. Постановою президії Рівненського облсуду від 24 листопада 1993 р. вирок скасовано, справу припинено за недоведеністю складу злочину. (СБУ, 16127).

Семенчук Андрій Фадейович, 1905 р. н., с. Кустин Олександрійського р-ну. Українець, освіта 4 кл., селянин. Прож. с. Кустин Олександрійського р-ну. Заарешт. 29 вересня 1940 р. Обвинувач. за ст. 54-2, 54-11 КК УРСР. Засудж. Рівненським облсудом 27 березня 1941 р. на 7 р. ВТТ і 5 р. позбавлення прав з конфіскацією майна. Врятувався втечею під час розстрілу в'язнів Дубенської тюрми 24-25 червня 1941 р. Реабіл. висновком прокуратури Рівненської обл. від 15 вересня 1992 р. (СБУ, 11277, т. 1-5).

Семенчук Василь Тимофійович, 1929 р. н., с. Грицьки Дубровицького р-ну. Українець, неписьменний, селянин. Прож. с. Грицьки Дубровицького р-ну. Заарешт. 1 березня 1950 р. Обвинувач. за ст. 54-1а, 54-11 КК УРСР. Засудж. ОН при МДБ СРСР 20 вересня 1950 р. на 10 р. ВТТ. Реабіл. висновком прокуратури Рівненської обл. від 28 лютого 1992 р. (ДАРО, 4865-4866).

Семенчук Віктор Оверкович, 1900 р. н., с. Тайкури Здолбунівського р-ну. Українець, освіта 3 кл., селянин. Прож. с. Тайкури Здолбунівського р-ну. Заарешт. 28 червня 1944 р. Обвинувач.

за ст. 54-1а, 54-11 КК УРСР. Засудж. ВТ військ НКВС Рівненської обл. 13 жовтня 1944 р. до ВМП – розстрілу. Ухвалою ВК ВС СРСР від 23 грудня 1944 р. ВМП замінено на 20 р. каторжних робіт і 5 р. позбавлення прав. Звільн. 3 грудня 1956 р. Реабіл. висновком прокуратури Рівненської обл. від 29 квітня 1992 р. (СБУ, 8707).

Семенчук Володимир Євдокимович, 1914 р. н., с. Кустин Олександрійського р-ну. Українець, освіта 4 кл., міліціонер Олександрійського РВ НКВС. Прож. с. Олександрія Рівненської обл. Заарешт. 23 вересня 1940 р. Обвинувач. за ст. 54-2, 54-11 КК УРСР. Засудж. Рівненським облсудом 27 березня 1941 р. на 7 р. ВТТ і 5 р. позбавлення прав з конфіскацією майна. Ухвалою СК ВС СРСР від 8 травня 1941 р. термін покарання збільшено до 10 р. ВТТ. Загинув під час розстрілу в'язнів Дубенської тюрми 24-25 червня 1941 р. Реабіл. висновком прокуратури Рівненської обл. від 27 вересня 1992 р. (СБУ, 11277, т. 1-5).

Семенчук Володимир Митрофанович, 1926 р. н., с. Руда Красна Клеванського р-ну. Українець, освіта 2 кл., селянин. Прож. с. Руда Красна Клеванського р-ну. Заарешт. 26 січня 1950 р. Обвинувач. за ст. 20-54-1а, 54-11 КК УРСР. Засудж. ОН при МДБ СРСР 19 липня 1950 р. на 10 р. ВТТ з конфіскацією майна. Звільн. 2 серпня 1954 р. Реабіл. висновком прокуратури Рівненської обл. від 26 листопада 1992 р. (СБУ, 10351).

Семенчук Ганна Іванівна, 1924 р. н., х. Мар'янка Демидівського р-ну. Українка, неписьменна, селянка. Прож. х. Мар'янка Демидівського р-ну. Заарешт. 3 вересня 1944 р. Обвинувач. за ст. 54-1а, 54-11 КК УРСР. Постановою УНКВС у Рівненській обл. від 16 серпня 1945 р. справу припинено, з-під варти звільнено. (ДАРО, 2409).

Семенчук Ганна Митрофанівна, 1922 р. н., с. Руда Красна Клеванського р-ну. Українка, освіта 3 кл., фінансовий агент. Прож. с. Руда Красна Клеванського р-ну. Заарешт. 26 січня 1950 р. Обвинувач. за ст. 20-54-1а, 54-11 КК УРСР. Засудж. ОН при МДБ СРСР 19 липня 1950 р. на 10 р. ВТТ з конфіскацією майна. Звільн. 24 квітня 1956 р. Реабіл. висновком прокуратури Рівненської обл. від 26 листопада 1992 р. (СБУ, 10351).

Семенчук Ганна Олександрівна, 1927 р. н., с. Нараїв Дубенського р-ну. Українка, освіта початкова, селянка. Прож. с. Нараїв Дубенського р-ну. Заарешт. 21 лютого 1948 р. Обвинувач. за ст. 20-54-1а КК УРСР. Засудж. ВТ військ МВС Рівненської обл. 29 травня 1948 р. на 25 р. ВТТ і 5 р. позбавлення прав. Ухвалою ВТ ПрикВО від 3 грудня 1954 р. вирок скасовано, справу направлено на новий розгляд зі стадії попереднього слідства. Постановою УКДБ при РМ УРСР у Рівненській обл. від 27 квітня 1955 р. справу припинено, з-під варти звільнено. (СБУ, 1184).

Семенчук Данило Трохимович, 1927 р. н., с. Городище Березнівського р-ну. Українець, освіта 2 кл., селянин. Прож. с. Городище Березнівського р-ну. Заарешт. 16 червня 1944 р. Обвинувач. за ст. 54-1а, 54-11 КК УРСР, ст. 2 Указу ПВР СРСР від 19 квітня 1943 р. Засудж. ВТ військ НКВС Рівненської обл. 21 жовтня 1944 р. на 15 р. каторжних робіт з конфіскацією майна. Ухвалою ВТ ПрикВО від 6 червня 1956 р. вирок скасовано, справу припинено за недоведеністю. (СБУ, 11219).

Семенчук Іван Маркович, 1923 р. н., с. Новостав Рівненського р-ну. Українець, освіта початкова, селянин. Прож. с. Новостав Рівненського р-ну. Заарешт. 23 червня 1944 р. Обвинувач. за ст. 54-1а,

54-11 КК УРСР, ст. 2 Указу ПВР СРСР від 19 квітня 1943 р. Засудж. ВТ військ НКВС Рівненської обл. 14 жовтня 1944 р. на 20 р. каторжних робіт і 5 р. позбавлення прав з конфіскацією майна. Ухвалою ВТ ПрикВО від 6 квітня 1955 р. термін покарання знижено до 10 р. ВТТ. Звільн. 25 квітня 1955 р. Реабіл. висновком прокуратури Рівненської обл. від 10 лютого 1992 р. (СБУ, 9761).

Семенчук Карпо Митрофанович, 1920 р. н., с. Руда Красна Клеванського р-ну. Українець, освіта 1 кл., селянин. Прож. с. Руда Красна Клеванського р-ну. Заарешт. 26 січня 1950 р. Обвинувач. за ст. 20-54-1а, 54-11 КК УРСР. Засудж. ОН при МДБ СРСР 19 липня 1950 р. на 10 р. ВТТ з конфіскацією майна. Звільн. 4 липня 1956 р. Реабіл. висновком прокуратури Рівненської обл. від 26 листопада 1992 р. (СБУ, 10351).

Семенчук Кирило Михайлович, 1918 р. н., с. Нараїв Дубенського р-ну. Українець, освіта 4 кл., селянин. Прож. с. Нараїв Дубенського р-ну. Заарешт. 30 вересня 1940 р. Обвинувач. за ст. 54-2, 54-11 КК УРСР. Засудж. Рівненським облсудом 13 грудня 1940 р. на 6 р. ВТТ і 3 р. позбавлення прав з конфіскацією майна. Помер 3 січня 1942 р. в Ухтіжемлагу. Реабіл. висновком прокуратури Рівненської обл. від 22 квітня 1992 р. (СБУ, 8727).

Семенчук Купріян Кіндратович, 1890 р. н., с. Новостав-Дальній Клеванського р-ну. Українець, закінчив Київську фельдшерську школу, фельдшер. Прож. с. Новостав-Дальній Клеванського р-ну. Заарешт. 9 січня 1945 р. Обвинувач. за ст. 54-1а, 54-11 КК УРСР. Засудж. ВТ військ НКВС Рівненської обл. 3 грудня 1945 р. на 10 р. ВТТ і 5 р. позбавлення прав з конфіскацією майна. Реабіл. висновком прокуратури Рівненської обл. від 27 січня 1992 р. (СБУ, 6947).

Семенчук Купріян Григорович, 1893 р. н., с. Новостав-Дальній Клеванського р-ну. Українець, освіта 3 кл., селянин. Прож. с. Новостав-Дальній Клеванського р-ну. Заарешт. 4 березня 1944 р. Обвинувач. за ст. 54-1а, 54-11 КК УРСР. Помер 11 січня 1945 р. у тюрмі №1 м. Київ УНКВС у Київській обл. Постановою НКВС УРСР від 27 березня 1945 р. справу припинено у зв'язку зі смертю обвинуваченого. Постановою прокуратури Рівненської обл. від 22 квітня 1992 р. справу припинено за відсутністю складу злочину. (СБУ, 5309, т. 1-2).

Семенчук Макар Семенович, 1877 р. н., с. Руда Красна Клеванського р-ну. Українець, малописьменний, голова сільради. Прож. с. Руда Красна Клеванського р-ну. Заарешт. 26 січня 1950 р. Обвинувач. за ст. 20-54-1а, 54-11 КК УРСР. Засудж. ОН при МДБ СРСР 19 липня 1950 р. на 10 р. ВТТ з конфіскацією майна. Звільн. 2 лютого 1955 р. Реабіл. висновком прокуратури Рівненської обл. від 26 листопада 1992 р. (СБУ, 10351).

Семенчук Максим Ісакович, 1916 р. н., с. Стрільськ Сарненського р-ну. Українець, малописьменний, селянин. Прож. с. Стрільськ Сарненського р-ну. Заарешт. 16 квітня 1945 р. Обвинувач. за ст. 54-1а, 54-11 КК УРСР. Засудж. ВТ військ НКВС Рівненської обл. 24 липня 1945 р. на 10 р. ВТТ і 5 р. позбавлення прав. Помер 8 лютого 1947 р. в Унжлагу. Реабіл. висновком прокуратури Рівненської обл. від 12 жовтня 1993 р. (СБУ, 14178).

Семенчук Марія Климентіївна, 1925 р. н., с. Городище Березнівського р-ну. Українка, неписьменна, селянка. Прож. с. Городище Березнівського р-ну. Заарешт. 15 листопада 1945 р. Обвинувач. за ст. 54-1а, 54-11 КК УРСР. Засудж. ВТ військ НКВС Рівненської обл. 25 лю-

того 1946 р. на 10 р. ВТТ і 5 р. позбавлення прав з конфіскацією майна. Звільн. 24 грудня 1953 р. Реабіл. висновком прокуратури Рівненської обл. від 27 липня 1992 р. (СБУ, 9473).

Семенчук Марія Миколаївна, 1893 р. н., с. Новосілки Клеванського р-ну. Українка, селянка. Прож. с. Новосілки Клеванського р-ну. Заарешт. 20 листопада 1950 р. Обвинувач. за ст. 20-54-1а КК УРСР. Засудж. ВТ військ МВС Рівненської обл. 8 лютого 1951 р. на 25 р. ВТТ і 5 р. позбавлення прав з конфіскацією майна. Звільн. 5 жовтня 1955 р. Реабіл. висновком прокуратури Рівненської обл. від 18 листопада 1993 р. (СБУ, 14862).

Семенчук Микола Іванович, 1919 р. н., с. Городище Березнівського р-ну. Українець, неписьменний, селянин. Прож. с. Городище Березнівського р-ну. Заарешт. 12 серпня 1944 р. Обвинувач. за ст. 54-1а, 206-10 КК УРСР. Постановою УНКВС у Рівненській обл. від 21 вересня 1944 р. справу припинено, направлено в розпорядження міськвійськкомату м. Рівне. (ДАРО, 2255).

Семенчук Михайло Прокопович, 1910 р. н., с. Старики Червоноармійського р-ну. Українець, освіта 4 кл., рядовий 88 зап. Прож. м. Москва (Росія). Заарешт. 22 вересня 1944 р. Обвинувач. за ст. 54-1а, 54-11 КК УРСР. Засудж. ОН при НКВС СРСР 27 січня 1945 р. на 10 р. ВТТ. Постановою президії Рівненського облсуду від 27 жовтня 1992 р. вирок скасовано, справу припинено за відсутністю складу злочину. (ДАРО, 5152).

Семенчук Оксана Іванівна, 1926 р. н., с. Лішня Демидівського р-ну. Українка, неписьменна, селянка. Прож. с. Лішня Демидівського р-ну. Заарешт. 4 вересня 1944 р. Обвинувач. за ст. 54-1а, 54-11 КК УРСР. Засудж. ВТ військ НКВС Рівненської обл. 13 липня 1945 р. на 10 р. ВТТ і 5 р. позбавлення прав з конфіскацією майна. Звільн. 13 жовтня 1953 р. Реабіл. висновком прокуратури Рівненської обл. від 19 грудня 1991 р. (СБУ, 6289).

Семенчук Павло Климович, 1931 р. н., с. Городище Березнівського р-ну. Українець, освіта 4 кл., селянин. Прож. с. Городище Березнівського р-ну. Заарешт. 15 березня 1951 р. Обвинувач. за ст. 54-12 КК УРСР. Засудж. Рівненським облсудом 19 лютого 1952 р. на 10 р. ВТТ і 5 р. позбавлення прав. Постановою пленуму ВС УРСР від 11 березня 1955 р. термін покарання знижено до 5 р. ВТТ. Звільн. 11 березня 1955 р. Реабіл. висновком прокуратури Рівненської обл. від 14 вересня 1992 р. (СБУ, 9909).

Семенчук Павло Пилипович, 1926 р. н., с. Новосілки Демидівського р-ну. Українець, освіта 2 кл., селянин. Прож. с. Новосілки Демидівського р-ну. Заарешт. 26 квітня 1944 р. Обвинувач. за ст. 54-1а, 54-11 КК УРСР. Постановою військової прокуратури ЛВО від 30 серпня 1945 р. справу припинено. (ДАРО, 2427).

Семенчук Петро Євдокимович, 1920 р. н., с. Кустин Олександрійського р-ну. Українець, селянин. Прож. с. Кустин Олександрійського р-ну. Заарешт. 6 жовтня 1944 р. Обвинувач. за ст. 54-1а, 54-11 КК УРСР. Засудж. ВТ військ НКВС Рівненської обл. 29 червня 1945 р. на 10 р. ВТТ і 5 р. позбавлення прав з конфіскацією майна. Звільн. 27 серпня 1954 р. Реабіл. висновком прокуратури Рівненської обл. від 19 жовтня 1993 р. (СБУ, 14406).

Семенчук Петро Павлович, 1929 р. н., с. Нараїв Дубенського р-ну. Українець, малописьменний, селянин. Прож. с. Нараїв Дубенського р-ну.

Заарешт. 8 лютого 1947 р. Обвинувач. за ст. 54-1а, 54-11 КК УРСР. Засудж. ВТ військ МВС Рівненської обл. 22 листопада 1947 р. на 10 р. ВТТ. Звільн. 19 серпня 1954 р. Реабіл. висновком прокуратури Рівненської обл. від 5 березня 1992 р. (СБУ, 7389).

Семенчук Ростислав Гнатович, 1932 р. н., с. Омеляна Рівненського р-ну. Українець, освіта 7 кл., колгоспник. Прож. с. Омеляна Рівненського р-ну. Заарешт. 15 грудня 1951 р. Обвинувач. за ст. 17-20-54-1а КК УРСР. Засудж. ВТ військ МДБ Рівненської обл. 16 січня 1952 р. на 25 р. ВТТ і 5 р. позбавлення прав з конфіскацією майна. Звільн. 16 липня 1956 р. Реабіл. висновком прокуратури Рівненської обл. від 27 січня 1992 р. (СБУ, 6949).

Семенчук Станіслав Васильович, 1930 р. н., с. Грані Дубровицького р-ну. Українець, освіта 2 кл., селянин. Прож. с. Грані Дубровицького р-ну. Заарешт. 19 жовтня 1949 р. Обвинувач. за ст. 54-1а, 54-11 КК УРСР. Засудж. ОН при МДБ СРСР 22 березня 1950 р. на 10 р. ВТТ. Звільн. 26 червня 1956 р. Реабіл. висновком прокуратури Рівненської обл. від 25 травня 1992 р. (СБУ, 8613).

Семенчук Степан Гнатович, 1887 р. н., с. Новожуків Клеванського р-ну. Українець, селянин. Прож. с. Новожуків Клеванського р-ну. Заарешт. 23 листопада 1944 р. Обвинувач. за ст. 20-54-1а, 54-11 КК УРСР. Засудж. ВТ військ МВС Київської обл. 16 травня 1945 р. на 10 р. ВТТ і 5 р. позбавлення прав з конфіскацією майна. Реабіл. висновком прокуратури Рівненської обл. від 15 червня 1993 р. (СБУ, 13273).

Семенчук Трохим Якович, 1919 р. н., с. Острів Дубенського р-ну. Українець, вояк УПА, перебував на нелегальному становищі. Заарешт. 4 травня 1944 р. Обвинувач. за ст. 54-1а, 54-11 КК УРСР. Засудж. ВТ військ НКВС Рівненської обл. 7 жовтня 1944 р. до ВМП – розстрілу з конфіскацією майна. Ухвалою ВК ВС СРСР від 23 листопада 1944 р. ВМП замінено на 20 р. каторжних робіт і 5 р. позбавлення прав. Звільн. 3 червня 1956 р. Реабіл. висновком прокуратури Рівненської обл. від 19 жовтня 1993 р. (СБУ, 14997).

Семенюк Андрій Кирилович, 1915 р. н., с. Черняхів Острозького р-ну. Українець, освіта початкова, селянин. Прож. с. Черняхів Острозького р-ну. Заарешт. 4 червня 1944 р. Обвинувач. за ст. 54-1а, 54-11 КК УРСР, ст. 2 Указу ПВР СРСР від 19 квітня 1943 р. Засудж. ВТ військ НКВС Рівненської обл. 5 серпня 1944 р. на 20 р. каторжних робіт і 5 р. позбавлення прав з конфіскацією майна. Реабіл. висновком прокуратури Рівненської обл. від 29 січня 1992 р. (СБУ, 7024).

Семенюк Антон Трохимович, 1925 р. н., с. Корост Сарненського р-ну. Українець, селянин. Прож. с. Корост Сарненського р-ну. Заарешт. 2 липня 1944 р. Обвинувач. за ст. 54-1а, 54-11 КК УРСР. Засудж. ВТ військ НКВС Рівненської обл. 20 вересня 1944 р. до ВМП – розстрілу з конфіскацією майна. Вирок виконано 3 січня 1945 р. Реабіл. висновком прокуратури Рівненської обл. від 15 вересня 1993 р. (СБУ, 13837).

Семенюк Антоніна Бартоломіївна, 1924 р. н., с. Переділи Рівненського р-ну. Українка, селянка. Прож. с. Переділи Рівненського р-ну. Заарешт. 11 квітня 1944 р. Обвинувач. за ст. 54-1а, 54-11 КК УРСР. Засудж. ВТ військ МВС Рівненської обл. 19 лютого 1945 р. на 10 р. ВТТ і 5 р. позбавлення прав з конфіскацією майна. Звільн. 11 вересня 1953 р. Реабіл. висновком прокуратури Рівненської обл. від 25 лютого 1993 р. (СБУ, 12096).

Семенюк Валентина Іванівна, 1923 р. н., с. Річечина Корецького р-ну. Українка, освіта 1 кл., селянка. Прож. с. Річечина Корецького р-ну. Заарешт. 19 грудня 1946 р. Обвинувач. за ст. 54-1а, 54-11 КК УРСР. Постановою УМВС у Рівненській обл. від 21 лютого 1947 р. справу припинено. Вдруге заарешт. 26 квітня 1947 р. Обвинувач. за ст. 54-1а, 54-11 КК УРСР. Засудж. ВТ військ МВС Рівненської обл. 7 червня 1947 р. на 10 р. ВТТ і 5 р. позбавлення прав з конфіскацією майна. Звільн. 20 листопада 1954 р. Реабіл. висновком прокуратури Рівненської обл. від 26 листопада 1992 р. (ДАРО, 1405, СБУ, 10326).

Семенюк Василь Артемович, 1920 р. н., с. Ярославичі Острожецького р-ну. Українець, освіта 4 кл., селянин. Прож. с. Ярославичі Острожецького р-ну. Заарешт. 30 липня 1944 р. Обвинувач. за ст. 54-1а, 54-11 КК УРСР, ст. 2 Указу ПВР СРСР від 19 квітня 1943 р. Засудж. ВТ військ НКВС Рівненської обл. 10 жовтня 1945 р. на 20 р. каторжних робіт і 5 р. позбавлення прав з конфіскацією майна. Звільн. 29 квітня 1955 р. Реабіл. висновком прокуратури Рівненської обл. від 5 травня 1993 р. (СБУ, 12652).

Семенюк Василь Іванович, 1907 р. н., с. Михалківці Острозького р-ну. Українець, неписьменний, селянин. Прож. с. Михалківці Острозького р-ну. Заарешт. 10 вересня 1944 р. Обвинувач. за ст. 54-1а, 54-11 КК УРСР, ст. 2 Указу ПВР СРСР від 19 квітня 1943 р. Засудж. ВТ військ НКВС Рівненської обл. 19 січня 1945 р. на 15 р. каторжних робіт і 5 р. позбавлення прав з конфіскацією майна. Реабіл. висновком прокуратури Рівненської обл. від 15 січня 1992 р. (СБУ, 6536).

Семенюк Василь Йосипович, 1927 р. н., с. Ремель Олександрійського р-ну. Українець, селянин. Прож. с. Ремель Олександрійського р-ну. Заарешт. 5 квітня 1945 р. Обвинувач. за ст. 54-1а, 54-11 КК УРСР. Засудж. ВТ військ НКВС Рівненської обл. 17 серпня 1945 р. на 10 р. ВТТ і 5 р. позбавлення прав з конфіскацією майна. Звільн. 27 вересня 1954 р. Реабіл. висновком прокуратури Рівненської обл. від 6 вересня 1993 р. (СБУ, 14077).

Семенюк Василь Наумович, 1892 р. н., с. Посників Острожецького р-ну. Українець, селянин. Прож. с. Іванківці Острожецького р-ну. Заарешт. 10 травня 1948 р. Обвинувач. за ст. 54-4 КК УРСР. Засудж. Рівненським облсудом 23 серпня 1948 р. на 10 р. ВТТ і 5 р. позбавлення прав з конфіскацією майна. Реабіл. висновком прокуратури Рівненської обл. від 24 грудня 1992 р. (СБУ, 13453).

Семенюк Василь Павлович, 1894 р. н., с. Золотолин Костопільського р-ну. Українець, малописьменний, рядовий 104 зсп 39 зсб. Прож. м. Ялуторовськ Омської обл. (Росія). Заарешт. 2 жовтня 1944 р. Обвинувач. за ст. 54-1а, 54-11 КК УРСР. Засудж. ОН при НКВС СРСР 4 липня 1945 р. на 10 р. ВТТ. Звільн. 2 жовтня 1954 р. Реабіл. висновком прокуратури Рівненської обл. від 29 травня 1992 р. (ДАРО, 5757-5758).

Семенюк Віра Григорівна, 1926 р. н., с. Селець Дубровицького р-ну. Українка, селянка. Прож. с. Селець Дубровицького р-ну. Заарешт. 29 квітня 1944 р. Обвинувач. за ст. 54-1а, 54-11 КК УРСР. Засудж. ВТ 61 армії 30 травня 1944 р. на 10 р. ВТТ і 5 р. позбавлення прав з конфіскацією майна. Звільн. 4 лютого 1954 р. Реабіл. висновком військової прокуратури Західного регіону України від 27 червня 1994 р. (СБУ, 15543).

Семенюк Віталій Дмитрович, 1925 р. н., с. Ярославичі Острожецького

р-ну. Українець, освіта 6 кл., рядовий 168 зсп 6 зсб. Прож. ст. Святогірськ. Заарешт. 4 травня 1944 р. Обвинувач. за ст. 54-1а, 54-11 КК УРСР. Засудж. ОН при НКВС СРСР 2 вересня 1944 р. на 10 р. ВТТ. Постановою СК в кримінальних справах ВС УРСР від 2 жовтня 1990 р. вирок скасовано, справу припинено за відсутністю складу злочину. (ДАРО, 4257).

Семенюк Володимир Кузьмович, 1919 р. н., с. Ужинець Млинівського р-ну. Українець, освіта 4 кл., селянин. Прож. с. Ужинець Млинівського р-ну. Заарешт. 30 червня 1947 р. Обвинувач. за ст. 54-1а, 54-11 КК УРСР. Засудж. ВТ військ МВС Рівненської обл. 28 січня 1949 р. на 25 р. ВТТ і 5 р. позбавлення прав з конфіскацією майна. Ухвалою ВТ ПрикВО від 11 квітня 1956 р. вирок скасовано, справу припинено. (СБУ, 1499).

Семенюк Ганна Василівна, 1929 р. н., с. Яринівка Березнівського р-ну. Українка, селянка. Прож. х. Дубрівка Яринівської сільради Березнівського р-ну. Заарешт. 28 січня 1946 р. Обвинувач. за ст. 54-1а, 54-11 КК УРСР. Засудж. ВТ військ НКВС Рівненської обл. 23 лютого 1946 р. на 5 р. ВТТ з конфіскацією майна. Реабіл. висновком прокуратури Рівненської обл. від 27 вересня 1993 р. (СБУ, 14446).

Семенюк Ганна Нечипорівна, 1922 р. н., с. Бриків Корецького р-ну. Українка, неписьменна, селянка. Прож. с. Бриків Корецького р-ну. Заарешт. 9 грудня 1944 р. Обвинувач. за ст. 54-1а, 54-11 КК УРСР. Засудж. ВТ військ НКВС Рівненської обл. 24 березня 1945 р. на 10 р. ВТТ і 5 р. позбавлення прав з конфіскацією майна. Звільн. 14 грудня 1953 р. Ухвалою СК в кримінальних справах ВС СРСР від 14 червня 1979 р. вирок скасовано, справу припинено за відсутністю складу злочину. (СБУ, 11885).

Семенюк Ганна Олексіївна, 1923 р. н., м. Березне Рівненської обл. Українка, освіта 7 кл., селянка. Прож. х. Дроздиха Березнівського р-ну. Заарешт. 20 січня 1947 р. Обвинувач. за ст. 20-54-1а, 54-11 КК УРСР. Засудж. ОН при МДБ СРСР 27 вересня 1947 р. на 5 р. ВТТ. Постановою президії Рівненського облсуду від 15 листопада 1989 р. вирок скасовано, справу припинено за недоведеністю. (ДАРО, 4668).

Семенюк Григорій Васильович, 1928 р. н., с. Іванківці Острожецького р-ну. Українець, студент 2 курсу Кременецької агрономічної школи. Прож. м. Кременець, вул. Словацького, 8. Заарешт. 9 жовтня 1948 р. Обвинувач. за ст. 54-1а, 54-11 КК УРСР. Засудж. ВТ військ МВС Рівненської обл. 20 грудня 1948 р. на 25 р. ВТТ і 5 р. позбавлення прав. Ухвалою ВТ ЧФ від 18 березня 1955 р. термін покарання знижено до 6 р. ВТТ і 3 р. позбавлення прав. Звільн. 7 лютого 1955 р. Реабіл. висновком прокуратури Рівненської обл. від 9 листопада 1991 р. (СБУ, 6042).

Семенюк Дмитро Васильович, 1898 р. н., м. Острог Рівненської обл. Українець, освіта вища, інспектор Дубенського райфінвідділу. Прож. с. Здовбиця Дубенського р-ну. Заарешт. 17 серпня 1944 р. Обвинувач. за ст. 54-1а, 54-11 КК УРСР. Помер 1 червня 1945 р. у Дубенській тюрмі. Ухвалою ВТ військ НКВС Рівненської обл. від 20 червня 1945 р. справу припинено у зв'язку зі смертю звинуваченого. Постановою прокуратури Рівненської обл. від 15 лютого 1993 р. справу припинено за відсутністю складу злочину. (СБУ, 11586).

Семенюк Домна Гервасівна, 1922 р. н., с. Новосілки Рівненського р-ну. Українка, селянка. Прож. с. Новосілки Рівненського р-ну. Заарешт. 17 лютого 1945 р. Обвинувач. за ст. 54-1а, 54-11 КК

УРСР. Засудж. ВТ Українського танкового військового табору 26 лютого 1945 р. на 10 р. ВТТ і 5 р. позбавлення прав з конфіскацією майна. Звільн. 5 жовтня 1953 р. Реабіл. висновком прокуратури Рівненської обл. від 28 квітня 1992 р. (СБУ, 10668).

Семенюк Євген Іларіонович, 1932 р. н., с. Спасів Мізоцького р-ну. Українець, освіта 4 кл., селянин. Прож. с. Спасів Мізоцького р-ну. Заарешт. 14 серпня 1948 р. Обвинувач. за ст. 54-10 ч. 1, 196 КК УРСР. Засудж. ОН при МДБ СРСР 18 грудня 1948 р. на 5 р. ВТТ. Звільн. 10 квітня 1953 р. Реабіл. висновком прокуратури Рівненської обл. від 16 січня 1992 р. (ДАРО, 4577).

Семенюк Євдокія Андріївна, 1926 р. н., с. Сехи Клесівського р-ну. Українка, селянка. Прож. кол. Перестанець Клесівського р-ну. Заарешт. 12 березня 1946 р. Обвинувач. за ст. 54-1а, 54-11 КК УРСР. Засудж. ВТ військ МВС Рівненської обл. 27 травня 1946 р. на 10 р. ВТТ і 5 р. позбавлення прав з конфіскацією майна. Звільн. 4 січня 1955 р. Реабіл. висновком прокуратури Рівненської обл. від 20 грудня 1993 р. (СБУ, 15076).

Семенюк Євдокія Фадеївна, 1925 р. н., с. Спасів Мізоцького р-ну. Українка, освіта 3 кл., селянка. Прож. с. Спасів Мізоцького р-ну. Заарешт. 2 березня 1946 р. Обвинувач. за ст. 54-1а, 54-11 КК УРСР. Засудж. ВТ військ МВС Рівненської обл. 22 квітня 1946 р. на 10 р. ВТТ і 5 р. позбавлення прав з конфіскацією майна. Звільн. 18 лютого 1955 р. Реабіл. висновком прокуратури Рівненської обл. від 24 березня 1993 р. (СБУ, 12036).

Семенюк Іван Григорович, 1911 р. н., с. Опарипси Червоноармійського р-ну. Українець, освіта 5 кл., вояк УПА, перебував на нелегальному становищі. Заарешт. 10 квітня 1944 р. Обвинувач. за ст. 54-2, 54-11 КК УРСР. Засудж. ВТ 13 армії 26 квітня 1944 р. на 10 р. ВТТ і 3 р. позбавлення прав з конфіскацією майна. Звільн. 9 квітня 1954 р. Реабіл. висновком прокуратури Рівненської обл. від 17 лютого 1993 р. (СБУ, 12741).

Семенюк Іван Кіндратович, 1925 р. н., с. Липки Межиріцького р-ну. Українець, освіта 3 кл., рядовий 139 зсп 46 зсб. Прож. ст. Сурок (Марійська АРСР). Заарешт. 29 квітня 1945 р. Обвинувач. за ст. 54-1а, 54-11 КК УРСР. Засудж. ОН при МДБ СРСР 8 квітня 1946 р. на 8 р. ВТТ. Реабіл. висновком прокуратури Рівненської області від 19 жовтня 1992 р. (ДАРО, 5226).

Семенюк Іван Олександрович, 1914 р. н., с. Бичаль Деражненського р-ну. Українець, селянин. Прож. с. Бичаль Деражненського р-ну. Заарешт. 7 березня 1944 р. Обвинувач. за ст. 54-1а, 54-11 КК УРСР, ст. 2 Указу ПВР СРСР від 19 серпня 1943 р. Засудж. ВТ військ НКВС Рівненської обл. 5 січня 1945 р. на 15 р. каторжних робіт і 5 р. позбавлення прав. Звільн. 21 серпня 1955 р. Реабіл. висновком прокуратури Рівненської обл. від 30 грудня 1992 р. (СБУ, 10914).

Семенюк Іван Онуфрійович, 1900 р. н., с. Черняхів Острозького р-ну. Українець, освіта початкова, селянин. Прож. с. Черняхів Острозького р-ну. Заарешт. 5 червня 1944 р. Обвинувач. за ст. 54-1а, 54-11 КК УРСР, ст. 2 Указу ПВР СРСР від 19 квітня 1943 р. Засудж. ВТ військ НКВС Рівненської обл. 5 серпня 1944 р. на 15 р. каторжних робіт і 5 р. позбавлення прав з конфіскацією майна. Реабіл. висновком прокуратури Рівненської обл. від 29 січня 1992 р. (СБУ, 7024).

Семенюк Іван Петрович, 1927 р. н., с. Бриків Корецького р-ну. Українець,

малописьменний, селянин. Прож. с. Бриків Корецького р-ну. Заарешт. 28 січня 1945 р. Обвинувач. за ст. 54-1а, 54-11 КК УРСР. Засудж. ВТ військ НКВС Рівненської обл. 24 березня 1945 р. на 10 р. ВТТ з конфіскацією майна. Помер 16 січня 1948 р. у центральній лікарні Сєввостлагу. Реабіл. висновком прокуратури Рівненської обл. від 6 квітня 1992 р. (СБУ, 8522).

Семенюк Іван Степанович, 1921 р. н., с. Дермань Перша Мізоцького р-ну. Українець, освіта 3 кл., селянин. Прож. с. Дермань Перша Мізоцького р-ну. Заарешт. 7 червня 1946 р. Обвинувач. за ст. 54-1а, 54-11 КК УРСР, ст. 2 Указу ПВР СРСР від 19 квітня 1943 р. Засудж. ВТ військ МВС Рівненської обл. 22 серпня 1946 р. на 20 р. каторжних робіт і 5 р. позбавлення прав з конфіскацією майна. Ухвалою ВТ ПрикВО від 6 квітня 1956 р. термін покарання знижено до 10 р. ВТТ і 3 р. позбавлення прав. Звільн. 17 травня 1956 р. Реабіл. висновком прокуратури Рівненської обл. від 17 березня 1992 р. (СБУ, 7428).

Семенюк Іван Яринович, 1926 р. н., с. Красне Демидівського р-ну. Українець, селянин. Прож. с. Красне Демидівського р-ну. Заарешт. 28 жовтня 1944 р. Обвинувач. за ст. 54-1а, 54-11 КК УРСР. Засудж. ВТ військ НКВС Рівненської обл. 16 червня 1945 р. на 10 р. ВТТ і 5 р. позбавлення прав з конфіскацією майна. Звільн. 2 жовтня 1954 р. Реабіл. висновком прокуратури Рівненської обл. від 29 серпня 1993 р. (СБУ, 14699).

Семенюк Ілля Іванович, 1896 р. н., с. Сехи Сарненського п-ту. Українець, освіта початкова, селянин. Прож. кол. Перестанець Сарненського п-ту. Заарешт. 3 жовтня 1939 р. Обвинувач. за ст. 54-4 КК УРСР. Засудж. ВТ 15 ск УФ 25 листопада 1939 р. до ВМП – розстрілу з конфіскацією майна. Вирок виконано 5 січня 1940 р. Реабіл. висновком прокуратури Рівненської обл. від 25 листопада 1992 р. (СБУ, 10776).

Семенюк Катерина Лук'янівна, 1923 р. н., с. Ходаки Шумського р-ну Тернопільської обл. Українка, освіта 3 кл., селянка. Прож. с. Теремне Острозького р-ну. Заарешт. 30 квітня 1949 р. Обвинувач. за ст. 5-33 КК УРСР. Засудж. ОН при МДБ СРСР 22 березня 1950 р. на 5 р. заслання в Красноярський край. Реабіл. висновком прокуратури Рівненської обл. від 21 грудня 1989 р. (ДАРО, 947).

Семенюк Кирило Степанович, 1892 р. н., с. Голичівка Корецького р-ну. Українець, колгоспник. Прож. с. Голичівка Корецького р-ну. Заарешт. 30 травня 1950 р. Обвинувач. за ст. 20-54-1а, 54-11 КК УРСР. Постановою УМДБ у Рівненській обл. від 19 червня 1950 р. справу припинено у зв'язку з недоцільністю притягнення до кримінальної відповідальності, з-під варти звільн. 20 червня 1950 р. Постановою прокуратури Рівненської обл. від 17 червня 1993 р. справу припинено за відсутністю складу злочину. (СБУ, 13065).

Семенюк Кирило Якович, 1926 р. н., с. Пісків Костопільського р-ну. Українець, освіта 1 кл., селянин. Прож. с. Пісків Костопільського р-ну. Заарешт. 29 березня 1945 р. Обвинувач. за ст. 54-1а, 54-11 КК УРСР. Засудж. ВТ військ НКВС Рівненської обл. 23 жовтня 1945 р. на 10 р. ВТТ і 5 р. позбавлення прав з конфіскацією майна. Ухвалою ВК ВС СРСР від 1 жовтня 1947 р. вирок скасовано, справу припинено за недоведеністю. (СБУ, 52).

Семенюк Клим Васильович, 1931 р. н., с. Золотолин Деражненського р-ну. Українець, освіта 7 кл., колгоспник к-пу ім. Правди. Прож. с. Золотолин Деражненського р-ну. Заарешт. 7 бе-

резня 1952 р. Обвинувач. за ст. 54-10 ч. 2 КК УРСР. Засудж. Рівненським облсудом 23 квітня 1952 р. на 10 р. ВТТ і 5 р. позбавлення прав з конфіскацією майна. Постановою президії ВС УРСР від 7 жовтня 1955 р. термін покарання знижено до 5 р. ВТТ. Звільн. 11 листопада 1955 р. Реабіл. висновком прокуратури Рівненської обл. від 26 листопада 1991 р. (СБУ, 6022).

Семенюк Костянтин Митрофанович, 1924 р. н., с. Шпанів Рівненського р-ну. Українець, освіта 7 кл., селянин. Прож. с. Шпанів Рівненського р-ну. Заарешт. 24 листопада 1944 р. Обвинувач. за ст. 54-1а, 54-11 КК УРСР. Постановою УНКВС у Рівненській обл. від 16 липня 1945 р. справу припинено, з-під варти звільнено. (ДАРО, 2385).

Семенюк Кузьма Пилипович, 1928 р. н., с. Крута Слобода Клесівського р-ну. Українець, селянин. Прож. с. Крута Слобода Клесівського р-ну. Заарешт. 20 січня 1946 р. Обвинувач. за ст. 54-1а, 54-11 КК УРСР. Засудж. ВТ військ НКВС Рівненської обл. 22 лютого 1946 р. на 5 р. ВТТ з конфіскацією майна. Реабіл. висновком прокуратури Рівненської обл. від 27 вересня 1993 р. (СБУ, 14437).

Семенюк Марія Сильвестрівна, 1923 р. н., с. Данчиміст Костопільського р-ну. Українка, неписьменна, селянка. Прож. с. Печалівка Костопільського р-ну. Заарешт. 2 квітня 1945 р. Обвинувач. за ст. 54-1а, 54-11 КК УРСР. Засудж. ВТ військ НКВС Рівненської обл. 20 вересня 1945 р. на 10 р. ВТТ і 5 р. позбавлення прав з конфіскацією майна. Звільн. 23 жовтня 1954 р. Ухвалою ВТ ПрикВО від 26 листопада 1954 р. вирок скасовано, справу припинено. (СБУ, 1287).

Семенюк Марія Фадеївна, 1928 р. н., с. Спасів Мізоцького р-ну. Українка, освіта 2 кл., селянка. Прож. с. Спасів Мізоцького р-ну. Заарешт. 8 грудня 1944 р. Обвинувач. за ст. 54-1а, 54-11 КК УРСР, ст. 2 Указу ПВР СРСР від 19 квітня 1943 р. Засудж. ВТ військ НКВС Рівненської обл. 6 березня 1945 р. на 15 р. каторжних робіт з конфіскацією майна. Реабіл. висновком прокуратури Рівненської обл. від 19 лютого 1992 р. (СБУ, 7082).

Семенюк Марта Іванівна, 1918 р. н., с. Новосілля Зарічненського р-ну. Українка, селянка. Прож. с. Луко Володимирецького р-ну. Заарешт. 11 вересня 1948 р. Обвинувач. за ст. 20-54-1а КК УРСР. Засудж. ОН при МДБ СРСР 23 квітня 1949 р. на 10 р. ВТТ. Постановою президії Рівненського облсуду від 25 квітня 1990 р. вирок скасовано, справу припинено за відсутністю складу злочину. (ДАРО, 4300).

Семенюк Матвій Павлович, 1927 р. н., с. Жалянка Тучинського р-ну. Українець, селянин. Прож. с. Жалянка Тучинського р-ну. Заарешт. 21 липня 1947 р. Обвинувач. за ст. 54-1а, 54-11 КК УРСР. Засудж. ВТ військ МВС Рівненської обл. 6 вересня 1947 р. на 10 р. ВТТ і 5 р. позбавлення прав з конфіскацією майна. Звільн. 28 червня 1956 р. Реабіл. висновком прокуратури Рівненської обл. від 24 лютого 1992 р. (СБУ, 10755).

Семенюк Микита Степанович, 1925 р. н., с. Золотолин Деражненського р-ну. Українець, селянин. Прож. с. Золотолин Деражненського р-ну. Заарешт. 4 червня 1944 р. Обвинувач. за ст. 54-1а, 54-11 КК УРСР. Засудж. ВТ військ НКВС Київської обл. 27 жовтня 1944 р. до ВМП – розстрілу з конфіскацією майна. Ухвалою ВК ВС СРСР від 23 грудня 1944 р. вирок скасовано, справу направлено на дослідування. Ухвалою ВТ військ НКВС Рівненської обл. від 9 серпня 1945 р. ВМП замінено на 10 р. каторжних робіт і 5 р. позбавлення прав

з конфіскацією майна. Звільн. 4 червня 1954 р. Реабіл. висновком прокуратури Рівненської обл. від 15 березня 1993 р. (СБУ, 13848).

Семенюк Микола Бартоломійович, 1927 р. н., с. Переділи Рівненського р-ну. Українець, освіта 4 кл., селянин. Прож. с. Переділи Рівненського р-ну. Заарешт. 24 лютого 1946 р. Обвинувач. за ст. 54-1а, 54-11 КК УРСР, ст. 2 Указу ПВР СРСР від 19 квітня 1943 р. Засудж. ВТ військ МВС Рівненської обл. 4 травня 1946 р. на 15 р. каторжних робіт з конфіскацією майна. Звільн. 4 травня 1956 р. Реабіл. висновком прокуратури Рівненської обл. від 3 серпня 1992 р. (СБУ, 9501).

Семенюк Микола Оксентійович, 1921 р. н., с. Погорілівка Людвипільського р-ну. Українець, селянин. Прож. с. Погорілівка Людвипільського р-ну. Заарешт. 23 лютого 1945 р. Обвинувач. за ст. 20-54-1а КК УРСР. Засудж. ВТ військ НКВС Рівненської обл. 19 червня 1945 р. на 10 р. ВТТ і 5 р. позбавлення прав з конфіскацією майна. Звільн. 8 квітня 1956 р. Реабіл. висновком прокуратури Рівненської обл. від 20 серпня 1993 р. (СБУ, 14023).

Семенюк Микола Федорович, 1907 р. н., с. П'ятигори Здолбунівського р-ну. Українець, освіта 4 кл., селянин. Прож. с. П'ятигори Здолбунівського р-ну. Заарешт. 10 серпня 1948 р. Обвинувач. за ст. 20-54-1а КК УРСР. Засудж. ОН при МДБ СРСР 11 грудня 1948 р. на 8 р. ВТТ. Звільн. 11 жовтня 1954 р. Реабіл. висновом прокуратури Рівненської обл. від 4 жовтня 1989 р. (ДАРО, 903).

Семенюк Микола Федотович, 1929 р. н., с. Ужинець Млинівського р-ну. Українець, освіта 4 кл., селянин. Прож. с. Ужинець Млинівського р-ну. Заарешт. 9 вересня 1944 р. Обвинувач. за ст. 54-1а, 54-11 КК УРСР. Засудж. ВТ військ НКВС Рівненської обл. 23 березня 1945 р. на 10 р. ВТТ з конфіскацією майна. Реабіл. висновком прокуратури Рівненської обл. від 29 січня 1992 р. (СБУ, 6628).

Семенюк Михайло Васильович, 1918 р. н., с. Іванківці Острожецького р-ну. Українець, селянин. Прож. с. Іванківці Острожецького р-ну. Заарешт. 5 липня 1948 р. Обвинувач. за ст. 54-12 КК УРСР. Засудж. Рівненським облсудом 23 серпня 1948 р. на 10 р. ВТТ і 5 р. позбавлення прав. Звільн. 2 жовтня 1955 р. Реабіл. висновком прокуратури Рівненської обл. від 30 червня 1993 р. (СБУ, 13453).

Семенюк Михайло Федорович, 1928 р. н., с. Печалівка Костопільського р-ну. Українець, освіта 4 кл., селянин. Прож. с. Печалівка Костопільського р-ну. Заарешт. 24 квітня 1945 р. Обвинувач. за ст. 54-1а, 54-11 КК УРСР. Засудж. ВТ військ НКВС Рівненської обл. 6 вересня 1945 р. на 10 р. ВТТ з конфіскацією майна. Звільн. 22 січня 1955 р. Реабіл. висновком прокуратури Рівненської обл. від 6 лютого 1992 р. (СБУ, 6801).

Семенюк Мойсей Филимонович, 1912 р. н., м. Здолбунів Рівненської обл. Українець, освіта 7 кл., помічник начальника складу контори «Заготзерно». Прож. м. Здолбунів, вул. Шевченка, 5. Заарешт. 2 лютого 1946 р. Обвинувач. за ст. 54-1а, 54-11 КК УРСР. Постановою військової прокуратури військ МВС СРСР від 12 вересня 1946 р. справу припинено. Звільн. 29 листопада 1946 р. Постановою прокуратури Рівненської обл. від 8 січня 1994 р. справу припинено за відсутністю складу злочину. (СБУ, 1924).

Семенюк Надія Іванівна, 1928 р. н., с. Печалівка Костопільського р-ну. Українка, неписьменна, селянка. Прож. с. Печалівка Костопільського р-ну. Заарешт. 16 травня 1945 р. Обвинувач. за ст. 54-1а,

54-11 КК УРСР. Засудж. ВТ військ НКВС Рівненської обл. 20 вересня 1945 р. на 10 р. ВТТ з конфіскацією майна. Звільн. 12 червня 1954 р. Реабіл. висновком прокуратури Рівненської обл. від 28 жовтня 1991 р. (СБУ, 7250).

Семенюк Надія Михайлівна, 1930 р. н., с. Ремель Олександрійського р-ну. Українка, освіта 2 кл., селянка. Прож. с. Ремель Олександрійського р-ну. Заарешт. 23 лютого 1946 р. Обвинувач. за ст. 20-54-1а, 54-11 КК УРСР. Засудж. ВТ військ МВС Рівненської обл. 11 квітня 1946 р. на 10 р. ВТТ з конфіскацією майна. Ухвалою ВТ ПрикВО від 26 листопада 1954 р. термін покарання знижено до 8 р. 9 міс. ВТТ. Звільн. 16 серпня 1954 р. Реабіл. висновком прокуратури Рівненської обл. від 14 лютого 1992 р. (СБУ, 7794).

Семенюк Надія Павлівна, 1927 р. н., с. Пляшівка Козинського р-ну. Українка, освіта 2 кл., селянка. Прож. с. Пляшівка Козинського р-ну. Заарешт. 27 березня 1945 р. Обвинувач. за ст. 54-1а, 54-11 КК УРСР. Засудж. ВТ військ НКВС Рівненської обл. 5 жовтня 1945 р. на 10 р. ВТТ і 5 р. позбавлення прав з конфіскацією майна. Звільн. 2 червня 1954 р. Реабіл. висновком прокуратури Рівненської обл. від 28 грудня 1992 р. (СБУ, 11029).

Семенюк Олександр Андрійович, 1925 р. н., с. Білоберіжжя Дубенського р-ну. Українець, вояк УПА, перебував на нелегальному становищі. Заарешт. 8 вересня 1945 р. Обвинувач. за ст. 54-1а, 54-11 КК УРСР. Засудж. ВТ 13 механізованої дивізії 21 грудня 1945 р. на 10 р. ВТТ і 5 р. позбавлення прав з конфіскацією майна. Звільн. 25 лютого 1955 р. Реабіл. висновком прокуратури Рівненської обл. від 24 червня 1993 р. (СБУ, 13072).

Семенюк Олександр Васильович, 1921 р. н., с. Іванківці Острожецького р-ну. Українець, секретар сільради. Прож. с. Іванківці Острожецького р-ну. Заарешт. 5 липня 1948 р. Обвинувач. за ст. 54-12 КК УРСР. Засудж. Рівненським облсудом 23 серпня 1948 р. на 10 р. ВТТ і 5 р. позбавлення прав. Звільн. 7 лютого 1956 р. Реабіл. висновком прокуратури Рівненської обл. від 10 серпня 1992 р. (СБУ, 13453).

Семенюк Олександр Никифорович, 1933 р. н., с. Дермань Перша Мізоцького р-ну. Українець, освіта 4 кл., вагар МТС. Прож. с. Дермань Перша Мізоцького р-ну. Заарешт. 6 грудня 1952 р. Обвинувач. за ст. 54-10 ч. 2, 196 КК УРСР. Засудж. Рівненським облсудом 20 січня 1953 р. на 10 р. ВТТ і 5 р. позбавлення прав з конфіскацією майна. Звільн. 13 жовтня 1955 р. Реабіл. висновком прокуратури Рівненської обл. від 3 лютого 1992 р. (СБУ, 6809).

Семенюк Павло Якович, 1902 р. н., с. Колесники Гощанського р-ну. Українець, неписьменний, селянин. Прож. с. Колесники Гощанського р-ну. Заарешт. 5 червня 1951 р. Обвинувач. ст. 20-54-1а КК УРСР. Засудж. ВТ військ МДБ Рівненської обл. 30 серпня 1951 р. на 25 р. ВТТ і 5 р. позбавлення прав. Ухвалою ВК ВС СРСР від 2 грудня 1953 р. термін покарання знижено до 10 р. ВТТ. Звільн. 21 липня 1956 р. Реабіл. висновком прокуратури Рівненської обл. від 22 липня 1992 р. (СБУ, 11955).

Семенюк Петро Гнатович, 1904 р. н., с. Новий Тік Демидівського р-ну. Українець, малописьменний, рядовий 98 зсп 37 зсб. Прож. ст. Селікса Пензенської обл. (Росія). Заарешт. 5 травня 1944 р. Обвинувач. за ст. 58-1а, 58-11 КК РРФСР. Засудж. ОН при НКВС СРСР 1 листопада 1944 р. на 10 р. ВТТ. Помер 17 березня

1945 р. у ВТК № 3 УНКВС у Пензенській обл. Реабіл. висновком прокуратури Рівненської області від 30 грудня 1993 р. (ДАРО, 5660).

Семенюк Петро Панасович, 1919 р. н., с. Нараїв Дубенського р-ну. Українець, освіта 4 кл., селянин. Прож. с. Нараїв Дубенського р-ну. Заарешт. 30 вересня 1940 р. Обвинувач. за ст. 54-2, 54-11 КК УРСР. Засудж. Рівненським облсудом 13 грудня 1940 р. на 8 р. ВТТ і 3 р. позбавлення прав з конфіскацією майна. Помер 11 грудня 1942 р. в Ухтіжемлагу. Реабіл. висновком прокуратури Рівненської обл. від 22 квітня 1992 р. (СБУ, 8727).

Семенюк Петро Парфенович, 1909 р. н., с. Золотолин Деражненського р-ну. Українець, освіта 3 кл., червоноармієць 104 зсп 39 зсб. Прож. м. Ялуторовськ Омської обл. (Росія). Заарешт. 17 вересня 1944 р. Обвинувач. за ст. 54-1а, 54-11 КК УРСР. Постановою ВКР «Смерш» СибВО від 17 листопада 1944 р. справу припинено, з-під варти звільн. 12 грудня 1944 р. (ДАРО, 3291).

Семенюк Петро Романович, 1928 р. н., с. Острів Козинського р-ну. Українець, освіта 5 кл., селянин. Прож. с. Острів Козинського р-ну. Заарешт. 15 травня 1944 р. Обвинувач. за ст. 54-1а, 54-11 КК УРСР, ст. 2 Указу ПВР СРСР від 19 квітня 1943 р. Засудж. ВТ військ НКВС Рівненської обл. 19 вересня 1944 р. на 20 р. каторжних робіт і 5 р. позбавлення прав з конфіскацією майна. Помер 1 грудня 1944 р. у дорозі під час конвоювання з Харківської пересильної тюрми в бухту Находка. Реабіл. висновком прокуратури Рівненської обл. від 30 січня 1993 р. (СБУ, 11333).

Семенюк Пилип Федорович, 1898 р. н., с. Крута Слобода Клесівського р-ну. Українець, неписьменний, перебував на нелегальному становищі. Заарешт. 19 грудня 1945 р. Обвинувач. за ст. 54-1а, 54-11 КК УРСР, ст. 2 Указу ПВР СРСР від 19 квітня 1943 р. Засудж. ВТ військ НКВС Рівненської обл. 8 січня 1946 р. на 15 р. каторжних робіт і 5 р. позбавлення прав з конфіскацією майна. Помер 12 вересня 1946 р. у Сєввостлагу. Реабіл. висновком прокуратури Рівненської обл. від 26 лютого 1992 р. (СБУ, 7199).

Семенюк Платон Каленикович, 1919 р. н., с. Золотолин Деражненського р-ну. Українець, ув'язнений. Прож. спецтабір НКВС м. Кам'янськ-Шахтинський (Росія). Заарешт. 30 травня 1942 р. Обвинувач. за ст. 58-1б, 58-11 КК РРФСР. Засудж. ОН при НКВС СРСР 10 березня 1943 р. на 10 р. ВТТ. Реабіл. висновком військової прокуратури Західного регіону України від 28 травня 1996 р. (СБУ, 15930).

Семенюк Потап Степанович, 1923 р. н., с. Золотолин Деражненського р-ну. Українець, селянин. Прож. с. Золотолин Деражненського р-ну. Заарешт. 20 листопада 1944 р. Обвинувач. за ст. 54-1а, 54-11 КК УРСР, ст. 2 Указу ПВР СРСР від 19 квітня 1943 р. Засудж. ВТ військ НКВС Рівненської обл. 13 лютого 1945 р. на 20 р. каторжних робіт і 5 р. позбавлення прав з конфіскацією майна. Реабіл. висновком прокуратури Рівненської обл. від 7 серпня 1993 р. (СБУ, 13774).

Семенюк Роман Панасович, 1927 р. н., с. Дермань Перша Мізоцького р-ну. Українець, письменний, селянин. Прож. с. Дермань Перша Мізоцького р-ну. Заарешт. 14 липня 1944 р. Обвинувач. за ст. 54-1а, 54-11 КК УРСР, ст. 2 Указу ПВР СРСР від 19 квітня 1943 р. Засудж. ВТ військ НКВС Рівненської обл. 5 жовтня 1944 р. на 20 р. каторжних робіт і 5 р. позбавлення прав з конфіскаці-

єю майна. Помер 29 січня 1945 р. у Тайшетлагу. Реабіл. висновком прокуратури Рівненської обл. від 14 лютого 1992 р. (СБУ, 7574).

Семенюк Роман Якович, 1931 р. н., с. Країв Гощанського р-ну. Українець, освіта 4 кл., селянин. Прож. с. Країв Гощанського р-ну. Заарешт. 2 червня 1951 р. Обвинувач. ст. 20-54-1а КК УРСР. Засудж. ВТ військ МДБ Рівненської обл. 30 серпня 1951 р. на 25 р. ВТТ і 5 р. позбавлення прав. Ухвалою ВК ВС СРСР від 2 грудня 1953 р. термін покарання знижено до 10 р. ВТТ. Звільн. 17 вересня 1955 р. Реабіл. висновком прокуратури Рівненської обл. від 23 лютого 1992 р. (СБУ, 11955).

Семенюк Ростислав Дмитрович, 1922 р. н., с. Ярославичі Острожецького р-ну. Українець, освіта 4 кл., рядовий 168 зсп 6 зсб. Прож. ст. Святогірськ. Заарешт. 4 травня 1944 р. Обвинувач. за ст. 54-1а, 54-11 КК УРСР. Помер 16 жовтня 1944 р у тюрмі № 1 м. Харків УНКВС у Харківській обл. Постановою ОН при НКВС СРСР від 7 квітня 1945 р. справу припинено у зв'язку зі смертю звинуваченого. Постановою президії Рівненського облсуду від 17 січня 1990 р. вирок скасовано, справу припинено за відсутністю складу злочину. (ДАРО, 5718).

Семенюк Степан Сильвестрович, 1925 р. н., с. Печалівка Костопільського р-ну. Українець, освіта 1 кл., селянин. Прож. с. Печалівка Костопільського р-ну. Заарешт. 8 квітня 1945 р. Обвинувач. за ст. 54-1а, 54-11 КК УРСР. Засудж. ВТ військ НКВС Рівненської обл. 6 вересня 1945 р. на 10 р. ВТТ з конфіскацією майна. Звільн. 22 січня 1954 р. Реабіл. висновком прокуратури Рівненської обл. від 6 лютого 1992 р. (СБУ, 6801).

Семенюк Федір Андрійович, 1895 р. н., с. Бичаль Олександрійського р-ну. Українець, неписьменний, селянин. Прож. с. Бичаль Олександрійського р-ну. Заарешт. 9 вересня 1947 р. Обвинувач. за ст. 54-1а, 54-11 КК УРСР, ст. 2 Указу ПВР СРСР від 19 серпня 1943 р. Засудж. ВТ військ МВС Рівненської обл. 27 грудня 1947 р. на 15 р. каторжних робіт і 5 р. позбавлення прав з конфіскацією майна. Ухвалою ВТ ПрикВО від 18 липня 1956 р. вирок скасовано, справу припинено за недоведеністю складу злочину. (СБУ, 1110).

Семенюк Федір Іванович, 1920 р. н., с. Пляшівка Козинського р-ну. Українець, освіта 6 кл., рядовий 38 зсп 18 зсб. Прож. м. Смоленськ (Росія). Заарешт. 14 липня 1944 р. Обвинувач. за ст. 58-1а, 58-11 КК РРФСР. Помер 14 травня 1945 р. у Львівському пересильному пункті. Постановою УМДБ у Рівненській обл. від 9 липня 1946 р. справу припинено у зв'язку зі смертю звинуваченого. Постановою прокуратури Рівненської обл. від 25 квітня 1994 р. справу припинено за недоведеністю участі у вчиненні злочину. (ДАРО, 5749).

Семенюк Федір Панасович, 1922 р. н., с. Берег Дубенського р-ну. Українець, малописьменний, селянин. Прож. с. Берег Дубенського р-ну. Заарешт. 14 грудня 1945 р. Обвинувач. за ст. 54-1а, 54-11 КК УРСР. Засудж. ВТ військ НКВС Рівненської обл. 7 лютого 1946 р. на 10 р. ВТТ і 5 р. позбавлення прав з конфіскацією майна. Звільн. 31 травня 1955 р. Реабіл. висновком прокуратури Рівненської обл. від 27 жовтня 1992 р. (СБУ, 10188).

Семенюк Федот Григорович, 1904 р. н., с. Ужинець Млинівського р-ну. Українець, письменний, селянин. Прож. с. Ужинець Млинівського р-ну. Заарешт. 1 березня 1941 р. Обвинувач. за ст. 54-2, 54-11 КК УРСР. Засудж. Рівненським

облсудом 9-11 червня 1941 р. на 10 р. ВТТ і 5 р. позбавлення прав з конфіскацією майна. Реабіл. висновком прокуратури Рівненської обл. від 8 квітня 1992 р. (СБУ, 8279, т. 1-2).

Семенюк Феодосій Пилипович, 1928 р. н., с. Сторожів Корецького р-ну. Українець, селянин. Прож. с. Сторожів Корецького р-ну. Заарешт. 1 травня 1946 р. Обвинувач. за ст. 54-1а, 54-11 КК УРСР. Засудж. ВТ військ МВС Рівненської обл. 25 червня 1946 р. на 10 р. ВТТ. Звільн. 13 травня 1955 р. Постановою президії Рівненського облсуду від 23 червня 1993 р. вирок скасовано, справу припинено за відсутністю складу злочину. (СБУ, 15133).

Семенюк Феодосій Якимович, 1905 р. н., с. Олександрія Рівненської обл. Українець, закінчив Рівненське реальне училище, пасторську школу у м. Венцберк (Польща), пастор Української євангельсько-реформованої церкви. Прож. с. Олександрія Рівненської обл. Заарешт. 21 жовтня 1939 р. Обвинувач. за ст. 54-10 ч. 2 КК УРСР. Засудж. ОН при НКВС СРСР 17 травня 1941 р. на 8 р. ВТТ. Звільн. 21 жовтня 1947 р. Постановою пленуму ВС УРСР від 10 вересня 1960 р. вирок скасовано, справу припинено за відсутністю складу злочину. (ДАРО, 3494).

Семенюк Хома Романович, 1920 р. н., с. Острів Козинського р-ну. Українець, освіта 4 кл., рядовий 98 зсп 37 зсб. Прож. табір Ахуни Пензенської обл. (Росія). Заарешт. 2 червня 1944 р. Обвинувач. за ст. 58-1а, 58-11 КК РРФСР. Помер 11 січня 1945 р. у тюрмі № 1 м. Пенза УНКВС у Пензенській обл. Засудж. ОН при НКВС СРСР 17 лютого 1945 р. на 7 р. ВТТ. Постановою ОН при НКВС СРСР від 9 червня 1945 р. постанову від 17 лютого 1945 р. скасовано у зв'язку зі смертю звинуваченого. Постановою президії Рівненського облсуду від 21 грудня 1990 р. вирок скасовано, справу припинено за відсутністю складу злочину. (ДАРО, 4639).

Семенюк Яків Данилович, 1915 р. н., с. Береги Млинівського р-ну. Українець, освіта початкова, рядовий 5 зкб. Прож. м. Ставрополь (Росія). Заарешт. 10 серпня 1944 р. Обвинувач. за ст. 54-1а, 54-11 КК УРСР. Засудж. ОН при НКВС СРСР 28 лютого 1945 р. на 8 р. ВТТ. Постановою президії Рівненського облсуду від 12 липня 1960 р. вирок скасовано, справу припинено за відсутністю складу злочину. (ДАРО, 3633).

Семенюк Ярослав Лук'янович, 1917 р. н., с. Бобятин Сокальського р-ну Львівської обл. Українець, освіта 6 кл., червоноармієць 26 окремого батальйону зв'язку 59 ск. Заарешт. 9 травня 1942 р. Обвинувач. за ст. 19-58-1б, 58-10 ч. 2, 58-11 КК РРФСР. Засудж. ВТ 1 армії 22 червня 1942 р. на 10 р. ВТТ і 5 р. позбавлення прав. Помер 4 січня 1948 р. у Сєввостлагу. Реабіл. висновком прокуратури Рівненської обл. від 12 грудня 1996 р. (СБУ, 16091).

Семенюха Микола Самойлович, 1928 р. н., с. Посників Острожецького р-ну. Українець, освіта 3 кл., селянин. Прож. с. Посників Острожецького р-ну. Заарешт. 6 вересня 1944 р. Обвинувач. за ст. 54-1а, 54-11 КК УРСР. Засудж. ВТ військ НКВС Рівненської обл. 23 листопада 1944 р. до ВМП – розстрілу з конфіскацією майна. Ухвалою ВК ВС СРСР від 10 січня 1945 р. ВМП замінено на 15 р. каторжних робіт. Звільн. 14 червня 1954 р. Реабіл. висновком прокуратури Рівненської обл. від 16 квітня 1992 р. (СБУ, 8318).

Семеренко Василь Григорович, 1921 р. н., с. Срібне Червоноармійського р-ну. Українець, освіта 1 кл., червоноармієць 9 зкп 5 зкб. Прож. м. Ставрополь (Росія). Заарешт. 30 серпня 1944 р.

Обвинувач. за ст. 58-1а, 58-11 КК РРФСР. Засудж. ОН при НКВС СРСР 28 лютого 1945 р. на 5 р. ВТТ. Постановою президії Рівненського облсуду від 15 жовтня 1966 р. вирок скасовано, справу припинено за недоведеністю складу злочину. (ДАРО, 3553).

Семеренко Володимир Феодосійович, лютий 1931 р. н., с. Срібне Червоноармійського р-ну. Українець, освіта 7 кл., секретар семирічної школи. Прож. с. Срібне Червоноармійського р-ну. Заарешт. 8 січня 1950 р. Обвинувач. за ст. 54-12 КК УРСР. Засудж. ОН при МДБ СРСР 25 серпня 1951 р. на 5 р. заслання в Красноярський край. Реабіл. висновком прокуратури Рівненської обл. від 10 листопада 1989 р. (ДАРО, 985).

Семеренко Герасим Сергійович, 1904 р. н., с. Срібне Червоноармійського р-ну. Українець, освіта початкова, червоноармієць 9 зкп 5 зкб. Прож. м. Ставрополь (Росія). Заарешт. 10 серпня 1944 р. Обвинувач. за ст. 58-1а, 58-11 КК РРФСР. Засудж. ОН при НКВС СРСР 28 лютого 1945 р. на 8 р. ВТТ. Постановою президії Рівненського облсуду від 15 жовтня 1966 р. вирок скасовано, справу припинено за недоведеністю складу злочину. (ДАРО, 3553).

Семеренко Григорій Гнатович, 1910 р. н., с. Карпилівка Червоноармійського р-ну. Українець, освіта 1 кл., червоноармієць 9 зкп 5 зкб. Прож. м. Ставрополь (Росія). Заарешт. 10 серпня 1944 р. Обвинувач. за ст. 58-1а, 58-11 КК РРФСР. Засудж. ОН при НКВС СРСР 7 квітня 1945 р. на 8 р. ВТТ. Постановою президії Рівненського облсуду від 10 січня 1968 р. вирок скасовано, справу припинено за відсутністю складу злочину. (ДАРО, 3569).

Семеренко Капітон Кирилович, 1895 р. н., с. Засув Червоноармійського р-ну. Українець, освіта 3 кл., голова сільради. Прож. с. Стара Миколаївка Вербського р-ну. Заарешт. 28 серпня 1950 р. Обвинувач. за ст. 54-1а, 54-11 КК УРСР. Засудж. ВТ військ МВС Рівненської обл. 2 жовтня 1950 р. на 10 р. ВТТ і 5 р. позбавлення прав з конфіскацією майна. Ухвалою ВТ ПрикВО від 15 жовтня 1954 р. термін покарання знижено до 5 р. ВТТ без позбавлення прав. Звільн. 15 листопада 1954 р. Реабіл. висновком прокуратури Рівненської обл. від 9 грудня 1991 р. (СБУ, 6114).

Семеренко Михайло Федотович, 1914 р. н., с. Крупець Червоноармійського р-ну. Українець, освіта 3 кл., рядовий 10 зкп 5 зкб. Прож. м. Ставрополь (Росія). Заарешт. 18 липня 1944 р. Обвинувач. за ст. 58-1а, 58-11 КК РРФСР. Засудж. ОН при НКВС СРСР 25 листопада 1944 р. на 10 р. ВТТ. Постановою президії Рівненського облсуду від 11 грудня 1974 р. вирок скасовано, справу припинено за відсутністю складу злочину. (ДАРО, 3630).

Семеренко Олександр Соловейович, 1920 р. н., с. Срібне Червоноармійського р-ну. Українець, освіта 4 кл., червоноармієць 9 зкп 5 зкб. Прож. м. Ставрополь (Росія). Заарешт. 10 серпня 1944 р. Обвинувач. за ст. 58-1а, 58-11 КК РРФСР. Засудж. ОН при НКВС СРСР 28 лютого 1945 р. на 5 р. ВТТ. Постановою ОН при МДБ СРСР від 25 січня 1950 р. направлено у будинок інвалідів під нагляд МДБ. Постановою президії Рівненського облсуду від 15 жовтня 1966 р. вирок скасовано, справу припинено за недоведеністю складу злочину. (ДАРО, 3553).

Семеренко Ольга Іванівна, 1918 р. н., с. Крупець Червоноармійського р-ну. Українка, селянка. Прож. с. Баранне Червоноармійського р-ну. За-

арешт. 5 жовтня 1950 р. Обвинувач. за ст. 54-1а, 54-11 КК УРСР. Засудж. ВТ військ МВС Рівненської обл. 15 грудня 1950 р. на 25 р. ВТТ і 5 р. позбавлення прав з конфіскацією майна. Звільн. 23 червня 1956 р. Реабіл. висновком прокуратури Рівненської обл. від 26 липня 1993 р. (СБУ, 13647).

Семеренко Роман Тимофійович, 1909 р. н., с. Карпилівка Червоноармійського р-ну. Українець, освіта 2 кл., червоноармієць 9 зкп 5 зкб. Прож. м. Ставрополь (Росія). Заарешт. 10 серпня 1944 р. Обвинувач. за ст. 58-1а, 58-11 КК РРФСР. Засудж. ОН при НКВС СРСР 7 квітня 1945 р. на 10 р. ВТТ. Постановою президії Рівненського облсуду від 10 січня 1968 р. вирок скасовано, справу припинено за відсутністю складу злочину. (ДАРО, 3569).

Семеренко Сергій Капітонович, 1924 р. н., с. Стара Миколаївка Вербського р-ну. Українець, освіта 4 кл., завідувач хати-читальні. Прож. с. Стара Миколаївка Вербського р-ну. Заарешт. 29 серпня 1950 р. Обвинувач. за ст. 54-1а, 54-11 КК УРСР. Засудж. ВТ військ МВС Рівненської обл. 2 жовтня 1950 р. на 25 р. ВТТ і 5 р. позбавлення прав з конфіскацією майна. Ухвалою ВТ ПрикВО від 15 жовтня 1954 р. термін покарання знижено до 8 р. ВТТ і 3 р. позбавлення прав. Звільн. 19 травня 1955 р. Реабіл. висновком прокуратури Рівненської обл. від 9 грудня 1991 р. (СБУ, 6114).

Семеренко Яків Антонович, с. Срібне Червоноармійського р-ну. Українець, малописьменний, голова сільради. Прож. с. Срібне Червоноармійського р-ну. Заарешт. 24 вересня 1947 р. Обвинувач. за ст. 54-1а, 54-11 КК УРСР. Засудж. ВТ військ МВС Рівненської обл. 15 січня 1948 р. на 10 р. ВТТ і 5 р. позбавлення прав. Ухвалою ВТ ПрикВО від 3 грудня 1954 р. термін покарання знижено до 5 р. ВТТ. Звільн. 2 жовтня 1954 р. Реабіл. висновком прокуратури Рівненської обл. від 31 грудня 1991 р. (СБУ, 6246).

Семесюк Валентина Гнатівна, 1930 р. н., с. Ниви Золочівські Демидівського р-ну. Українка, освіта 4 кл., селянка. Прож. с. Ниви Золочівські Демидівського р-ну. Заарешт. 17 липня 1947 р. Обвинувач. за ст. 54-1а, 54-11 КК УРСР. Засудж. ОН при МДБ СРСР 4 лютого 1950 р. на 10 р. спецпоселення у Красноярському краї. Звільн. 10 липня 1957 р. Реабіл. висновком прокуратури Рівненської обл. від 8 квітня 1992 р. (ДАРО, 5768-5769).

Семесюк Володимир Гнатович, 15 серпня 1928 р. н., с. Ниви Золочівські Демидівського р-ну. Українець, освіта 8 кл., селянин. Прож. с. Ниви Золочівські Демидівського р-ну. Заарешт. 17 липня 1947 р. Обвинувач. за ст. 54-1а, 54-11 КК УРСР. Засудж. ОН при МДБ СРСР 4 лютого 1950 р. на 10 р. спецпоселення у Красноярському краї. Звільн. 14 липня 1957 р. Реабіл. висновком прокуратури Рівненської обл. від 27 квітня 1994 р. (ДАРО, 5768-5769).

Семесюк Євдоким Парфенович, 1922 р. н., с. Русино-Берестечко Демидівського р-ну. Українець, селянин. Прож. с. Русино-Берестечко Демидівського р-ну. Заарешт. 9 березня 1945 р. Обвинувач. за ст. 54-1а, 54-11 КК УРСР, ст. 2 Указу ПВР СРСР від 19 квітня 1943 р. Засудж. ВТ військ НКВС Рівненської обл. 24 жовтня 1945 р. на 15 р. каторжних робіт і 5 р. позбавлення прав з конфіскацією майна. Звільн. 3 червня 1956 р. Реабіл. висновком прокуратури Рівненської обл. від 22 лютого 1993 р. (СБУ, 11678).

Семесюк Ірина Прокопівна, 1904 р. н., с. Золочівка Демидівського р-ну. Українка, освіта початкова, селян-

ка. Прож. с. Ниви Золочівські Демидівського р-ну. Заарешт. 12 серпня 1947 р. Обвинувач. за ст. 20-54-1а, 54-11 КК УРСР. Померла 26 листопада 1949 р. у тюрмі № 1 м. Луцька УМВС у Волинській обл. Постановою ОН при МДБ СРСР від 4 лютого 1950 р. справу припинено у зв'язку зі смертю звинуваченої. Реабіл. висновком прокуратури Рівненської обл. від 27 квітня 1994 р. (ДАРО, 5768-5769).

Семесюк Любов Кирилівна, 1924 р. н., с. Русино-Берестечко Демидівського р-ну. Українка, освіта 3 кл., колгоспниця. Прож. с. Русино-Берестечко Демидівського р-ну. Заарешт. 6 листопада 1950 р. Обвинувач. за ст. 54-1а, 54-11 КК УРСР. Засудж. ВТ військ МВС Рівненської обл. 23 березня 1951 р. на 25 р. ВТТ і 5 р. позбавлення прав з конфіскацією майна. Ухвалою ВТ ПрикВО від 19 листопада 1954 р. термін покарання знижено до 7 р. ВТТ і 3 р. позбавлення прав. Звільн. 25 листопада 1955 р. Реабіл. висновком прокуратури Рівненської обл. від 16 грудня 1991 р. (СБУ, 5993).

Семесюк Мефодій Єремійович, 1910 р. н., с. Русино-Берестечко Демидівського р-ну. Українець, освіта 3 кл., рядовий 47 зсп 8 зсб. Прож. табір Бершеть. Молотовської обл. (Росія). Заарешт. 10 червня 1944 р. Обвинувач. за ст. 58-2, 58-11 КК РРФСР. Засудж. ОН при НКВС СРСР 20 січня 1945 р. на 10 р. ВТТ. Помер 17 квітня 1945 р. у ВТТ у Пермській обл. Реабіл. висновком прокуратури Рівненської обл. від 28 січня 1992 р. (ДАРО, 4656-4659).

Семесюк Панас Кирилович, 1916 р. н., с. Русино-Берестечко Демидівського р-ну. Українець, освіта 3 кл., рядовий 47 зсп 8 зсб. Прож. табір Бершеть Молотовської обл. (Росія). Заарешт. 10 червня 1944 р. Обвинувач. за ст. 58-2, 58-11 КК УРСР. Засудж. ОН при НКВС СРСР 20 січня 1945 р. на 8 р. ВТТ. Помер 14 серпня 1945 р. у Нироблагу. Реабіл. висновком прокуратури Рівненської обл. від 28 січня 1992 р. (ДАРО, 4656-4659).

Семещук Арсеній Євтухович, 1921 р. н., с. Грушівка Березнівського р-ну. Українець, освіта 2 кл., колгоспник. Прож. с. Грушівка Березнівського р-ну. Заарешт. 5 жовтня 1951 р. Обвинувач. за ст. 54-10 ч. 2, 54-11 КК УРСР. Засудж. Рівненським облсудом 21 листопада 1951 р. на 25 р. ВТТ і 5 р. позбавлення прав з конфіскацією майна. Постановою президії ВС УРСР від 25 квітня 1955 р. термін покарання знижено до 10 р. ВТТ. Звільн. 2 липня 1956 р. Реабіл. висновком прокуратури Рівненської обл. від 10 квітня 1992 р. (СБУ, 7959).

Семещук Василь Остапович, 1920 р. н., с. Котів Тучинського р-ну. Українець, освіта 2 кл., селянин. Прож. с. Котів Тучинського р-ну. Заарешт. 24 січня 1946 р. Обвинувач. за ст. 54-1а, 54-11 КК УРСР, ст. 2 Указу ПВР СРСР від 19 квітня 1943 р. Засудж. ВТ військ МВС Рівненської обл. 11 квітня 1946 р. на 15 р. каторжних робіт і 5 р. позбавлення прав з конфіскацією майна. Ухвалою ВТ ПрикВО від 11 квітня 1954 р. термін покарання знижено до 10 р. ВТТ. Звільн. 9 січня 1955 р. Реабіл. висновком прокуратури Рівненської обл. від 14 лютого 1992 р. (СБУ, 7794).

Семещук Марія Василівна, 1927 р. н., с. Ремель Олександрійського р-ну. Українка, малописьменна, селянка. Прож. с. Ремель Олександрійського р-ну. Заарешт. 14 лютого 1946 р. Обвинувач. за ст. 20-54-1а, 54-11 КК УРСР. Засудж. ВТ військ МВС Рівненської обл. 11 квітня 1946 р. на 10 р. ВТТ і 5 р. позбавлення прав з конфіскацією майна. Ухвалою ВТ ПрикВО від 11 квітня 1954 р. термін

покарання знижено до 8 р. 9 міс. ВТТ і 3 р. позбавлення прав. Звільн. 21 жовтня 1954 р. Реабіл. висновком прокуратури Рівненської обл. від 31 січня 1991 р. (СБУ, 7794).

Семещук Трохим Іванович, 1884 р. н., с. Шубків Тучинського р-ну. Українець, селянин. Прож. с. Козлин Олександрійського р-ну. Заарешт. 5 липня 1947 р. Обвинувач. за ст. 54-12 КК УРСР. Засудж. Рівненським облсудом 18 вересня 1947 р. на 10 р. ВТТ. Ухвалою СК в кримінальних справах ВС СРСР від 27 жовтня 1948 р. термін покарання знижено до 2 р. ВТТ. Реабіл. висновком прокуратури Рівненської обл. від 30 листопада 1992 р. (СБУ, 10452).

Семещук Трохим Степанович, 1924 р. н., с. Погорілівка Тучинського р-ну. Українець, вояк УПА, перебував на нелегальному становищі. Заарешт. 11 лютого 1945 р. Обвинувач. за ст. 54-1а, 54-11 КК УРСР, ст. 2 Указу ПВР СРСР від 19 квітня 1943 р. Засудж. ВТ військ НКВС Рівненської обл. 2 квітня 1945 р. на 15 р. каторжних робіт з конфіскацією майна. Звільн. 7 квітня 1955 р. Реабіл. висновком прокуратури Рівненської обл. від 17 серпня 1993 р. (СБУ, 13797).

Семещук Юхим Андрійович, 1921 р. н., с. Котів Тучинського р-ну. Українець, освіта 2 кл., мельник млина № 6. Прож. с. Котів Тучинського р-ну. Заарешт. 20 лютого 1946 р. Обвинувач. за ст. 54-12 КК УРСР. Засудж. ВТ військ МВС Рівненської обл. 11 квітня 1946 р. на 5 р. ВТТ і 3 р. позбавлення прав. Звільн. 3 жовтня 1950 р. Реабіл. висновком прокуратури Рівненської обл. від 1 жовтня 1991 р. (СБУ, 7794).

Семиліт Іван Михайлович, 1929 р. н., с. Крилів Корецького р-ну. Українець, освіта 2 кл., селянин. Прож. с. Крилів Корецького р-ну. Заарешт. 18 липня 1948 р. Обвинувач. за ст. 54-10 ч. 1 КК УРСР. Засудж. Рівненським облсудом 25 вересня 1948 р. на 10 р. ВТТ і 5 р. позбавлення прав. Звільн. 3 січня 1955 р. Реабіл. висновком прокуратури Рівненської обл. від 31 січня 1992 р. (СБУ, 6637).

Семиліт Роман Омелянович, 1900 р. н., с. Крилів Корецького р-ну. Українець, освіта 3 кл., селянин. Прож. с. Сапожин Гощанського р-ну. Заарешт. 21 жовтня 1944 р. Обвинувач. за ст. 54-1а, 54-11 КК УРСР. Засудж. ВТ військ НКВС Рівненської обл. 12 лютого 1945 р. до ВМП – розстрілу з конфіскацією майна. Ухвалою ВК ВС СРСР від 14 березня 1945 р. ВМП замінено на 20 р. каторжних робіт і 5 р. позбавлення прав. Реабіл. висновком прокуратури Рівненської обл. від 28 квітня 1992 р. (СБУ, 8624).

Семич Уляна Онуфріївна, 1926 р. н., с. Кам'яна Верба Вербського р-ну. Українка, освіта 2 кл., приймальниця молока. Прож. с. Кам'яна Верба Вербського р-ну. Заарешт. 17 травня 1946 р. Обвинувач. за ст. 20-54-1а, 54-11 КК УРСР. Засудж. ВТ військ МВС Рівненської обл. 23 серпня 1946 р. на 7 р. ВТТ і 3 р. позбавлення прав з конфіскацією майна. Звільн. 21 лютого 1953 р. Реабіл. висновком прокуратури Рівненської обл. від 31 грудня 1991 р. (СБУ, 6258).

Семич Федір Іванович, 1909 р. н., с. Іващуки Козинського р-ну. Українець, освіта 4 кл., рядовий 101 зсп 16 зсб. Прож. м. Борисоглєбськ Воронезької обл. (Росія). Заарешт. 7 червня 1944 р. Обвинувач. за ст. 58-1а, 58-11 КК РРФСР. Засудж. ОН при НКВС СРСР 2 вересня 1944 р. на 10 р. ВТТ. Звільн. 7 червня 1954 р. Реабіл. висновком прокуратури Рівненської обл. від 19 травня 1993 р. (ДАРО, 5801-5802).

Семко Іван Терентійович, 1925 р. н., с. Графське Володимирського р-ну

Миколаївської обл. Українець, освіта 6 кл., червоноармієць, потрапив у полон до УПА. Заарешт. 29 грудня 1944 р. Обвинувач. за ст. 54-1а, 54-11 КК УРСР. Постановою УНКВС у Рівненській обл. від 16 січня 1945 р. справу припинено, направлено у міськвійськкомат м. Рівне для відправлення у частину. (ДАРО, 1490).

Сендерович Ізраіль Якович, 1899 р. н., м. Дубно Волинської губ. Єврей, самоук, інвалід, без певних занять. Без певного місця проживання. Заарешт. 8 березня 1928 р. Обвинувач. за ст. 58-6 КК РРФСР. Постановою ОВ ОДПУ 6 дивізії від 8 червня 1928 р. справу припинено, з-під варти звільнено. Постановою прокуратури Рівненської обл. від 20 травня 1994 р. справу припинено за відсутністю складу злочину. (ДАРО, 3639).

Сендецький Ришард Янович, 1915 р. н., м. Варшава (Польща). Поляк, освіта початкова, різноробочий ст. Здолбунів. Заарешт. 11 грудня 1939 р. Обвинувач. за ст. 80 КК УРСР. Постановою УНКВС у Рівненській обл. від 11 листопада 1940 р. направлено в психіатричну лікарню. Постановою прокуратури Рівненської обл. від 21 листопада 1940 р. справу припинено. (ДАРО, 3149).

Сендзюк Іван Семенович, 1917 р. н., с. Дубляни Демидівського р-ну. Українець, освіта 3 кл., червоноармієць 57 зсп 19 зсб. Прож. ст. Татіщево Саратовської обл. (Росія). Заарешт. 13 червня 1944 р. Обвинувач. за ст. 58-1а, 58-11 КК РРФСР. Засудж. ОН при НКВС СРСР 10 січня 1945 р. на 5 р. ВТТ. Реабіл. висновком Генеральної прокуратури України від 26 листопада 1992 р. (ДАРО, 899).

Сеніцький Анатолій Аркадійович, 1877 р. н., с. Невірків Рівненського п-ту Волинської губ. Українець, закінчив Волинську духовну семінарію, священик. Прож. с. Скала Київської губ. Заарешт. 31 травня 1920 р. Обвинувач. у контрреволюційній агітації. Засудж. ОВ 1 кінної армії 1 червня 1920 р. до ВМП – розстрілу. Реабіл. висновком прокуратури Рівненської обл. від 5 жовтня 1992 р. (СБУ, 10134).

Сенкевич Юзеф Герентійович, 1919 р. н., с. Покоси Рівненського р-ну. Поляк, військовослужбовець 773 будівельного батальйону. Заарешт. 9 листопада 1941 р. Обвинувач. за ст. 58-10 ч. 2 КК РРФСР. Засудж. ВТ Сталінградського гарнізону 20 листопада 1941 р. на 10 р. ВТТ і 5 р. позбавлення прав з конфіскацією майна. Реабіл. висновком військової прокуратури Західного регіону України від 27 жовтня 1995 р. (СБУ, 15769).

Сенкевич Януш Юзефович, 1923 р. н., м. Здолбунів Рівненської обл. Поляк, без певних занять. Прож. м. Рівне, вул. Круча, 3. Заарешт. 17 березня 1940 р. Обвинувач. за ст. 54-2, 54-11 КК УРСР. Засудж. Рівненським облсудом 24-26 серпня 1940 р. на 8 р. ВТТ і 2 р. позбавлення прав з конфіскацією майна. Амністований 20 вересня 1941 р. як польський громадянин. Реабіл. висновком прокуратури Рівненської обл. від 16 липня 1993 р. (СБУ, 13297).

Сенський Сигізмунд Феліціанович, 1909 р. н., с. Плоцьк Варшавської губ. (Польща). Поляк, освіта незакінчена середня, бухгалтер млина. Прож. м. Костопіль, вул. Тиха. Заарешт. 17 січня 1945 р. Обвинувач. за ст. 54-1а, 54-11 КК УРСР. Постановою управління ПФТ 048 НКВС м. Шахти Ростовської обл. від 9 жовтня 1945 р. справу припинено. (ДАРО, 1430).

Сентковський Францишек Лукашович, 1907 р. н., с. Лукашево Варшавської губ. (Польща). Поляк, закінчив учительську семінарію, учитель. Прож.

м. Костопіль Рівненської обл. Заарешт. 24 грудня 1939 р. Обвинувач. за ст. 54-11 КК УРСР. Постановою Костопільського РВ НКВС від 9 березня 1940 р. справу припинено. (ДАРО, 2885).

Сентопська Ганна Михайлівна, 1925 р. н., с. Черниця Корецького р-ну. Українка, селянка. Прож. с. Черниця Корецького р-ну. Заарешт. 22 грудня 1944 р. Обвинувач. за ст. 54-1а, 54-11 КК УРСР. Засудж. ВТ військ НКВС Рівненської обл. 24 березня 1945 р. на 10 р. ВТТ і 5 р. позбавлення прав з конфіскацією майна. Звільн. 18 вересня 1953 р. Постановою президії Рівненського облсуду від 21 грудня 1989 р. вирок скасовано, справу припинено за відсутністю складу злочину. (СБУ, 11681).

Сентопська Уляна Іванівна, грудень 1914 р. н., с. Черниця Корецького р-ну. Українка, освіта 2 кл., селянка. Прож. с. Черниця Корецького р-ну. Заарешт. 12 лютого 1945 р. Обвинувач. за ст. 54-1а, 54-11 КК УРСР. Засудж. ВТ військ НКВС Рівненської обл. 30 березня 1945 р. на 10 р. ВТТ і 5 р. позбавлення прав з конфіскацією майна. Звільн. 21 липня 1956 р. Реабіл. висновком прокуратури Рівненської обл. від 14 лютого 1992 р. (СБУ, 6964).

Сенчковський Фелікс Антонович, 1896 р. н., м. Дубно Рівненської обл. Поляк, освіта вища, учитель СШ № 1. Прож. м. Дубно, вул. Забрамна, 1. Заарешт. 19 березня 1940 р. Обвинувач. за ст. 54-2, 54-4 КК УРСР. Засудж. ОН при НКВС СРСР 7 квітня 1941 р. на 8 р. ВТТ. Реабіл. висновком прокуратури Рівненської обл. від 15 вересня 1989 р. (ДАРО, 590).

Сенчук Серафим Трохимович, 1924 р. н., с. Головниця Корецького р-ну. Українець, освіта початкова, рядовий 102 зсп 21 зсб. Прож. м. Київ. Заарешт. 9 травня 1944 р. Обвинувач. за ст. 54-1а, 54-2, 54-11 КК УРСР. Засудж. ОН при НКВС СРСР 1 липня 1944 р. на 8 р. ВТТ. Звільн. 9 травня 1952 р. Постановою президії Рівненського облсуду від 12 березня 1959 р. вирок скасовано, справу припинено за недоведеністю складу злочину. (ДАРО, 5583).

Сенько Ніна Андріївна, 1927 р. н., с. Удрицьк Висоцького р-ну. Українка, бухгалтер Висоцького відділу соціального забезпечення. Прож. с. Висоцьк Рівненської обл. Заарешт. 13 березня 1945 р. Обвинувач. за ст. 54-1а, 54-11 КК УРСР. Засудж. ВТ військ НКВС Рівненської обл. 25 червня 1945 р. на 10 р. ВТТ з конфіскацією майна. Звільн. 10 травня 1954 р. Реабіл. висновком прокуратури Рівненської обл. від 15 травня 1992 р. (СБУ, 13448).

Сеньчук Дмитро Ксенофонтович, 1914 р. н., с. Боратин Козинського р-ну. Українець, освіта 3 кл., червоноармієць 101 зсп 16 зсб. Прож. м. Борисоглєбськ Воронезької обл. (Росія). Заарешт. 20 червня 1944 р. Обвинувач за ст. 58-1а, 58-11 КК РРФСР. Засудж. ОН при НКВС СРСР 18 листопада 1944 р. на 10 р. ВТТ. Ухвалою ВТ ПрикВО від 19 березня 1960 р. вирок скасовано, справу припинено за недоведеністю обвинувачення. (ДАРО, 3221).

Сеньчук Михайло Гаврилович, 1922 р. н., с. Боратин Козинського р-ну. Українець, освіта 3 кл., селянин. Прож. с. Боратин Козинського р-ну. Заарешт. 4 січня 1945 р. Обвинувач. за ст. 54-1а, 54-11 КК УРСР. Засудж. ВТ військ НКВС Рівненської обл. 20 серпня 1945 р. на 10 р. ВТТ і 5 р. позбавлення прав. Звільн. 6 серпня 1954 р. Реабіл. висновком прокуратури Рівненської обл. від 15 лютого 1993 р. (СБУ, 11747).

Сеньчук Федір Онисимович, 1922 р. н., с. Боратин Козинського р-ну. Українець, бухгалтер райспоживспілки. Прож. с. Боратин Козинського р-ну. Заарешт. 15 липня 1948 р. Обвинувач. за ст. 20-54-1а КК УРСР. Засудж. ОН при МДБ СРСР 1 грудня 1948 р. на 10 р. ВТТ. Постановою президії Рівненського облсуду від 16 травня 1990 р. вирок скасовано, справу припинено за відсутністю складу злочину. (СБУ, 15753).

Серафин Вінцентій Янович, 1 квітня 1900 р. н., м. Старий Млин Конського п-ту Радомської губ. (Польща). Поляк, освіта 4 кл., поліцейський. Прож. м. Здолбунів Рівненської обл. Заарешт. 18 вересня 1939 р. Обвинувач. за ст. 54-13 КК УРСР. Засудж. ОН при НКВС СРСР 2 листопада 1940 р. на 8 р. ВТТ. Реабіл. висновком прокуратури Рівненської обл. від 29 вересня 1989 р. (ДАРО, 788).

Серафіновська Антоніна Петрівна, 16 січня 1901 р. н., с. Калішковіци Островського п-ту (Польща). Полька, освіта 7 кл. Прож. м. Рівне, вул. Боярка, 51. Заарешт. 18 травня 1940 р. Обвинувач. за ст. 54-10 ч. 1, 16-80 КК УРСР. Засудж. ОН при НКВС СРСР 2 листопада 1940 р. на 5 р. ВТТ. Реабіл. висновком прокуратури Рівненської обл. від 16 листопада 1989 р. (ДАРО, 972).

Серафіновський Мар'ян Петрович, 1896 р. н., с. Грабув (Польща). Поляк, освіта 7 кл. Прож. м. Рівне, вул. Боярка, 51. Заарешт. 18 травня 1940 р. Обвинувач. за ст. 54-10 ч. 1, 16-80 КК УРСР. Засудж. ОН при НКВС СРСР 2 листопада 1940 р. на 8 р. ВТТ. Реабіл. висновком прокуратури Рівненської обл. від 16 листопада 1989 р. (ДАРО, 972).

Серацкій Генка-Елій Цухімович, 1913 р. н., м. Озоркув Лодзінського п-ту. (Польща). Єврей, освіта 7 кл., кравець. Прож. м. Рівне. Заарешт. 1 червня 1940 р. Обвинувач. за ст. 80 КК УРСР. Засудж. ОН при НКВС СРСР 26 вересня 1940 р. на 3 р. ВТТ. Амністований 25 серпня 1941 р. як польський громадянин. (ДАРО, 3015).

Серб Іван Матвійович, 1923 р. н., смт. Демидівка Рівненської обл. Українець, освіта 2 кл., рядовий 379 зсп 37 зсб. Прож. ст. Селікса Пензенської обл. (Росія). Заарешт. 14 травня 1944 р. Обвинувач. за ст. 58-1а, 58-2, 58-11 КК РРФСР. Постановою ВКР «Смерш» Пензенського гарнізону від 18 липня 1944 р. справу припинено. (ДАРО, 3316).

Серб Микола Матвійович, 1925 р. н., смт. Демидівка Рівненської обл. Українець, освіта 4 кл., рядовий 98 зсп 37 зсб. Прож. ст. Селікса Пензенської обл. (Росія). Заарешт. 17 травня 1944 р. Обвинувач. за ст. 58-1а, 58-11 КК РРФСР. Засудж. ОН при НКВС СРСР 30 вересня 1944 р. на 8 р. ВТТ. Постановою президії Рівненського облсуду від 27 жовтня 1971 р. вирок скасовано, справу припинено за відсутністю складу злочину. (ДАРО, 3604).

Сербенюк Василь Іванович, 1913 р. н., с. Крупець Червоноармійського р-ну. Українець, малописьменний, червоноармієць 10 зкп 5 зкб. Прож. м. Ставрополь (Росія). Заарешт. 18 липня 1944 р. Обвинувач. за ст. 58-1а, 58-11 КК РРФСР. Засудж. ОН при НКВС СРСР 6 січня 1945 р. на 8 р. ВТТ. Постановою президії Рівненського облсуду від 20 березня 1968 р. вирок скасовано, справу припинено за відсутністю складу злочину. (ДАРО, 3568).

Сербенюк Віра Олександрівна, 1926 р. н., с. Крупець Червоноармійського р-ну. Українка, член ВЛКСМ, завідувачка колгоспного клубу. Прож. с. Крупець Червоноармійського р-ну. Заарешт. 13 жовтня 1948 р. Обвинувач. за ст. 54-1а, 54-11 КК УРСР. Засудж. ВТ військ

МВС Рівненської обл. 17 березня 1949 р. на 25 р. ВТТ і 5 р. позбавлення прав з конфіскацією майна. Звільн. 8 травня 1956 р. Реабіл. висновком прокуратури Рівненської обл. від 21 квітня 1993 р. (СБУ, 12419).

Серватович Іван Несторович, 1919 р. н., Червоноармійський р-н. Українець, освіта 4 кл., червоноармієць окремого військово-будівельного загону № 257. Прож. м. Сизрань Куйбишевської обл. (Росія). Заарешт. 24 червня 1942 р. Обвинувач. за ст. 19-58-1б, 58-10 ч. 2, 58-11 КК РРФСР. Засудж. ВТ Куйбишевського гарнізону 14 січня 1943 р. на 6 р. ВТТ і 3 р. позбавлення прав. Помер 12 квітня 1943 р. у тюрмі № 2 м. Сизрань УНКВС у Куйбишевській обл. Реабіл. висновком прокуратури Рівненської обл. від 11 травня 1993 р. (СБУ, 12754, т. 1-2).

Серветник Валентин Лаврентійович, 1921 р. н., смт. Клевань Рівненської обл. Українець, студент Львівського університету. Прож. с. Великий Стидин Деражненського р-ну. Заарешт. 10 серпня 1940 р. Обвинувач. за ст. 54-2, 54-11 КК УРСР. Засудж. Рівненським облсудом 28 березня 1941 р. на 8 р. ВТТ і 3 р. позбавлення прав з конфіскацією майна. Реабіл. висновком прокуратури Рівненської обл. від 15 березня 1993 р. (СБУ, 11896).

Серветник Василь Романович, 1928 р. н., с. Бегень Рівненського р-ну. Українець, селянин. Прож. с. Бегень Рівненського р-ну. Заарешт. 23 лютого 1946 р. Обвинувач. за ст. 54-1а, 54-11, 48 КК УРСР. Засудж. ВТ військ МВС Рівненської обл. 26 квітня 1946 р. на 5 р. ВТТ. Постановою президії Рівненського облсуду від 17 січня 1990 р. вирок скасовано, справу припинено за відсутністю складу злочину. (СБУ, 7515).

Серветник Євген Романович, 1910 р. н., с. Бегень Рівненського р-ну. Українець, закінчив Рівненську українську гімназію, селянин. Прож. с. Бегень Рівненського р-ну. Заарешт. 6 листопада 1940 р. Обвинувач. за ст. 54-2, 54-11 КК УРСР. Засудж. ОН при НКВС СРСР 25 квітня 1942 р. на 10 р. ВТТ. Реабіл. висновком прокуратури Рівненської обл. від 27 грудня 1989 р. (ДАРО, 1042).

Серветник Кирило Романович, 1928 р. н., с. Бегень Рівненського р-ну. Українець, освіта 3 кл., селянин. Прож. с. Бегень Рівненського р-ну. Заарешт. 31 жовтня 1948 р. Обвинувач. за ст. 54-1а, 54-11 КК УРСР. Засудж. ОН при МДБ СРСР 20 квітня 1949 р. на 10 р. ВТТ. Звільн. 13 вересня 1955 р. Реабіл. висновком прокуратури Рівненської обл. від 1 вересня 1992 р. (ДАРО, 5106).

Серветник Лаврентій Якович, 1888 р. н., смт. Клевань Рівненської обл. Українець, закінчив Житомирську фельдшерсько-акушерську школу, фельдшер. Прож. с. Великий Стидин Деражненського р-ну. Заарешт. 25 липня 1940 р. Обвинувач. за ст. 54-4 КК УРСР. Засудж. ОН при НКВС СРСР 29 березня 1941 р. на 8 р. ВТТ. Реабіл. висновком прокуратури Рівненської обл. від 21 грудня 1989 р. (ДАРО, 960).

Серветник Микола Лукович, 16 грудня 1917 р. н., с. Ставок Костопільського п-ту. Українець, освіта 4 кл., селянин. Прож. с. Анулівка Костопільського п-ту. Заарешт. 5 жовтня 1939 р. Обвинувач. за ст. 54-13 КК УРСР. Засудж. ОН при НКВС СРСР 19 серпня 1940 р. на 8 р. ВТТ. Реабіл. висновком прокуратури Рівненської обл. від 10 серпня 1989 р. (ДАРО, 453).

Серган Володимир Макарович, 1928 р. н., с. Малий Стидин Деражненського р-ну. Українець, освіта 4 кл., селянин.

Прож. с. Малий Стидин Дерaжненського р-ну. Заарешт. 18 квітня 1946 р. Обвинувач. за ст. 20-54-1а КК УРСР. Засудж. ВТ військ МВС Рівненської обл. 27 травня 1946 р. на 10 р. ВТТ. Звільн. 1 липня 1954 р. Реабіл. висновком прокуратури Рівненської обл. від 5 червня 1992 р. (СБУ, 8771).

Серган Іван Андрійович, 1923 р. н., с. Малий Стидин Дерaжненського р-ну. Українець, освіта 3 кл., секретар сільради. Прож. с. Малий Стидин Дерaжненського р-ну. Заарешт. 12 вересня 1947 р. Обвинувач. за ст. 54-1а, 54-11 КК УРСР. Засудж. ОН при МДБ СРСР 27 грудня 1947 р. на 8 р. ВТТ. Реабіл. висновком прокуратури Рівненської обл. від 30 березня 1992 р. (ДАРО, 4911).

Серган Степан Власович, 1913 р. н., с. Великий Стидин Дерaжненського р-ну. Українець, освіта 2 кл., рядовий 76 зсп 23 зсб. Прож. м. Бійськ Алтайського краю (Росія). Заарешт. 21 серпня 1944 р. Обвинувач. за ст. 54-1а, 54-11 КК УРСР. Засудж. ОН при НКВС СРСР 4 серпня 1945 р. на 5 р. ВТТ. Постановою президії Рівненського облсуду від 14 лютого 1990 р. вирок скасовано, справу припинено за відсутністю складу злочину. (ДАРО, 4999).

Сергатюк Мирон Петрович, 1924 р. н., с. Борщівка Костопільського р-ну. Українець, малописьменний, селянин. Прож. с. Борщівка Костопільського р-ну. Заарешт. 20 квітня 1944 р. Обвинувач. за ст. 54-1а, 54-11 КК УРСР. Засудж. ВТ військ НКВС Рівненської обл. 28 червня 1944 р. на 10 р. ВТТ і 5 р. позбавлення прав з конфіскацією майна. Реабіл. висновком прокуратури Рівненської обл. від 31 липня 1992 р. (СБУ, 9724).

Сергієнко Микола Максимович, 1925 р. н., с. Крупа Теремненського р-ну Волинської обл. Українець, рядовий 208 мінометного полку 12 адп РГК 1 БФ. Заарешт. 1 січня 1945 р. Обвинувач. за ст. 58-1б, 58-11 КК РРФСР. Засудж. ВТ 69 армії 1 БФ 7 лютого 1945 р. на 10 р. ВТТ і 5 р. позбавлення прав з конфіскацією майна. Звільн. 8 березня 1953 р. Ухвалою ВТ ПрикВО від 14 вересня 1965 р. вирок скасовано, справу припинено за відсутністю складу злочину. (СБУ, 15923).

Сергійчук Андрій Петрович, 1911 р. н., с. Карпилівка Сарненського р-ну. Українець, неписьменний, сторож лісгоспу. Прож. с. Карпилівка Сарненського р-ну. Заарешт. 21 липня 1947 р. Обвинувач. за ст. 20-54-1а КК УРСР. Засудж. ВТ військ МВС Рівненської обл. 4 листопада 1947 р. на 10 р. ВТТ і 5 р. позбавлення прав з конфіскацією майна. Реабіл. висновком прокуратури Рівненської обл. від 30 листопада 1992 р. (СБУ, 10439).

Сергійчук Артем Степанович, 1899 р. н., с. Острів Рафалівського р-ну. Українець, письменний, листоноша. Прож. с. Острів Рафалівського р-ну. Заарешт. 20 серпня 1948 р. Обвинувач. за ст. 5-33 КК УРСР. Засудж. ОН при МДБ СРСР 25 березня 1950 р. на 10 р. ВТТ. Реабіл. висновком прокуратури Рівненської обл. від 4 грудня 1989 р. (ДАРО, 3749).

Сергійчук Василь Сидорович, 1926 р. н., с. Біле Зарічненського р-ну. Українець, рядовий в/ч 25405. Заарешт. 23 лютого 1949 р. Обвинувач. за ст. 58-10 ч. 1, 58-11 КК РРФСР. Засудж. ВТ ЗабВО 22 квітня 1949 р. на 25 р. ВТТ і 5 р. позбавлення прав з конфіскацією майна. Звільн. 20 квітня 1955 р. Ухвалою ВК ВС СРСР від 17 лютого 1981 р. вирок скасовано, справу припинено за відсутністю складу злочину. (СБУ, 13868).

Сергійчук Ганна Гордіївна, 1927 р. н., с. Маюничі Володимирецького

р-ну. Українка, малописьменна, селянка. Прож. с. Маюничі Володимирецького р-ну. Заарешт. 6 грудня 1945 р. Обвинувач. за ст. 54-1а, 54-11 КК УРСР. Засудж. ВТ військ НКВС Рівненської обл. 12 березня 1946 р. на 10 р. ВТТ і 5 р. позбавлення прав з конфіскацією майна. Звільн. 28 лютого 1955 р. Реабіл. висновком прокуратури Рівненської обл. від 22 липня 1992 р. (СБУ, 9885).

Сергійчук Ганна Іванівна, 1931 р. н., с. Горбаків Гощанського р-ну. Українка, освіта 1 кл., селянка. Прож. с. Горбаків Гощанського р-ну. Заарешт. 23 лютого 1949 р. Обвинувач. за ст. 20-54-1а КК УРСР. Засудж. ВТ військ МВС Рівненської обл. 5 квітня 1949 р. на 25 р. ВТТ і 5 р. позбавлення прав з конфіскацією майна. Ухвалою ВТ ПУВО від 5 березня 1955 р. термін покарання знижено до 6 р. ВТТ і 2 р. позбавлення прав. Звільн. 16 квітня 1955 р. Реабіл. висновком прокуратури Рівненської обл. від 30 липня 1992 р. (СБУ, 12200).

Сергійчук Дмитро Якович, 1928 р. н., с. Острів Рафалівського р-ну. Українець, освіта 2 кл., селянин. Прож. с. Острів Рафалівського р-ну. Заарешт. 25 серпня 1948 р. Обвинувач. за ст. 20-54-1а КК УРСР. Засудж. ОН при МДБ СРСР 4 грудня 1948 р. на 10 р. ВТТ з конфіскацією майна. Звільн. 19 травня 1956 р. Реабіл. висновком прокуратури Рівненської обл. від 30 березня 1992 р. (ДАРО, 4921).

Сергійчук Домнікія Максимівна, 1927 р. н., с. Гвіздів Корецького р-ну. Українка, освіта 2 кл., завідувач молокопереробним пунктом. Прож. с. Гвіздів Корецького р-ну. Заарешт. 30 квітня 1945 р. Обвинувач. за ст. 54-1а, 54-11 КК УРСР. Постановою УНКДБ у Рівненській обл. від 17 серпня 1945 р. справу припинено. (ДАРО, 1632).

Сергійчук Каленик Кирилович, 1916 р. н., с. Горбаків Гощанського р-ну. Українець, освіта 4 кл., селянин. Прож. с. Горбаків Гощанського р-ну. Заарешт. 26 червня 1944 р. Обвинувач. за ст. 54-1а, 54-11 КК УРСР. Засудж. ВТ військ НКВС Рівненської обл. 12 вересня 1944 р. до ВМП – розстрілу з конфіскацією майна. Ухвалою ВК ВС СРСР від 25 жовтня 1944 р. ВМП замінено на 20 р. каторжних робіт і 5 р. позбавлення прав. Ухвалою ВК ВС СРСР від 10 серпня 1956 р. вирок скасовано, справу припинено за відсутністю складу злочину. Звільн. 27 серпня 1956 р. (СБУ, 1525).

Сергійчук Микола Іванович, 1919 р. н., с. Мала Мощаниця Мізоцького р-ну. Українець, неписьменний, селянин. Прож. с. Мала Мощаниця Мізоцького р-ну. Заарешт. 10 листопада 1944 р. Обвинувач. за ст. 54-1а, 54-11 КК УРСР, ст. 2 Указу ПВР СРСР від 19 квітня 1943 р. Засудж. ВТ військ НКВС Рівненської обл. 10 квітня 1945 р. на 15 р. каторжних робіт і 5 р. позбавлення прав з конфіскацією майна. Ухвалою ВТ ПрикВО від 7 вересня 1955 р. термін покарання знижено до 10 р. ВТТ і 3 р. позбавлення прав. Звільн. 22 жовтня 1955 р. Реабіл. висновком прокуратури Рівненської обл. від 28 січня 1992 р. (СБУ, 6597).

Сергійчук Микола Іванович, 1932 р. н., с. Горбаків Гощанського р-ну. Українець, освіта 4 кл., селянин. Прож. с. Горбаків Гощанського р-ну. Заарешт. 23 лютого 1949 р. Обвинувач. за ст. 54-12 КК УРСР. Засудж. ВТ військ МВС Рівненської обл. 5 квітня 1949 р. на 10 р. ВТТ. Звільн. 17 серпня 1954 р. Реабіл. висновком прокуратури Рівненської обл. від 30 липня 1992 р. (СБУ, 12200).

Сергійчук Михайло Артемович, 1920 р. н., с. Острів Рафалівського р-ну. Українець, освіта 2 кл., червоноармієць 62 зсп 6 зсб. Прож. м. Ворошиловськ.

Заарешт. 29 травня 1944 р. Обвинувач. за ст. 54-1а, 54-11 КК УРСР. Засудж. ОН при НКВС СРСР 7 жовтня 1944 р. на 10 р. ВТТ. Реабіл. висновком прокуратури Рівненської обл. від 12 червня 1989 р. (ДАРО, 389).

Сергійчук Мойсей Іванович, 1900 р. н., с. Стрільськ Сарненського р-ну. Українець, неписьменний, рядовий 363 зсп 46 зсб. Прож. ст. Сурок (Марійська АРСР). Заарешт. 17 березня 1945 р. Обвинувач. за ст. 58-1а, 58-10, 58-11 КК РРФСР. Засудж. ОН при МВС СРСР 8 квітня 1946 р. на 8 р. ВТТ. Реабіл. висновком прокуратури Рівненської обл. від 17 грудня 1992 р. (ДАРО, 5250).

Сергійчук Петро Мойсейович, 1923 р. н., с. Малі Цепцевичі Сарненського р-ну. Українець, неписьменний, селянин. Прож. с. Малі Цепцевичі Сарненського р-ну. Заарешт. 22 серпня 1947 р. Обвинувач. за ст. 20-54-1а КК УРСР. Засудж. ОН при МДБ СРСР 10 липня 1948 р. на 7 р. ВТТ. Звільн. 11 травня 1954 р. Реабіл. висновком прокуратури Рівненської обл. від 9 березня 1993 р. (ДАРО, 5314).

Сергійчук Федір Сергійович, 1923 р. н., с. Малі Цепцевичі Сарненського р-ну. Українець, неписьменний, селянин. Прож. с. Малі Цепцевичі Сарненського р-ну. Заарешт. 25 квітня 1944 р. Здійснив утечу 26 липня 1944 р. з КПУ Сарненського РВ НКВС. Затриманий 19 липня 1946 р. Обвинувач. за ст. 54-1а, 54-11 КК УРСР, ст. 2 Указу ПВР СРСР від 19 квітня 1943 р. Засудж. ВТ військ МВС Рівненської обл. 23 серпня 1946 р. на 15 р. каторжних робіт і 5 р. позбавлення прав з конфіскацією майна. Звільн. 11 червня 1956 р. Реабіл. висновком прокуратури Рівненської обл. від 25 травня 1992 р. (СБУ, 8982).

Сергіюк Семен Іванович, 1903 р. н., с. Баболоки Демидівського р-ну. Українець, освіта 1 кл., рядовий 379 зсп 37 зсб. Прож. ст. Ахуни Пензенської обл. (Росія). Заарешт. 26 липня 1944 р. Обвинувач. за ст. 58-1а, 58-11 КК РРФСР. Помер 15 вересня 1944 р. у тюрмі № 1 УНКВС у Пензенській обл. Постановою ВКР «Смерш» Пензенського гарнізону від 3 жовтня 1944 р. справу припинено у зв'язку зі смертю звинуваченого. Постановою ОН при НКВС СРСР від 7 квітня 1945 р. справу припинено за смертю звинуваченого. Постановою прокуратури Рівненської обл. від 19 квітня 1994 р. справу припинено за відсутністю складу злочину. (ДАРО, 5745).

Сердюк Василь Федорович, 1907 р. н., с. Судче Зарічненського р-ну. Українець, неписьменний, селянин. Прож. с. Судче Зарічненського р-ну. Заарешт. 22 вересня 1948 р. Обвинувач. за ст. 54-12 КК УРСР. Засудж. Рівненським облсудом 7 січня 1949 р. на 10 р. ВТТ і 5 р. позбавлення прав. Реабіл. висновком прокуратури Рівненської обл. від 24 вересня 1991 р. (СБУ, 5660).

Сердюк Григорій Мефодійович, 18 лютого 1922 р. н., с. Надеждівка Білозерського р-ну Херсонської обл. Українець, освіта 8 кл., закінчив Херсонський кооперативний технікум, завідувач плодоовочевим пунктом Межиріцької райзаготконтори. Прож. с. Межирічі Рівненської обл. Заарешт. 5 вересня 1948 р. Обвинувач. за ст. 54-1а, 54-11 КК УРСР. Постановою УМДБ у Рівненській обл. від 24 червня 1949 р. справу припинено, з-під варти звільнено. (ДАРО, 1259).

Середа Антон Дмитрович, 1912 р. н., м. Костопіль Рівненської обл. Українець, освіта 3 кл., селянин. Прож. м. Костопіль, вул. Леніна, 36. Заарешт. 24 грудня 1939 р. Обвинувач. за ст. 54-10, 54-11 КК УРСР. Засудж. ОН при НКВС СРСР 2 листопада 1940 р. на 8 р. ВТТ. Постановою президії Рівненського облсуду від 22 липня

1970 р. вирок скасовано, справу припинено за відсутністю складу злочину. (ДАРО, 3600).

Середа Василина Савівна, 1896 р. н., с. Підлужне Костопільського р-ну. Українка, неписьменна, селянка. Прож. с. Підлужне Костопільського р-ну. Заарешт. 20 грудня 1949 р. Обвинувач. за ст. 20-54-1а, 54-11 КК УРСР. Засудж. ОН при МДБ СРСР 27 травня 1950 р. на 10 р. ВТТ. Звільн. 7 червня 1956 р. Постановою президії Рівненського облсуду від 14 березня 1990 р. вирок скасовано, справу припинено за відсутністю складу злочину. (ДАРО, 4733).

Середа Василь Данилович, 1912 р. н., с. Пітушків Острожецького р-ну. Українець, селянин. Прож. с. Пітушків Острожецького р-ну. Заарешт. 30 травня 1950 р. Обвинувач. за ст. 54-1а, 54-11 КК УРСР. Засудж. ВТ військ МВС Рівненської обл. 18 серпня 1950 р. на 25 р. ВТТ і 5 р. позбавлення прав з конфіскацією майна. Звільн. 27 червня 1956 р. Реабіл. висновком прокуратури Рівненської обл. від 18 травня 1993 р. (СБУ, 12834).

Середа Володимир Давидович, 1919 р. н., с. Білів Клеванського р-ну. Українець, освіта 4 кл., перебував на нелегальному становищі. Прож. с. Білів Клеванського р-ну. Заарешт. 11 травня 1945 р. Обвинувач. за ст. 54-1а, 54-11 КК УРСР. Здійснив втечу 31 травня 1945 р. з КПУ Клеванського РВ НКВС. Вбитий у 1946 р. Постановою УСБУ у Рівненській обл. від 4 березня 1994 р. справу припинено за відсутністю складу злочину. (ДАРО, 5763).

Середа Володимир Пилипович, 1929 р. н., с. Користь Межиріцького р-ну. Українець, освіта 4 кл., селянин. Прож. с. Користь Межиріцького р-ну. Заарешт. 16 липня 1945 р. Обвинувач. за ст. 54-1а, 54-11 КК УРСР, ст. 2 Указу ПВР СРСР від 19 квітня 1943 р. Засудж. ВТ військ НКВС Рівненської обл. 19 жовтня 1945 р. на 20 р. каторжних робіт з конфіскацією майна. Ухвалою ВК ВС СРСР від 12 листопада 1947 р. термін покарання знижено до 10 р. ВТТ. Реабіл. висновком прокуратури Рівненської обл. від 17 березня 1993 р. (СБУ, 11991, т. 1-2).

Середа Гаврило Кузьмович, 1905 р. н., с. Ставок Дераженського р-ну. Українець, освіта початкова, селянин. Прож. с. Ставок Дераженського р-ну. Заарешт. 6 березня 1950 р. Обвинувач. за ст. 54-1а, 54-11 КК УРСР. Засудж. ВТ військ МВС Рівненської обл. 3 червня 1950 р. на 25 р. ВТТ і 5 р. позбавлення прав з конфіскацією майна. Звільн. 24 серпня 1956 р. Реабіл. висновком прокуратури Рівненської обл. від 24 лютого 1992 р. (СБУ, 7213).

Середа Дмитро Онисимович, 1920 р. н., с. Ставок Дераженського р-ну. Українець, селянин. Прож. с. Ставок Дераженського р-ну. Заарешт. 19 грудня 1945 р. Обвинувач. за ст. 54-1б, 54-11 КК УРСР. Засудж. ВТ 13 армії 20 березня 1946 р. на 10 р. ВТТ і 5 р. позбавлення прав з конфіскацією майна. Звільн. 13 червня 1955 р. Реабіл., висновком військової прокуратури Західного регіону України від 22 травня 1996 р. (СБУ 15926).

Середа Іван Полікарпович, 1907 р. н., с. Користь Межиріцького р-ну. Українець, малописьменний, голова сільради. Прож. с. Користь Межиріцького р-ну. Заарешт. 17 липня 1945 р. Обвинувач. за ст. 54-1а, 54-11 КК УРСР, ст. 2 Указу ПВР СРСР від 19 квітня 1943 р. Засудж. ВТ військ НКВС Рівненської обл. 19 жовтня 1945 р. на 15 р. каторжних робіт і 5 р. позбавлення прав з конфіскацією майна. Ухвалою ВК ВС СРСР від 12 листопада 1947 р. термін покарання знижено до 10 р. ВТТ. Звільн. 18 червня

1955 р. Реабіл. висновком прокуратури Рівненської обл. від 26 лютого 1992 р. (СБУ, 11991, т. 1-2).

Середа Ілля Давидович, серпень 1901 р. н., с. Ставок Костопільського п-ту. Українець, освіта 2 кл., селянин. Прож. с. Ставок Костопільського п-ту. Заарешт. 7 жовтня 1939 р. Обвинувач. за ст. 54-13 КК УРСР. Засудж. ОН при НКВС СРСР 29 березня 1941 р. на 5 р. ВТТ. Реабіл. висновком прокуратури Рівненської обл. від 4 грудня 1989 р. (ДАРО, 890).

Середа Ілля Михайлович, 1930 р. н., м. Костопіль Рівненської обл. Українець, учень. Прож. м. Костопіль Рівненської обл. Заарешт. 18 травня 1944 р. Обвинувач. за ст. 54-1а, 54-11 КК УРСР. Ухвалою ВТ військ НКВС Київської обл. від 8 січня 1945 р. справу припинено, з-під варти звільнено, направлено в дитячу виховну трудову колонію НКВС. (СБУ, 10895).

Середа Йосип Федорович, 1913 р. н., с. Ставок Костопільського п-ту. Українець, освіта 2 кл., приймальник молока. Прож. с. Ставок Костопільського п-ту. Заарешт. 27 грудня 1939 р. Обвинувач. за ст. 54-10, 54-11 КК УРСР. Постановою Костопільського РВ НКВС від 2 березня 1940 р. справу припинено. (ДАРО, 2838).

Середа Кузьма Давидович, 1931 р. н., с. Білів Клеванського р-ну. Українець, селянин. Прож. с. Білів Клеванського р-ну. Заарешт. 30 серпня 1949 р. Обвинувач. за ст. 20-54-1а КК УРСР. Засудж. ВТ військ МВС Рівненської обл. 5 жовтня 1949 р. на 10 р. ВТТ з конфіскацією майна. Звільн. 5 липня 1954 р. Реабіл. висновком прокуратури Рівненської обл. від 28 квітня 1993 р. (СБУ, 12660).

Середа Неоніла Іванівна, 1929 р. н., с. Копитів Корецького р-ну. Українка, освіта 9 кл., селянка. Прож. с. Копитів Корецького р-ну. Заарешт. 19 серпня 1948 р. Обвинувач. за ст. 20-54-1а КК УРСР. Засудж. ОН при МДБ СРСР 18 грудня 1948 р. на 10 р. ВТТ. Постановою президії Рівненського облсуду від 29 листопада 1989 р. вирок скасовано, справу припинено за відсутністю складу злочину. (ДАРО, 3938).

Середа Оксенія Петрівна, 1922 р. н., с. Підлужне Костопільського р-ну. Українка, освіта початкова, селянка. Прож. с. Підлужне Костопільського р-ну. Заарешт. 20 лютого 1946 р. Обвинувач. за ст. 54-1а, 54-11 КК УРСР. Засудж. ВТ військ МВС Рівненської обл. 27 квітня 1946 р. на 10 р. ВТТ з конфіскацією майна. Звільн. 13 серпня 1954 р. Реабіл. висновком прокуратури Рівненської обл. від 16 червня 1992 р. (СБУ, 8985).

Середа Ольга Адамівна, 1897 р. н., с. Велике Поле Березнівського р-ну. Українка, неписьменна, домогосподарка. Прож. м. Костопіль, вул. Леніна, 104. Справу порушено 3 листопада 1944 р. Обвинувач. за ст. 54-1а КК УРСР. Постановою Костопільського РВ НКВС від 5 квітня 1945 р. справу припинено. (ДАРО, 1279).

Середа Ольга Юхимівна, 1924 р. н., м. Костопіль Рівненської обл. Українка, освіта 7 кл., майстер райпромкомбінату. Прож. м. Костопіль Рівненської обл. Заарешт. 30 листопада 1944 р. Обвинувач. за ст. 54-1а КК УРСР, ст. 2 Указу ПВР СРСР від 19 квітня 1943 р. Засудж. ВТ військ НКВС Рівненської обл. 7 березня 1945 р. на 20 р. каторжних робіт і 5 р. позбавлення прав з конфіскацією майна. Постановою президії Рівненського облсуду від 1 березня 1989 р. вирок скасовано, справу припинено за відсутністю складу злочину. (ДАРО, 2).

Середа Павло Дем'янович, 1923 р. н., с. Злазне Деражненського р-ну. Українець, освіта 2 кл., селянин. Прож.

с. Злазне Деражненського р-ну. Заарешт. 21 квітня 1944 р. Обвинувач. за ст. 54-1а, 54-11 КК УРСР, ст. 2 Указу ПВР СРСР від 19 квітня 1943 р. Засудж. ВТ військ НКВС Рівненської обл. 4 липня 1944 р. на 15 р. каторжних робіт і 5 р. позбавлення прав. Звільн. 7 травня 1956 р. Реабіл. висновком прокуратури Рівненської обл. від 26 листопада 1991 р. (СБУ, 5862).

Середа Петро Онисимович, 1916 р. н., с. Білів Клеванського р-ну. Українець, селянин. Прож. с. Білів Клеванського р-ну. Заарешт. 24 квітня 1944 р. Обвинувач. за ст. 54-1а, 54-11 КК УРСР. Засудж. ВТ військ НКВС Рівненської обл. 30 травня 1944 р. до ВМП – розстрілу з конфіскацією майна. Вирок виконано. Реабіл. висновком прокуратури Рівненської обл. від 31 січня 1994 р. (СБУ, 15364).

Середа Пилип Михайлович, 1925 р. н., м. Костопіль Рівненської обл. Українець, селянин. Прож. м. Костопіль Рівненської обл. Заарешт. 30 березня 1944 р. Обвинувач. за ст. 54-1а, 54-11 КК УРСР. Засудж. ВТ військ НКВС Рівненської обл. 11 травня 1944 р. на 10 р. ВТТ і 5 р. позбавлення прав. Звільн. 5 лютого 1954 р. Реабіл. висновком прокуратури Рівненської обл. від 6 квітня 1993 р. (СБУ, 12310).

Середа Платон Максимович, 1924 р. н., с. Ставок Деражненського р-ну. Українець, вояк УПА, перебував на нелегальному становищі. Заарешт. 6 лютого 1945 р. Обвинувач. за ст. 54-1а, 54-11 КК УРСР, ст. 2 Указу ПВР СРСР від 19 квітня 1943 р. Засудж. ВТ Українського танкового військового табору 25 червня 1945 р. на 20 р. каторжних робіт і 5 р. позбавлення прав з конфіскацією майна. Звільн. 26 липня 1956 р. Реабіл. висновком прокуратури Рівненської обл. від 12 лютого 1993 р. (СБУ, 12081).

Середа Семен Іванович, 1925 р. н., с. Ставок Деражненського р-ну. Українець, вояк УПА, перебував на нелегальному становищі. Заарешт. 23 травня 1945 р. Обвинувач. за ст. 54-1а, 54-11 КК УРСР, ст. 2 Указу ПВР СРСР від 19 серпня 1943 р. Засудж. ВТ військ НКВС Рівненської обл. 27 липня 1945 р. на 15 р. каторжних робіт і 5 р. позбавлення прав з конфіскацією майна. Помер 26 листопада 1947 р. у Понишському ВТТ. Реабіл. висновком прокуратури Рівненської обл. від 22 лютого 1993 р. (СБУ, 11675).

Середа Степан Устимович, 1927 р. н., с. Ставок Деражненського р-ну. Українець, освіта 1 кл., селянин. Прож. с. Ставок Деражненського р-ну. Заарешт. 29 березня 1946 р. Обвинувач. за ст. 54-1а, 54-11 КК УРСР. Засудж. ВТ військ МВС Рівненської обл. 20 травня 1946 р. на 10 р. ВТТ. Звільн. 5 листопада 1954 р. Реабіл. висновком прокуратури Рівненської обл. від 29 березня 1993 р. (СБУ, 12166).

Середа Юхим Мануїлович, 25 грудня 1887 р. н., м. Костопіль Рівненської обл. Українець, неписьменний, селянин. Прож. м. Костопіль, вул. Леніна, 104. Заарешт. 2 жовтня 1944 р. Обвинувач. за ст. 54-1а КК УРСР. Постановою Костопільського РВ НКВС від 10 квітня 1945 р. справу припинено, з-під варти звільн. 19 квітня 1945 р. Постановою прокуратури Рівненської обл. від 4 лютого 1994 р. справу припинено за відсутністю складу злочину. (ДАРО, 2753).

Серединський Антон Петрович, 1901 р. н., с. Бутове Висоцького р-ну. Українець, селянин. Прож. с. Бутове Висоцького р-ну. Заарешт. 20 червня 1948 р. Обвинувач. за ст. 54-1а, 54-11 КК УРСР. Засудж. ОН при МДБ СРСР 27 листопада 1948 р. на 10 р. ВТТ. Звільн. 11 квітня 1956 р. Постановою президії Рівненсько-

го облсуду від 25 квітня 1990 р. вирок скасовано, справу припинено за відсутністю складу злочину. (СБУ, 5776).

Серединський Петро Терентійович, 1899 р. н., с. Івачків Здолбунівського р-ну. Українець, освіта початкова, мобілізований до УПА, перебував на нелегальному становищі. Заарешт. 23 квітня 1944 р. Обвинувач. за ст. 54-1а, 54-11 КК УРСР. Засудж. ВТ військ НКВС Рівненської обл. 17 лютого 1945 р. до ВМП – розстрілу з конфіскацією майна. Ухвалою ВК ВС СРСР від 24 березня 1945 р. ВМП замінено на 20 р. каторжних робіт і 5 р. позбавлення прав. Помер 6 січня 1946 р. у Сєввостлагу. Реабіл. висновком прокуратури Рівненської обл. від 30 липня 1992 р. (СБУ, 9450).

Середник Василь Іванович, 1924 р. н., с. Залізниця Межиріцького р-ну. Українець, селянин. Прож. с. Залізниця Межиріцького р-ну. Заарешт. 6 червня 1944 р. Обвинувач. за ст. 54-1а, 54-11 КК УРСР, ст. 2 Указу ПВР СРСР від 19 серпня 1943 р. Засудж. ВТ військ НКВС Рівненської обл. 26 грудня 1945 р. на 15 р. каторжних робіт і 5 р. позбавлення прав з конфіскацією майна. Звільн. 9 квітня 1955 р. Реабіл. висновком прокуратури Рівненської обл. від 4 квітня 1994 р. (СБУ, 15333).

Середюк Анастасія Василівна, 1906 р. н., Кременецький р-н Тернопільської обл. Українка, неписьменна, колгоспниця. Прож. с. Стара Миколаївка Вербського р-ну. Заарешт. 19 травня 1950 р. Обвинувач. за ст. 20-54-1а, 54-11 КК УРСР. Засудж. ОН при МДБ СРСР 4 жовтня 1950 р. на 10 р. ВТТ. Звільн. 3 липня 1956 р. Реабіл. висновком прокуратури Рівненської обл. від 26 лютого 1992 р. (СБУ, 7400).

Середюк Артем Данилович, 1899 р. н., с. Садки Острозького р-ну. Українець, селянин. Прож. с. Садки Острозького р-ну. Заарешт. 19 червня 1944 р. Обвинувач. за ст. 54-1а, 54-11 КК УРСР, ст. 2 Указу ПВР СРСР від 19 квітня 1943 р. Засудж. ВТ військ НКВС Рівненської обл. 2 серпня 1944 р. на 20 р. каторжних робіт і 5 р. позбавлення прав з конфіскацією майна. Звільн. 2 липня 1956 р. Реабіл. висновком прокуратури Рівненської обл. від 21 серпня 1993 р. (СБУ, 13672).

Середюк Василь Трохимович, 1891 р. н., с. Постійне Деражненського р-ну. Українець, освіта 3 кл., секретар сільради. Прож. с. Постійне Деражненського р-ну. Заарешт. 12 січня 1950 р. Обвинувач. за ст. 20-54-1а, 54-11 КК УРСР. Засудж. ОН при МДБ СРСР 2 вересня 1950 р. на 10 р. ВТТ. Звільн. 3 серпня 1956 р. Реабіл. висновком прокуратури Рівненської обл. від 14 червня 1993 р. (ДАРО, 5542-5543).

Середюк Людмила Костянтинівна, 1924 р. н., с. Івачків Здолбунівського р-ну. Українка, освіта 2 кл., селянка. Прож. с. Івачків Здолбунівського р-ну. Заарешт. 14 березня 1945 р. Обвинувач. за ст. 54-1а, 54-11 КК УРСР. Постановою УНКДБ у Рівненській обл. від 17 серпня 1945 р. справу припинено, з-під варти звільн. 25 серпня 1945 р. (ДАРО, 2155).

Середюк Марина Микитівна, 1925 р. н., с. Волосківці Острозького р-ну. Українка, освіта початкова, селянка. Прож. с. Волосківці Острозького р-ну. Заарешт. 25 січня 1946 р. Обвинувач. за ст. 54-1а, 54-11 КК УРСР. Засудж. ВТ військ МВС Рівненської обл. 15 травня 1946 р. на 10 р. ВТТ і 5 р. позбавлення прав з конфіскацією майна. Ухвалою ВК ВС СРСР від 9 квітня 1947 р. вирок скасовано, справу направлено на нове розслідування. Постановою УМДБ у Рівненській обл. від 20 березня 1948 р. справу припинено за відсутністю складу злочину. (СБУ, 1105).

Середюк Марина Юхимівна, 1896 р. н., с. П'ятигори Здолбунівського р-ну. Українка, неписьменна, селянка. Прож. с. П'ятигори Здолбунівського р-ну. Заарешт. 17 січня 1948 р. Обвинувач. за ст. 20-54-1а КК УРСР. Засудж. ВТ військ МВС Рівненської обл. 5 лютого 1948 р. на 10 р. ВТТ і 5 р. позбавлення прав. Ухвалою ВК ВС СРСР від 16 липня 1956 р. термін покарання знижено до 5 р. ВТТ. Звільн. 26 квітня 1956 р. Реабіл. висновком прокуратури Рівненської обл. від 30 листопада 1992 р. (СБУ, 10453).

Середюк Марія Адамівна, 1928 р. н., с. П'ятигори Здолбунівського р-ну. Українка, освіта 1 кл., працівниця пекарні. Прож. м. Здолбунів, вул. Островського, 8. Заарешт. 22 серпня 1949 р. Обвинувач. за ст. 20-54-1а КК УРСР. Засудж. ОН при МДБ СРСР 4 лютого 1950 р. на 10 р. ВТТ. Звільн. 22 травня 1956 р. Реабіл. висновком прокуратури Рівненської обл. від 16 січня 1992 р. (ДАРО, 4669).

Середюк Марко Трохимович, 1932 р. н., с. Вулька Жалинська Дережненського р-ну. Українець, освіта 3 кл., селянин. Прож. с. Вулька Жалинська Дережненського р-ну. Заарешт. 20 грудня 1949 р. Обвинувач. за ст. 54-1а, 54-9, 54-11 КК УРСР. Засудж. ОН при МДБ СРСР 29 липня 1950 р. на 10 р. ВТТ. Реабіл. висновком прокуратури Рівненської обл. від 14 липня 1992 р. (ДАРО, 5526).

Середюк Михайло Савович, 1915 р. н., с. Могиляни Острозького р-ну. Українець, освіта початкова, стрілочник залізничної станції. Прож. с. Могиляни Острозького р-ну. Заарешт. 3 грудня 1944 р. Обвинувач. за ст. 54-1а, 54-11 КК УРСР. Вироком ВТ військ МВС Рівненської обл. від 26 грудня 1946 р. виправдано. Звільн. 6 січня 1947 р. (СБУ, 3088).

Середюк Надія Іванівна, 1917 р. н., м. Рівне. Українка, освіта 7 кл., головний інженер Рівненського пивоварного комбінату. Прож. м. Рівне, вул. Ворошилова, 67. Заарешт. 24 березня 1944 р. Обвинувач. за ст. 54-1а, 54-11 КК УРСР, ст. 2 Указу ПВР СРСР від 19 квітня 1943 р. Засудж. ВТ військ НКВС Рівненської обл. 6 вересня 1944 р. на 15 р. каторжних робіт і 5 р. позбавлення прав з конфіскацією майна. Постановою президії Рівненського облсуду від 24 липня 1975 р. вирок скасовано, справу припинено за відсутністю складу злочину. (СБУ, 3447).

Середюк Ніна Адамівна, 1926 р. н., с. П'ятигори Здолбунівського р-ну. Українка, освіта 1 кл., селянка. Прож. с. П'ятигори Здолбунівського р-ну. Заарешт. 20 серпня 1949 р. Обвинувач. за ст. 54-1а, 54-11 КК УРСР. Засудж. ОН при МДБ СРСР 4 лютого 1950 р. на 10 р. ВТТ. Звільн. 19 липня 1956 р. Реабіл. висновком прокуратури Рівненської обл. від 16 січня 1992 р. (ДАРО, 4669).

Середюк Сидір Маркович, 1923 р. н., с. П'ятигори Здолбунівського р-ну. Українець, освіта 4 кл., селянин. Прож. с. П'ятигори Здолбунівського р-ну. Заарешт. 20 грудня 1947 р. Обвинувач. за ст. 20-54-1а КК УРСР. Засудж. ВТ військ МВС Рівненської обл. 5 лютого 1948 р. на 10 р. ВТТ і 5 р. позбавлення прав. Помер 27 червня 1948 р. у ВТТ ГУЛЖДС. Реабіл. висновком прокуратури Рівненської обл. від 30 листопада 1992 р. (СБУ, 10453).

Середюк Федір Адамович, 1931 р. н., с. П'ятигори Здолбунівського р-ну. Українець, освіта 5 кл., селянин. Прож. с. П'ятигори Здолбунівського р-ну. Заарешт. 22 серпня 1949 р. Обвинувач. за ст. 20-54-1а КК УРСР. Засудж. ОН при МДБ СРСР 4 лютого 1950 р. на 10 р. ВТТ. Звільн. 22 лютого 1955 р. Реабіл. висновком прокуратури Рівненської обл. від 16 січня 1992 р. (ДАРО, 4669).

Серенька-Новак Анастасія Денисівна, 1920 р. н., с. Нетреба Володимирецького р-ну. Українка, селянка. Прож. х. Струга Володимирецького р-ну. Заарешт. 13 травня 1949 р. Обвинувач. за ст. 20-54-1а КК УРСР. Засудж. ВТ військ МВС Рівненської обл. 20 серпня 1949 р. на 25 р. ВТТ і 5 р. позбавлення прав з конфіскацією майна. Ухвалою ВТ ПрикВО від 19 травня 1955 р. термін покарання знижено до 5 р. ВТТ. Звільн. 2 липня 1955 р. Реабіл. висновком прокуратури Рівненської обл. від 17 лютого 1992 р. (СБУ, 13294).

Сержанюк Онуфрій Данилович, 1905 р. н., с. Йосипівка Здолбунівського р-ну. Українець, селянин. Прож. с. Копиткове Здолбунівського р-ну. Заарешт. 6 квітня 1948 р. Обвинувач. за ст. 54-12 КК УРСР. Засудж. ВТ військ МВС Рівненської обл. 11 травня 1948 р. на 10 р. ВТТ і 5 р. позбавлення прав. Звільн. 17 лютого 1955 р. Реабіл. висновком прокуратури Рівненської обл. від 12 грудня 1992 р. (СБУ, 10844).

Сермяга Яків Михайлович, 1923 р. н., с. Гориньград Перший Тучинського р-ну. Українець, освіта 4 кл., селянин. Прож. с. Гориньград Перший Тучинського р-ну. Заарешт. 16 квітня 1941 р. Обвинувач. за ст. 54-2, 54-11 КК УРСР. Засудж. ОН при НКВС СРСР 15 серпня 1942 р. на 8 р. ВТТ. Постановою президії Рівненського облсуду від 19 квітня 1956 р. вирок скасовано, справу припинено за недоведеністю складу злочину. (ДАРО, 859-860, 2959).

Сернюк Іван Трохимович, 1920 р. н., с. Городець Володимирецького р-ну. Українець, колгоспник. Прож. с. Городець Володимирецького р-ну. Заарешт. 26 квітня 1949 р. Обвинувач. за ст. 54-1а, 54-11 КК УРСР. Засудж. ВТ військ МВС Рівненської обл. 20 серпня 1949 р. на 25 р. ВТТ і 5 р. позбавлення прав з конфіскацією майна. Ухвалою ВТ ПрикВО від 19 травня 1955 р. термін покарання знижено до 10 р. ВТТ. Звільн. 12 червня 1956 р. Реабіл. висновком прокуратури Рівненської обл. від 1 червня 1993 р. (СБУ, 13294).

Серховець Матвій Мойсейович, 1913 р. н., с. Бабка Рафалівського р-ну. Українець, малописьменний, перебував на нелегальному становищі. Заарешт. 27 жовтня 1945 р. Обвинувач. за ст. 54-1а, 54-11 КК УРСР. Здійснив у січні 1946 р. втечу з-під варти з Рафалівської райлікарні. Загинув як вояк УПА 4 лютого 1946 р. у бою в с. Бабка. Постановою Рафалівського РВ НКВС від 11 березня 1946 р. справу припинено у зв'язку зі смертю обвинуваченого. Постановою прокуратури Рівненської обл. від 5 серпня 1994 р. справу припинено за відсутністю складу злочину. (ДАРО, 5804).

Серцов Григорій Кіндратович, 1895 р. н., с. Новостав Клеванського р-ну. Українець, каменяр 4 дистанції шляхової служби Ковельської залізниці. Прож. с. Новостав Клеванського р-ну. Заарешт. 2 квітня 1947 р. Обвинувач. за ст. 54-10 ч. 1 КК УРСР. Засудж. Рівненським облсудом 20 травня 1947 р. на 4 р. ВТТ і 3 р. позбавлення прав з конфіскацією майна. Постановою пленуму ВС СРСР від 28 липня 1947 р. вирок скасовано, справу направлено на новий розгляд. Засудж. Рівненським облсудом 25 березня 1949 р. на 10 р. ВТТ і 5 р. позбавлення прав. Реабіл. висновком прокуратури Рівненської обл. від 18 квітня 1993 р. (СБУ, 12629).

Сеслюк Надія Григорівна, 1924 р. н., с. Степангород Володимирецького р-ну. Українка, неписьменна, колгоспниця. Прож. с. Степангород Володимирецького р-ну. Заарешт. 18 листопада 1950 р.

Обвинувач. за ст. 20-54-1а, 54-11 КК УРСР. Засудж. ВТ військ МВС Рівненської обл. 6 грудня 1950 р. на 10 р. ВТТ і 5 р. позбавлення прав з конфіскацією майна. Ухвалою ВТ ПВО від 23 квітня 1953 р. термін покарання знижено до 5 р. ВТТ без позбавлення прав і конфіскації майна. Звільн. 17 липня 1955 р. Реабіл. висновком прокуратури Рівненської обл. від 19 вересня 1991 р. (СБУ, 5356).

Сех Никифор Павлович, 1927 р. н., с. Річиця Висоцького р-ну. Українець, селянин. Прож. с. Річиця Висоцького р-ну. Заарешт. 23 вересня 1947 р. Обвинувач. за ст. 20-54-1а КК УРСР. Засудж. ВТ військ МВС Рівненської обл. 10 січня 1948 р. на 25 р. ВТТ і 5 р. позбавлення прав з конфіскацією майна. Ухвалою ВТ ПрикВО від 25 вересня 1954 р. термін покарання знижено до 10 р. ВТТ. Звільн. 13 січня 1955 р. Реабіл. висновком прокуратури Рівненської обл. від 27 жовтня 1992 р. (СБУ, 11591).

Сех Олексій Леонтійович, 1902 р. н., с. Річиця Висоцького р-ну. Українець, неписьменний, селянин. Прож. с. Річиця Висоцького р-ну. Заарешт. 23 вересня 1947 р. Обвинувач. за ст. 20-54-1а КК УРСР. Засудж. ВТ військ МВС Рівненської обл. 17 грудня 1947 р. на 10 р. ВТТ і 5 р. позбавлення прав з конфіскацією майна. Звільн. 6 червня 1955 р. Реабіл. висновком прокуратури Рівненської обл. від 19 серпня 1992 р. (СБУ, 9540).

Сечка Микола Оверкович, 1922 р. н., с. Малі Цепцевичі Сарненського р-ну. Українець, освіта початкова, селянин. Прож. с. Малі Цепцевичі Сарненського р-ну. Заарешт. 11 серпня 1946 р. Обвинувач. за ст. 54-1а, 54-11 КК УРСР. Постановою УМВС у Рівненській обл. від 8 лютого 1947 р. справу припинено, з-під варти звільнено. (ДАРО, 2553).

Сечка Степан Андрійович, 1924 р. н., с. Малі Цепцевичі Сарненського р-ну. Українець, селянин. Прож. с. Малі Цепцевичі Сарненського р-ну. Заарешт. 22 січня 1945 р. Обвинувач. за ст. 54-1а, 54-11 КК УРСР. Засудж. ВТ військ НКВС Рівненської обл. 26 вересня 1945 р. на 10 р. ВТТ і 5 р. позбавлення прав з конфіскацією майна. Звільн. 2 вересня 1953 р. Реабіл. висновком прокуратури Рівненської обл. від 28 грудня 1992 р. (СБУ, 12745).

Сєвастьянова Ніна Ананіївa, 1916 р. н., с. Липняжка Добровеличківського р-ну Кіровоградської обл. Українка, закінчила Одеський кредитно-економічний інститут, головний бухгалтер Мізоцького відділення держбанку. Прож. смт. Мізоч Рівненської обл. Заарешт. 23 вересня 1948 р. Обвинувач. за ст. 54-10 ч. 1 КК УРСР. Засудж. ОН при МДБ СРСР 24 листопада 1948 р. на 10 р. ВТТ. Постановою ЦК з перегляду справ від 20 вересня 1954 р. термін покарання знижено до 6 р. ВТТ. Постановою президії Рівненського облсуду від 21 березня 1964 р. вирок скасовано, справу припинено за відсутністю складу злочину. (ДАРО, 3511).

Сєдих Ніколай Яковлєвіч, 1902 р. н., с. Солов'їха Бистроістокського р-ну Алтайського краю (Росія). Росіянин, освіта 3 кл., червоноармієць 121 окремого дорожньо-експлуатаційного батальйону. Заарешт. 6 липня 1942 р. Обвинувач. за ст. 19-58-1б, 58-10 ч. 2, 58-11 КК РРФСР. Засудж. ВТ 7 окремої армії 30 серпня – 12 вересня 1942 р. до ВМП – розстрілу з конфіскацією майна. Ухвалою ВК ВС СРСР від 20 листопада 1942 р. ВМП замінено на 10 р. ВТТ і 5 р. позбавлення прав. Постановою пленуму ВС СРСР від 20 вересня 1989 р. вирок скасовано, справу припинено за відсутністю складу злочину. (ДАРО, 828-833).

Сємьонов Алєксандр Фьодоровіч, 1892 р. н., м. Новочеркаськ (Росія). Росіянин, освіта початкова, робітник лісозаводу. Прож. м. Костопіль Рівненської обл. Заарешт. 30 грудня 1939 р. Обвинувач. за ст. 54-13 КК УРСР. Постановою УНКВС у Рівненській обл. від 3 січня 1940 р. справу припинено. (ДАРО, 2819).

Сємьонов Ніколай Сємьоновіч, 1905 р. н., м. Ковель Волинської обл. Росіянин, освіта 8 кл., начальник 19 дистанції Ковельської залізниці. Прож. м. Червоноармійськ Рівненської обл. Заарешт. 10 квітня 1940 р. Обвинувач. за ст. 54-13 КК УРСР. Постановою УНКДБ у Рівненській обл. від 9 серпня 1940 р. справу припинено. (ДАРО, 1812).

Сєргін Павєл Міхайловіч, 1884 р. н., м. Кірсанов Тамбовської губ. (Росія). Росіянин, член партії лівих есерів, голова Дядковицького волосного ревкому. Прож. с. Верхівськ Рівненського п-ту. Заарешт. 16 серпня 1920 р. Засудж. колегією ОВ ВЧК при Реввійськраді 12 армії 28 вересня 1920 р. до ВМП – розстрілу. Реабіл. висновком прокуратури Рівненської обл. від 30 жовтня 1992 р. (СБУ, 10148).

Сивіцька Надія Миколаївна, 1928 р. н., с. Милостів Рівненського р-ну. Українка, освіта 4 кл., селянка. Прож. с. Милостів Рівненського р-ну. Заарешт. 20 грудня 1944 р. Обвинувач. за ст. 20-54-1а КК УРСР. Засудж. ВТ військ НКВС Рівненської обл. 23 березня 1945 р. на 10 р. ВТТ з конфіскацією майна. Звільн. 19 червня 1954 р. Реабіл. висновком прокуратури Рівненської обл. від 5 березня 1992 р. (СБУ, 7458).

Сивіцький Микола Костянтинович, 1917 р. н., с. Підлужжя Дубенського п-ту. Українець, письменний, селянин. Прож. с. Підлужжя Дубенського п-ту. Заарешт. 20 жовтня 1939 р. Обвинувач. за ст. 54-2, 54-8, 54-11 КК УРСР. Засудж. ОН при НКВС СРСР 4 вересня 1940 р. на 5 р. ВТТ. Постановою президії Рівненського облсуду від 28 квітня 1966 р. вирок скасовано, справу припинено за відсутністю складу злочину. (ДАРО, 3536).

Сивяк Ігнацій Янович, 1906 р. н., с. Боратин Козинського р-ну. Поляк, пакувальник. Прож. м. Рівне, вул. Короленка, 8. Заарешт. 8 березня 1944 р. Обвинувач. за ст. 54-1а, 54-11 КК УРСР. Постановою УНКДБ у Рівненській обл. від 14 квітня 1944 р. справу припинено. (ДАРО, 1942).

Сиднів Петро Васильович, 1921 р. н., с. Хорів Острозького р-ну. Українець, освіта 3 кл., вояк УПА, перебував на нелегальному становищі. Заарешт. 6 березня 1944 р. Обвинувач. за ст. 54-1а, 54-11 КК УРСР, ст. 2 Указу ПВР СРСР від 19 квітня 1943 р. Засудж. ВТ військ НКВС Рівненської обл. 7 вересня 1944 р. на 20 р. каторжних робіт і 5 р. позбавлення прав з конфіскацією майна. Ухвалою ВТ ПрикВО від 11 квітня 1956 р. термін покарання знижено до 10 р. ВТТ. Звільн. 15 травня 1956 р. Реабіл. висновком прокуратури Рівненської обл. від 27 липня 1993 р. (СБУ, 13536).

Сидонович Казимир Францович, 1894 р. н., с. Юзефин Корецького р-ну. Поляк, освіта 4 кл., голова сільради. Прож. с. Юзефин Корецького р-ну. Заарешт. 21 березня 1940 р. Обвинувач. за ст. 54-13 КК УРСР. Засудж. ОН при НКВС СРСР 2 листопада 1940 р. на 8 р. ВТТ. Реабіл. висновком прокуратури Рівненської обл. від 28 липня 1989 р. (ДАРО, 307).

Сидоришин Володимир Карпович, 1927 р. н., с. Селець Дубровицького р-ну. Українець, освіта 2 кл., єфрейтор в/ч 62305. Заарешт. 18 листопада 1949 р. Обвинувач. за ст. 54-1а, 54-11 КК

УРСР. Засудж. ВТ ОВО 8 вересня 1950 р. на 25 р. ВТТ і 5 р. позбавлення прав з конфіскацією майна. Звільн. 3 серпня 1956 р. Реабіл. висновком прокуратури Рівненської обл. від 22 червня 1992 р. (СБУ, 8936).

Сидоришин Іван Прокопович, 1909 р. н., с. Селець Дубровицького р-ну. Українець, малописьменний, рядовий 82 зсп 21 зсб. Прож. м. Київ. Заарешт. 27 квітня 1944 р. Обвинувач. за ст. 54-1а, 54-2, 54-11 КК УРСР. Засудж. ОН при НКВС СРСР 11 листопада 1944 р. на 5 р. ВТТ. Постановою президії Рівненського облсуду від 27 травня 1964 р. вирок скасовано, справу припинено за відсутністю складу злочину. (ДАРО, 3515).

Сидоришин Костянтин Іларіонович, 1913 р. н., с. Селець Дубровицького р-ну. Українець, рядовий 82 зсп 21 зсб. Прож. м. Київ. Заарешт. 26 квітня 1944 р. Обвинувач. за ст. 54-1а, 54-2, 54-11 КК УРСР. Постановою ВКР «Смерш» КВО від 23 серпня 1944 р. справу припинено, з-під варти звільнено. (ДАРО, 3464).

Сидоришин Костянтин Миколайович, 1907 р. н., с. Селець Дубровицького р-ну. Українець, освіта 8 кл., селянин. Прож. м. Дубровиця Рівненської обл. Заарешт. 26 вересня 1949 р. Обвинувач. за ст. 54-10 ч. 2, 54-11 КК УРСР. Постановою ОН при МДБ СРСР від 27 вересня 1950 р. направлено на примусове лікування у поєднанні з ізоляцією. Постановою ЦК з перегляду справ від 12 грудня 1955 р. вирок скасовано, справу припинено, звільнено від примусового лікування. Постановою президії Рівненського облсуду від 27 березня 1965 р. вирок скасовано, справу припинено за відсутністю складу злочину. (ДАРО, 3377).

Сидоришин Микола Іванович, 1927 р. н., с. Велюнь Висоцького р-ну. Українець, освіта початкова, селянин. Прож. с. Велюнь Висоцького р-ну. Заарешт. 23 червня 1947 р. Обвинувач. за ст. 20-54-1а КК УРСР. Засудж. ВТ військ МВС Рівненської обл. 5 серпня 1947 р. на 10 р. ВТТ і 5 р. позбавлення прав з конфіскацією майна. Звільн. 30 листопада 1954 р. Реабіл. висновком прокуратури Рівненської обл. від 8 квітня 1992 р. (СБУ, 7937).

Сидоришин Олександр Карпович, 1916 р. н., с. Селець Дубровицького р-ну. Українець, малописьменний, селянин. Прож. с. Селець Дубровицького р-ну. Заарешт. 13 червня 1944 р. Обвинувач. за ст. 54-1а, 54-11 КК УРСР. Засудж. ВТ 61 армії 1 липня 1946 р. на 10 р. ВТТ і 5 р. позбавлення прав з конфіскацією майна. Звільн. 16 листопада 1953 р. Реабіл. висновком прокуратури Рівненської обл. від 9 листопада 1992 р. (СБУ, 10139).

Сидоришин Павло Петрович, 1929 р. н., с. Селець Дубровицького р-ну. Українець, освіта 2 кл., селянин. Прож. с. Селець Дубровицького р-ну. Заарешт. 18 лютого 1948 р. Обвинувач. за ст. 54-10 ч. 1 КК УРСР. Засудж. Рівненським облсудом 5 травня 1948 р. на 10 р. ВТТ і 5 р. позбавлення прав. Постановою пленуму ВС УРСР від 2 вересня 1955 р. термін покарання знижено до 7 р. 6 міс. ВТТ. Звільн. 10 листопада 1955 р. Реабіл. висновком прокуратури Рівненської обл. від 20 жовтня 1991 р. (СБУ, 5968).

Сидоришин Петро Костянтинович, 1933 р. н., с. Селець Дубровицького р-ну. Українець, освіта 6 кл., селянин. Прож. с. Країв Гощанського р-ну. Заарешт. 14 січня 1951 р. Обвинувач. за ст. 54-10 ч. 2, 54-11, 54-2 КК УРСР. Засудж. Рівненським облсудом 28-31 березня 1951 р. на 10 р. ВТТ і 5 р. позбавлення прав. Постановою пленуму ВС УРСР від 19 вересня 1955 р. термін покарання знижено до 5 р.

ВТТ. Звільн. 26 жовтня 1955 р. Реабіл. висновком прокуратури Рівненської обл. від 25 березня 1992 р. (СБУ, 8029, т. 1-5).

Сидоришина Єва Антонівна, 1924 р. н., с. Крупове Дубровицького р-ну. Українка, освіта 3 кл., селянка. Прож. с. Крупове Дубровицького р-ну. Заарешт. 18 серпня 1948 р. Обвинувач. за ст. 20-54-1а КК УРСР. Засудж. ОН при МДБ СРСР 18 грудня 1948 р. на 10 р. ВТТ. Звільн. 16 листопада 1954 р. Постановою президії Рівненського облсуду від 6 червня 1990 р. вирок скасовано, справу припинено за відсутністю складу злочину. (ДАРО, 4503).

Сидоришина Єва Олексіївна, 1908 р. н., с. Селець Дубровицького р-ну. Українка, селянка. Прож. х. Зарічиця Бережницької сільради Дубровицького р-ну. Заарешт. 12 березня 1951 р. Обвинувач. за ст. 54-10 ч. 2, 54-11 КК УРСР. Засудж. Рівненським облсудом 28-31 березня 1951 р. на 10 р. ВТТ і 5 р. позбавлення прав. Постановою пленуму ВС УРСР від 19 вересня 1955 р. термін покарання знижено до 5 р. ВТТ. Звільн. 31 травня 1956 р. Реабіл. висновком прокуратури Рівненської обл. від 26 березня 1992 р. (СБУ, 8029, т. 1-5).

Сидоришина Катерина Іванівна, 1925 р. н., с. Селець Дубровицького р-ну. Українка, освіта 2 кл., перебувала на нелегальному становищі. Заарешт. 13 березня 1948 р. Обвинувач. за ст. 54-1а, 54-11 КК УРСР. Засудж. ОН при МДБ СРСР 25 березня 1950 р. на 10 р. ВТТ. Звільн. 14 липня 1956 р. Реабіл. висновком прокуратури Рівненської обл. від 28 лютого 1992 р. (ДАРО, 4846).

Сидорів Іван Михайлович, 1919 р. н., с. Бортники Ходорівського р-ну Дрогобицької обл. Українець, освіта 4 кл., червоноармієць 121 окремого дорожньо-експлуатаційного батальйону. Заарешт. 6 липня 1942 р. Обвинувач. за ст. 19-58-1б, 58-10 ч. 2. КК РРФСР. Засудж. ВТ 7 окремої армії 30 серпня – 12 вересня 1942 р. на 10 р. ВТТ і 5 р. позбавлення прав з конфіскацією майна. Постановою пленуму ВС СРСР від 20 вересня 1989 р. вирок скасовано, справу припинено за відсутністю складу злочину. (ДАРО, 828-833).

Сидорович Марія Кирилівна, 1929 р. н., с. Єльне Клесівського р-ну. Українка, селянка. Прож. с. Єльне Клесівського р-ну. Заарешт. 28 березня 1946 р. Обвинувач. за ст. 54-1а, 54-11 КК УРСР. Засудж. ВТ військ МВС Рівненської обл. 27 травня 1946 р. на 10 р. ВТТ з конфіскацією майна. Звільн. 3 грудня 1954 р. Реабіл. висновком прокуратури Рівненської обл. від 20 грудня 1993 р. (СБУ, 15076).

Сидорович Юзеф Андрійович, 1918 р. н., с. Мильча Дубенського р-ну. Поляк, освіта 7 кл., пожежник міської пожежної охорони. Прож. м. Дубно, вул. Цегельна, 31. Заарешт. 28 березня 1940 р. Обвинувач. за ст. 54-2, 54-11 КК УРСР. Засудж. ОН при НКВС СРСР 29 березня 1941 р. на 8 р. ВТТ. Реабіл. висновком прокуратури Рівненської обл. від 15 листопада 1989 р. (ДАРО, 1003).

Сидорук Анатолій Гордійович, 1929 р. н., с. Тудорів Гощанського р-ну. Українець, селянин. Прож. с. Тудорів Гощанського р-ну. Заарешт. 23 січня 1949 р. Обвинувач. за ст. 54-1а, 54-11 КК УРСР. Засудж. ВТ військ МВС Рівненської обл. 6 липня 1949 р. на 10 р. ВТТ і 5 р. позбавлення прав з конфіскацією майна. Ухвалою ВТ ПрикВО від 5 січня 1955 р. термін покарання знижено до 5 р. ВТТ. Звільн. 16 лютого 1955 р. Реабіл. висновком прокуратури Рівненської обл. від 20 квітня 1993 р. (СБУ, 12461).

Сидорук Антон Онисимович, 1906 р. н., с. Новосілки Здолбунівського

р-ну. Українець, освіта 3 кл., селянин. Прож. с. Новосілки Здолбунівського р-ну. Заарешт. 13 березня 1944 р. Обвинувач. за ст. 54-1а, 54-11 КК УРСР. Ухвалою ВТ військ НКВС Рівненської обл. від 12 липня 1944 р. справу направлено на дослідування. Постановою Острозького РВ НКВС від 30 листопада 1944 р. справу припинено, направлений через райвійськкомат в штрафну частину ЧА. Удруге заарешт. 31 серпня 1947 р. Обвинувач. за ст. 54-10 ч. 1 КК УРСР. Засудж. Рівненським облсудом 17 червня 1948 р. на 10 р. ВТТ і 2 р. позбавлення прав. Помер 4 грудня 1954 р. у ВТТ в Архангельській обл. Реабіл. висновком прокуратури Рівненської обл. від 28 лютого 1993 р. (ДАРО, 1291, СБУ, 12010).

Сидорук Арсен Анастасійович, 1918 р. н., с. Боярка Млинівського р-ну. Українець, освіта 5 кл., лаборант маслозаводу. Прож. с. Боярка Млинівського р-ну. Заарешт. 15 листопада 1940 р. Обвинувач. за ст. 54-2, 54-11 КК УРСР. Постановою УНКДБ у Рівненській обл. від 8 березня 1941 р. справу припинено, з-під варти звільнено. Удруге заарешт. 29 березня 1944 р. Обвинувач. за ст. 54-1а, 54-11 КК УРСР. Засудж. ВТ військ НКВС Рівненської обл. 30 серпня 1944 р. до ВМП – розстрілу з конфіскацією майна. Вирок виконано 25 листопада 1944 р. Реабіл. висновком прокуратури Рівненської обл. від 10 січня 1993 р. (ДАРО, 2849, СБУ, 10955).

Сидорук Григорій Іванович, 1921 р. н., с. Сапожин Гощанського р-ну. Українець, освіта 7 кл., селянин. Прож. с. Сапожин Гощанського р-ну. Заарешт. 13 березня 1944 р. Обвинувач. за ст. 54-2 КК УРСР. Засудж. ВТ 13 армії 30 березня 1944 р. на 10 р. ВТТ і 5 р. позбавлення прав з конфіскацією майна. Постановою президії Рівненського облсуду від 8 серпня 1990 р. вирок скасовано, справу припинено за відсутністю складу злочину. (СБУ, 8340).

Сидорук Давид Євстафійович, 1905 р. н., с. Сіянці Острозького р-ну. Українець, селянин. Прож. с. Сіянці Острозького р-ну. Заарешт. 17 лютого 1944 р. Обвинувач. за ст. 58-2, 58-11 КК РРФСР. Засудж. ВТ 13 армії 3 березня 1944 р. до ВМП – розстрілу. Ухвалою ВТ 1 УФ від 14 березня 1944 р. ВМП замінено на 10 р. ВТТ і 5 р. позбавлення прав. Звільн. 29 квітня 1956 р. Реабіл. висновком прокуратури Рівненської обл. від 27 жовтня 1992 р. (СБУ, 10057).

Сидорук Євстафій Прокопович, 1884 р. н., с. Грозів Острозького р-ну. Українець, селянин. Прож. с. Грозів Острозького р-ну. Заарешт. 24 жовтня 1948 р. Обвинувач. за ст. 54-12 КК УРСР. Засудж. Рівненським облсудом 31 січня 1949 р. на 10 р. ВТТ і 5 р. позбавлення прав. Ухвалою СК в кримінальних справах ВС СРСР від 19 травня 1956 р. термін покарання знижено до 8 р. ВТТ. Звільн. 11 травня 1956 р. Реабіл. висновком прокуратури Рівненської обл. від 18 травня 1993 р. (СБУ, 12771).

Сидорук Єфросинія Бенедиктівна, 1928 р. н., с. Вербень Демидівського р-ну. Українка, освіта 4 кл., колгоспниця. Прож. с. Вербень Демидівського р-ну. Заарешт. 13 червня 1952 р. Обвинувач. за ст. 54-1а, 54-11 КК УРСР. Засудж. ВТ військ МДБ Рівненської обл. 19 серпня 1952 р. на 25 р. ВТТ і 5 р. позбавлення прав з конфіскацією майна. Ухвалою ВТ ПВО від 6 жовтня 1955 р. термін покарання знижено до 5 р. ВТТ. Звільн. 28 жовтня 1955 р. Реабіл. висновком прокуратури Рівненської обл. від 18 листопада 1991 р. (СБУ, 5758).

Сидорук Йосип Трохимович, 1899 р. н., с. Новосілки Здолбунівського

р-ну. Українець, освіта 4 кл., селянин. Прож. с. Новосілки Здолбунівського р-ну. Заарешт. 12 березня 1944 р. Обвинувач. за ст. 54-1а, 54-11 КК УРСР. Ухвалою ВТ військ НКВС Рівненської обл. від 12 липня 1944 р. справу направлено на дослідування. Постановою Острозького РВ НКВС від 30 листопада 1944 р. справу припинено, направлено через райвійськкомат у штрафну частину ЧА. (ДАРО, 1291).

Сидорук Митрофан Данилович, 1923 р. н., с. Бриків Корецького р-ну. Українець, освіта 3 кл., рядовий 295 гсп. Заарешт. 16 червня 1944 р. Обвинувач. за ст. 54-1б, 54-11 КК УРСР. Засудж. ОН при НКВС СРСР 7 квітня 1945 р. на 10 р. ВТТ. Ухвалою ВТ ПрикВО від 20 серпня 1968 р. вирок скасовано, справу припинено за відсутністю складу злочину. (ДАРО, 3577-3578).

Сидорук Михайло Вікторович, 1924 р. н., с. Боремель Острожецького р-ну. Українець, освіта 7 кл., рядовий 38 зсп 18 зсб. Прож. м. Смоленськ (Росія). Заарешт. 5 травня 1944 р. Обвинувач. за ст. 58-1а, 58-11 КК РРФСР. Засудж. ОН при НКВС СРСР 5 серпня 1944 р. на 10 р. ВТТ. Постановою президії Рівненського облсуду від 15 жовтня 1989 р. вирок скасовано, справу припинено за відсутністю складу злочину. (ДАРО, 3998).

Сидорук Олександр Романович, 1923 р. н., с. Порєчьє Логішінского р-ну Пінської обл. (Білорусія). Білорус, освіта 4 кл., прохідник шахти № 12 тресту «Красноармійськ». Заарешт. 15 жовтня 1946 р. Обвинувач. за ст. 54-1а, 54-11 КК УРСР. Засудж. ВТ військ МВС Рівненської обл. 26 травня 1947 р. на 10 р. ВТТ і 5 р. позбавлення прав. Звільн. 8 березня 1955 р. Ухвалою ВТ ПрикВО від 22 вересня 1956 р. вирок скасовано, справу припинено за недоведеністю складу злочину. (СБУ, 1933).

Сидорук Павло Андрійович, 1911 р. н., с. Ступне Мізоцького р-ну. Українець, малописьменний, селянин. Прож. с. Ступне Мізоцького р-ну. Заарешт. 29 травня 1945 р. Обвинувач. за ст. 54-1а, 54-11 КК УРСР, ст. 2 Указу ПВР СРСР від 19 квітня 1943 р. Засудж. ВТ військ НКВС Рівненської обл. 31 серпня 1945 р. на 15 р. каторжних робіт і 5 р. позбавлення прав. Звільн. 8 червня 1956 р. Реабіл. висновком прокуратури Рівненської обл. від 2 березня 1993 р. (СБУ, 11926).

Сидорук Федір Анастасович, 1915 р. н., с. Боярка Млинівського р-ну. Українець, освіта 4 кл., селянин. Прож. с. Боярка Млинівського р-ну. Заарешт. 29 травня 1944 р. Обвинувач. за ст. 54-1а, 54-11 КК УРСР, ст. 2 Указу ПВР СРСР від 19 квітня 1943 р. Засудж. ВТ військ НКВС Рівненської обл. 19 лютого 1945 р. на 20 р. каторжних робіт і 5 р. позбавлення прав з конфіскацією майна. Ухвалою ВТ ЧФ від 23 березня 1955 р. термін покарання знижено до 10 р. ВТТ. Звільн. 14 квітня 1955 р. Реабіл. висновком прокуратури Рівненської обл. від 15 січня 1992 р. (СБУ, 6979).

Сидорук Феодосій Іванович, 1927 р. н., с. Крилів Корецького р-ну. Українець, освіта 2 кл., селянин. Прож. с. Крилів Корецького р-ну. Заарешт. 15 грудня 1944 р. Обвинувач. за ст. 54-1а, 54-11 КК УРСР, ст. 2 Указу ПВР СРСР від 19 квітня 1943 р. Засудж. ВТ військ НКВС Рівненської обл. 9 лютого 1945 р. на 20 р. каторжних робіт з конфіскацією майна. Звільн. 17 червня 1955 р. Реабіл. висновком прокуратури Рівненської обл. від 7 вересня 1992 р. (СБУ, 10483).

Сидорук Феодосій Никифорович, 1910 р. н., с. Митниця Козинського р-ну. Українець, освіта початкова, селянин. Прож. с. Митниця Козинського р-ну.

Заарешт. 24 травня 1941 р. Обвинувач. за ст. 58-2, 58-11 КК РРФСР. Засудж. ОН при НКВС СРСР 29 квітня 1942 р. на 10 р. ВТТ. Реабіл. висновком прокуратури Рівненської обл. від 21 грудня 1989 р. (ДАРО, 1091).

Сидорук Яків Іванович, 1915 р. н., с. Князівка Березнівського р-ну. Українець, малописьменний, лісник. Прож. с. Князівка Березнівського р-ну. Заарешт. 20 травня 1950 р. Обвинувач. за ст. 54-1а, 54-11 КК УРСР. Засудж. ОН при МДБ СРСР 27 жовтня 1950 р. на 10 р. ВТТ. Звільн. 4 травня 1956 р. Постановою президії Рівненського облсуду від 31 січня 1990 р. вирок скасовано, справу припинено за відсутністю складу злочину. (ДАРО, 4524).

Сидорчук Адам Адамович, 1904 р. н., с. Топча Межиріцького р-ну. Українець, освіта 4 кл., селянин. Прож. с. Топча Межиріцького р-ну. Заарешт. 22 червня 1941 р. Обвинувач. за участь в УНДО. Загинув під час розстрілу в'язнів КПУ Межиріцького РВ НКДБ 27 червня 1941 р. Постановою УМДБ у Рівненській обл. від 7 квітня 1948 р. справу припинено у зв'язку зі смертю обвинуваченого. Постановою прокуратури Рівненської обл. від 29 травня 1990 р. справу припинено за відсутністю складу злочину. (СБУ, 5013).

Сидорчук Андрій Тимофійович, 1916 р. н., с. Погорілівка Сосновського р-ну. Українець, освіта 4 кл., колгоспник. Прож. с. Погорілівка Сосновського р-ну. Заарешт. 15 березня 1950 р. Обвинувач. за ст. 54-1а, 54-11 КК УРСР. Засудж. ВТ військ МВС Рівненської обл. 3 червня 1950 р. на 25 р. ВТТ з конфіскацією майна. Ухвалою ВТ ПрикВО від 17 вересня 1954 р. термін покарання знижено до 10 р. ВТТ. Звільн. 27 серпня 1956 р. Реабіл. висновком прокуратури Рівненської обл. від 12 січня 1993 р. (СБУ, 11269).

Сидорчук Арсен Якович, 1901 р. н., Кременецький р-н Тернопільської обл. Українець, освіта 7 кл., технічний керівник райпромкомбінату. Прож. с. Верба Рівненської обл. Заарешт. 12 червня 1946 р. Обвинувач. за ст. 20-54-1а КК УРСР. Засудж. ВТ військ МВС Рівненської обл. 24 липня 1946 р. на 10 р. ВТТ і 5 р. позбавлення прав з конфіскацією майна. Ухвалою ВТ ПрикВО від 8 квітня 1955 р. вирок скасовано, справу припинено за відсутністю складу злочину. (СБУ, 713).

Сидорчук Василина Іванівна, 1927 р. н., с. Карпилівка Рівненського р-ну. Українка, освіта 5 кл., селянка. Прож. с. Карпилівка Рівненського р-ну. Заарешт. 8 березня 1946 р. Обвинувач. за ст. 54-1а, 54-11 КК УРСР. Засудж. ВТ військ МВС Рівненської обл. 13 червня 1946 р. на 10 р. ВТТ з конфіскацією майна. Ухвалою ВК ВС СРСР від 25 грудня 1954 р. вирок скасовано, справу направлено на додаткове розслідування. Постановою УКДБ при РМ УРСР у Рівненській обл. від 24 травня 1955 р. справу припинено. Звільн. 25 травня 1955 р. (СБУ, 1894).

Сидорчук Василь Тимофійович, 1894 р. н., с. Погорілівка Сосновського р-ну. Українець, неписьменний, селянин. Прож. с. Погорілівка Сосновського р-ну. Заарешт. 13 травня 1950 р. Обвинувач. за ст. 20-54-1а, 54-11 КК УРСР. Засудж. ВТ військ МВС Рівненської обл. 3 червня 1950 р. на 25 р. ВТТ і 5 р. позбавлення прав з конфіскацією майна. Ухвалою ВТ ПрикВО від 17 вересня 1954 р. термін покарання знижено до 10 р. ВТТ. Звільн. 21 серпня 1956 р. Реабіл. висновком прокуратури Рівненської обл. від 12 січня 1993 р. (СБУ, 11269).

Сидорчук Григорій Пантелеймонович, 1923 р. н., с. Дермань Перша

Мізоцького р-ну. Українець, освіта 5 кл., селянин. Прож. с. Дермань Перша Мізоцького р-ну. Заарешт. 5 березня 1945 р. Обвинувач. за ст. 54-1а, 54-11 КК УРСР, ст. 2 Указу ПВР СРСР від 19 квітня 1943 р. Засудж. ВТ військ НКВС Рівненської обл. 31 травня 1945 р. на 20 р. каторжних робіт і 5 р. позбавлення прав з конфіскацією майна. Помер 20 травня 1949 р. у Горлагу. Реабіл. висновком прокуратури Рівненської обл. від 15 вересня 1993 р. (СБУ, 13900).

Сидорчук Дмитро Васильович, 1920 р. н., с. Микулин Тучинського р-ну. Українець, освіта початкова, селянин. Прож. с. Микулин Тучинського р-ну. Заарешт. 2 серпня 1945 р. Обвинувач. за ст. 54-1а, 54-11 КК УРСР, ст. 2 Указу ПВР СРСР від 19 квітня 1943 р. Засудж. ВТ військ НКВС Рівненської обл. 19 вересня 1945 р. на 15 р. каторжних робіт і 5 р. позбавлення прав з конфіскацією майна. Звільн. 26 вересня 1956 р. Реабіл. висновком прокуратури Рівненської обл. від 2 березня 1993 р. (СБУ, 12070).

Сидорчук Єлизавета Андріївна, 1919 р. н., с. Погорілівка Сосновського р-ну. Українка, неписьменна, селянка. Прож. с. Погорілівка Сосновського р-ну. Заарешт. 13 травня 1950 р. Обвинувач. за ст. 20-54-1а, 54-11 КК УРСР. Засудж. ВТ військ МВС Рівненської обл. 3 червня 1950 р. на 25 р. ВТТ і 5 р. позбавлення прав з конфіскацією майна. Ухвалою ВТ ПрикВО від 17 вересня 1954 р. термін покарання знижено до 10 р. ВТТ. Звільн. 28 квітня 1956 р. Реабіл. висновком прокуратури Рівненської обл. від 12 січня 1993 р. (СБУ, 11269).

Сидорчук Іван Васильович, 1919 р. н., с. Кунин Мізоцького р-ну. Українець, освіта 2 кл., селянин. Прож. с. Кунин Мізоцького р-ну. Заарешт. 29 липня 1948 р. Обвинувач. за ст. 54-1а, 54-11 КК УРСР. Засудж. ОН при МДБ СРСР 1 грудня 1948 р. на 10 р. ВТТ з конфіскацією майна. Звільн. 27 липня 1956 р. Постановою президії Рівненського облсуду від 27 вересня 1989 р. вирок скасовано, справу припинено за відсутністю доказів провини. (ДАРО, 801).

Сидорчук Іван Максимович, 1920 р. н., с. Хотин Козинського р-ну. Українець, освіта 2 кл., селянин. Прож. с. Хотин Козинського р-ну. Заарешт. 4 лютого 1949 р. Обвинувач. за ст. 20-54-1а КК УРСР. Засудж. ОН при МДБ СРСР 27 серпня 1949 р. на 10 р. ВТТ. Звільн. 5 квітня 1956 р. Постановою президії Рівненського облсуду від 10 квітня 1992 р. вирок скасовано, справу припинено за відсутністю складу злочину. (ДАРО, 4946).

Сидорчук Іван Омелянович, 1916 р. н., с. Погорілівка Людвипільського р-ну. Українець, неписьменний, селянин. Прож. х. Правий Людвипільського р-ну. Заарешт. 8 вересня 1944 р. Обвинувач. за ст. 54-1а, 54-11, 33 КК УРСР. Ухвалою ВТ військ НКВС Рівненської обл. від 11 березня 1946 р. справу направлено на дослідування. Постановою військової прокуратури військ МВС Рівненської обл. від 28 травня 1946 р. справу припинено, з-під варти звільнено. (ДАРО, 1353).

Сидорчук Іван Охрімович, 1920 р. н., с. Дроздів Тучинського р-ну. Українець, освіта 3 кл., червоноармієць 66 зсп 9 зсб. Прож. м. Бєжица Брянської обл. (Росія). Заарешт. 9 травня 1944 р. Обвинувач. за ст. 58-1а, 58-2, 58-11 КК РРФСР. Засудж. ОН при НКВС СРСР 26 серпня 1944 р. на 10 р. ВТТ. Постановою президії Рівненського облсуду від 8 березня 1961 р. вирок скасовано, справу припинено за відсутністю складу злочину. (ДАРО, 5192-5196).

Сидорчук Іван Терентійович, 1917 р. н., с. Висоцьк Дубровицького р-ну. Українець, вояк УПА, перебував на нелегальному становищі. Заарешт. 15 вересня 1944 р. Обвинувач. за ст. 54-1а, 54-11 КК УРСР. Звільн. 2 жовтня 1944 р. Постановою УНКВС у Рівненській обл. від 2 квітня 1945 р. справу припинено за недоведеністю. Постановою прокуратури Рівненської обл. від 5 серпня 1993 р. справу припинено за відсутністю складу злочину. (СБУ, 14003).

Сидорчук Максим Григорович, 1921 р. н., с. Юзефівка Корецького р-ну. Українець, освіта початкова, коваль. Прож. с. Юзефівка Корецького р-ну. Заарешт. 30 липня 1944 р. Обвинувач. за ст. 54-1а, 54-11 КК УРСР. Засудж. ВТ військ НКВС Рівненської обл. 29 листопада 1944 р. до ВМП – розстрілу. Ухвалою ВК ВС СРСР від 6 січня 1945 р. ВМП замінено на 20 р. каторжних робіт і 5 р. позбавлення прав з конфіскацією майна. Звільн. 9 травня 1956 р. Реабіл. висновком прокуратури Рівненської обл. від 25 березня 1992 р. (СБУ, 7682).

Сидорчук Марта Тимофіївна, 1918 р. н., с. Погорілівка Сосновського р-ну. Українка, неписьменна, селянка. Прож. с. Погорілівка Сосновського р-ну. Заарешт. 13 травня 1950 р. Обвинувач. за ст. 20-54-1а, 54-11 КК УРСР. Засудж. ВТ військ МВС Рівненської обл. 3 червня 1950 р. на 25 р. ВТТ і 5 р. позбавлення прав з конфіскацією майна. Ухвалою ВТ ПрикВО від 17 вересня 1954 р. термін покарання знижено до 10 р. ВТТ. Звільн. 20 травня 1956 р. Реабіл. висновком прокуратури Рівненської обл. від 12 січня 1993 р. (СБУ, 11269).

Сидорчук Микола Мойсейович, 1920 р. н., с. Шубків Тучинського р-ну. Українець, член ОУН, перебував на нелегальному становищі. Заарешт. 6 червня 1941 р. Обвинувач. за ст. 58-10 ч. 2, 58-11 КК РРФСР. Засудж. Сталінградським облсудом 21 грудня 1941 р. до ВМП – розстрілу з конфіскацією майна. Ухвалою СК ВС РРФСР від 16 лютого 1942 р. ВМП замінено на 10 р. ВТТ і 5 р. позбавлення прав. Помер 13 березня 1942 р. в м. Інта. Реабіл. висновком прокуратури Рівненської обл. від 21 липня 1993 р. (СБУ, 13406).

Сидорчук Михайло Іванович, 1923 р. н., с. Дроздів Тучинського р-ну. Українець, освіта 2 кл., червоноармієць 66 зсп 9 зсб. Прож. м. Бєжица Брянської обл. (Росія). Заарешт. 28 червня 1944 р. Обвинувач. за ст. 58-1а, 58-2, 58-11 КК РРФСР. Засудж. ОН при НКВС СРСР 26 серпня 1944 р. на 10 р. ВТТ. Постановою президії Рівненського облсуду від 13 грудня 1967 р. вирок скасовано, справу припинено за відсутністю складу злочину. (ДАРО, 5192-5196).

Сидорчук Ніна Романівна, 1914 р. н., м. Здолбунів Рівненської обл. Українка, освіта 3 кл., телефоністка Здолбунівської телефонної станції. Прож. с. Здовбиця Здолбунівського р-ну. Заарешт. 5 квітня 1945 р. Обвинувач. за ст. 54-1а, 54-11 КК УРСР. Засудж. ВТ військ НКВС Рівненської обл. 11 серпня 1945 р. на 10 р. ВТТ і 5 р. позбавлення прав з конфіскацією майна. Звільн. 6 червня 1955 р. Реабіл. висновком прокуратури Рівненської обл. від 17 липня 1992 р. (СБУ, 9554).

Сидорчук Олександр Григорович, 1927 р. н., смт. Рафалівка Рівненської обл. Українець, освіта 7 кл., рядовий 52 зсп 11 зсб. Прож. м. Харків. Заарешт. 5 травня 1944 р. Обвинувач. за ст. 54-1а, 54-11 КК УРСР. Засудж. ОН при НКВС СРСР 1 листопада 1944 р. на 10 р. ВТТ. Постановою президії Рівненського облсуду від 11 жовтня 1989 р. вирок скасовано,

справу припинено за відсутністю складу злочину. (ДАРО, 3885).

Сидорчук Олександр Дмитрович, 1897 р. н., с. Варковичі Дубенського р-ну. Українець, освіта 2 кл., селянин. Прож. с. Сатиїв Дубенського р-ну. Заарешт. 11 жовтня 1948 р. Обвинувач. за ст. 20-54-1а КК УРСР. Засудж. ОН при МДБ СРСР 15 червня 1949 р. на 5 р. ВТТ. Реабіл. висновком прокуратури Рівненської обл. від 16 квітня 1992 р. (ДАРО, 4980).

Сидорчук Олександра Дем'янівна, 1927 р. н., с. Карпилівка Рівненського р-ну. Українка, освіта 5 кл., селянка. Прож. с. Карпилівка Рівненського р-ну. Заарешт. 8 березня 1946 р. Обвинувач. за ст. 20-54-1а КК УРСР. Засудж. ВТ військ МВС Рівненської обл. 13 червня 1946 р. на 10 р. ВТТ. Ухвалою ВК ВС СРСР від 25 грудня 1954 р. вирок скасовано, справу направлено на нове розслідування. Постановою УКДБ при РМ УРСР у Рівненській обл. від 24 травня 1955 р. справу припинено. (СБУ, 1894).

Сидорчук Олександра Дмитрівна, 1925 р. н., с. Підліски Межиріцького р-ну. Українка, освіта початкова, селянка. Прож. с. Підліски Межиріцького р-ну. Заарешт. 4 червня 1949 р. Обвинувач. за ст. 20-54-1а КК УРСР. Засудж. ВТ військ МВС Рівненської обл. 31 серпня 1949 р. на 25 р. ВТТ і 5 р. позбавлення прав з конфіскацією майна. Звільн. 22 травня 1956 р. за постановою ПВР СРСР від 19 травня 1956 р. за недоцільністю подальшого відбуття покарання. Реабіл. висновком прокуратури Рівненської обл. від 24 квітня 1993 р. (СБУ, 12636).

Сидорчук Олена Олександрівна, 1929 р. н., с. Хомут Дубенського р-ну. Українка, освіта 7 кл., селянка. Прож. с. Сатиїв Дубенського р-ну. Заарешт. 27 вересня 1948 р. Обвинувач. за ст. 20-54-1а КК УРСР. Засудж. ОН при МДБ СРСР 15 червня 1949 р. на 10 р. ВТТ. Реабіл. висновком прокуратури Рівненської обл. від 16 квітня 1992 р. (ДАРО, 4980).

Сидорчук Пелагея Аврамівна, 1928 р. н., с. Карпилівка Рівненського р-ну. Українка, освіта 4 кл., селянка. Прож. с. Карпилівка Рівненського р-ну. Заарешт. 8 березня 1946 р. Обвинувач. за ст. 54-1а, 54-11 КК УРСР. Засудж. ВТ військ МВС Рівненської обл. 13 червня 1946 р. на 10 р. ВТТ з конфіскацією майна. Звільн. 3 вересня 1954 р. Ухвалою ВК ВС СРСР від 25 грудня 1954 р. вирок скасовано, справу направлено на нове розслідування. Постановою УКДБ при РМ УРСР у Рівненській обл. від 24 травня 1955 р. справу припинено. (СБУ, 1894).

Сидорчук Софія Василівна, 1909 р. н., с. Крилів Дубенського р-ну. Українка, малописьменна, селянка. Прож. с. Сатиїв Дубенського р-ну. Заарешт. 27 вересня 1948 р. Обвинувач. за ст. 20-54-1а КК УРСР. Засудж. ОН при МДБ СРСР 16 червня 1949 р. на 10 р. ВТТ. Реабіл. висновком прокуратури Рівненської обл. від 16 квітня 1992 р. (ДАРО, 4980).

Сидорчук Степан Тимофійович, 1915 р. н., с. Ромейки Володимирецького р-ну. Українець, селянин. Прож. с. Ромейки Володимирецького р-ну. Заарешт. 21 серпня 1944 р. Обвинувач. за ст. 54-1а, 54-11 КК УРСР. Засудж. ОН при НКВС СРСР 13 січня 1945 р. на 5 р. ВТТ. Постановою президії Рівненського облсуду від 19 серпня 1990 р. вирок скасовано, справу припинено за відсутністю складу злочину. (СБУ, 10887).

Сидорчук Тетяна Григорівна, 1924 р. н., с. Юзефин Корецького р-ну. Українка, неписьменна, селянка. Прож.

с. Юзефин Корецького р-ну Заарешт. 7 грудня 1944 р. Обвинувач. за ст. 54-1а, 54-11 КК УРСР. Засудж. ВТ військ НКВС Рівненської обл. 22 травня 1945 р. на 10 р. ВТТ і 5 р. позбавлення прав з конфіскацією майна. Реабіл. висновком прокуратури Рівненської обл. від 8 квітня 1992 р. (СБУ, 10646).

Сидорчук Федір Сергійович (насправді Бухало Яків Оверкович), 1922 р. н., с. Дермань Перша Мізоцького р-ну. Українець, селянин. Прож. с. Дермань Перша Мізоцького р-ну. Заарешт. 31 січня 1945 р. Обвинувач. за ст. 54-1а, 54-11 КК УРСР. Засудж. ВТ військ НКВС Рівненської обл. 30 березня 1945 р. до ВМП – розстрілу з конфіскацією майна. Ухвалою ВК ВС СРСР від 12 травня 1945 р. ВМП замінено на 20 р. каторжних робіт і 5 р. позбавлення прав. Звільн. 9 грудня 1957 р. Реабіл. висновком прокуратури Рівненської обл. від 7 серпня 1993 р. (СБУ, 13753).

Сидорчук Яків Олексійович, 1921 р. н., с. Тесів Острозького р-ну. Українець, освіта 2 кл., селянин. Прож. с. Тесів Острозького р-ну. Заарешт. 19 листопада 1944 р. Обвинувач. за ст. 54-1а, 54-11 КК УРСР. Постановою Острозького РВ НКВС від 11 березня 1945 р. справу припинено, з-під варти звільн. 10 жовтня 1945 р. Постановою прокуратури Рівненської обл. у січні 1994 р. справу припинено за відсутністю складу злочину. (ДАРО, 2741).

Сидось Павло Дмитрович, 1927 р. н., с. Верхів Острозького р-ну. Українець, освіта 2 кл., селянин. Прож. с. Верхів Острозького р-ну. Заарешт. 15 вересня 1944 р. Обвинувач. за ст. 54-1а, 54-11 КК УРСР, ст. 2 Указу ПВР СРСР від 19 квітня 1943 р. Засудж. ВТ військ НКВС Рівненської обл. 18 травня 1945 р. на 15 р. каторжних робіт і 5 р. позбавлення прав з конфіскацією майна. Звільн. 19 жовтня 1954 р. Реабіл. висновком прокуратури Рівненської обл. від 16 січня 1992 р. (СБУ, 6658).

Сидь Іван Митрофанович, 1920 р. н., с. Крилів Корецького р-ну. Українець, член ВЛКСМ, освіта початкова, завідувач клубу. Прож. с. Крилів Корецького р-ну. Заарешт. 6 березня 1941 р. Обвинувач. за ст. 58-2, 58-11 КК РРФСР. Засудж. ОН при НКВС СРСР 29 липня 1942 р. на 5 р. ВТТ. Реабіл. висновком прокуратури Рівненської обл. від 20 листопада 1989 р. (ДАРО, 1092-1095).

Сизон Ганна Петрівна, 1924 р. н., с. Білів Клеванського р-ну. Українка, освіта 2 кл., листоноша. Прож. с. Білів Клеванського р-ну. Заарешт. 3 грудня 1948 р. Обвинувач. за ст. 20-54-1а, 54-10 ч. 1 КК УРСР. Засудж. ОН при МДБ СРСР 14 грудня 1949 р. на 10 р. ВТТ. Звільн. 25 квітня 1955 р. Постановою президії Рівненського облсуду від 14 березня 1990 р. вирок скасовано, справу припинено за відсутністю складу злочину. (ДАРО, 4601).

Сизоненко Анастасія Яківна, 1925 р. н., с. Замороченнє Дубровицького р-ну. Українка, селянка. Прож. с. Замороченнє Дубровицького р-ну. Заарешт. 14 березня 1947 р. Обвинувач. за ст. 20-54-1а, 54-11 КК УРСР. Засудж. ВТ військ МВС Рівненської обл. 31 травня 1947 р. на 10 р. ВТТ і 5 р. позбавлення прав. Звільн. 24 грудня 1954 р. Реабіл. висновком прокуратури Рівненської обл. від 10 червня 1992 р. (СБУ, 9851).

Сизюк Ганна Демидівна, 1927 р. н., с. Цурків Мізоцького р-ну. Українка, освіта 4 кл., селянка. Прож. с. Цурків Мізоцького р-ну. Заарешт. 21 травня 1947 р. Обвинувач. за ст. 54-1а, 54-11 КК УРСР. Засудж. ВТ військ МВС Рівненської обл. 9 серпня 1947 р. на 10 р. ВТТ

і 5 р. позбавлення прав. Звільн. 8 червня 1953 р. Реабіл. висновком прокуратури Рівненської обл. від 4 лютого 1992 р. (СБУ, 6707).

Сизюк Іларіон Захарович, 1918 р. н., с. Цурків Мізоцького р-ну. Українець, неписьменний, селянин. Прож. с. Цурків Мізоцького р-ну. Заарешт. 10 січня 1945 р. Обвинувач. за ст. 54-1а, 54-11 КК УРСР, ст. 2 Указу ПВР СРСР від 19 квітня 1943 р. Засудж. ВТ військ НКВС Рівненської обл. 15 лютого 1945 р. на 20 р. каторжних робіт і 5 р. позбавлення прав з конфіскацією майна. Звільн. 3 червня 1956 р. Постановою президії Рівненського облсуду від 19 вересня 1990 р. вирок скасовано, справу припинено за відсутністю складу злочину. (СБУ, 7143).

Сизюк Ніна Андріївна, 1925 р. н., с. Цурків Мізоцького р-ну. Українка, освіта 4 кл., селянка. Прож. с. Цурків Мізоцького р-ну. Заарешт. 22 грудня 1944 р. Обвинувач. за ст. 54-1а, 54-11 КК УРСР, ст. 2 Указу ПВР СРСР від 19 квітня 1943 р. Засудж. ВТ військ НКВС Рівненської обл. 29 березня 1945 р. на 15 р. каторжних робіт і 5 р. позбавлення прав з конфіскацією майна. Ухвалою ВТ ПВО від 7 травня 1955 р. термін покарання знижено до 10 р. ВТТ. Звільн. 24 червня 1955 р. Реабіл. висновком прокуратури Рівненської обл. від 19 лютого 1992 р. (СБУ, 7081).

Сизюк Олександр Іванович, 1910 р. н., с. Цурків Мізоцького р-ну. Українець, освіта 4 кл., селянин. Прож. с. Конюшки Дубенського р-ну. Заарешт. 25 квітня 1950 р. Обвинувач. за ст. 54-1а, 54-11 КК УРСР. Засудж. ВТ військ МВС Рівненської обл. 28 червня 1950 р. на 25 р. ВТТ і 5 р. позбавлення прав з конфіскацією майна. Ухвалою ВТ ПрикВО від 9 березня 1956 р. термін покарання знижено до 7 р. ВТТ і 2 р. позбавлення прав. Звільн. 6 квітня 1956 р. Реабіл. висновком прокуратури Рівненської обл. від 11 серпня 1992 р. (СБУ, 9516).

Сизюк Олексій Яремович, 1913 р. н., с. Цурків Мізоцького р-ну. Українець, малописьменний, селянин. Прож. с. Цурків Мізоцького р-ну. Заарешт. 10 січня 1945 р. Обвинувач. за ст. 54-1а, 54-11 КК УРСР, ст. 2 Указу ПВР СРСР від 19 квітня 1943 р. Засудж. ВТ військ НКВС Рівненської обл. 15 лютого 1945 р. на 20 р. каторжних робіт і 5 р. позбавлення прав з конфіскацією майна. Звільн. 14 травня 1956 р. Постановою президії Рівненського облсуду від 19 вересня 1990 р. вирок скасовано, справу припинено за відсутністю складу злочину. (СБУ, 7143).

Сизюк Петро Михайлович, 1928 р. н., с. Цурків Мізоцького р-ну. Українець, освіта 2 кл., селянин. Прож. с. Цурків Мізоцького р-ну. Заарешт. 8 січня 1945 р. Обвинувач. за ст. 54-1а, 54-11 КК УРСР, ст. 2 Указу ПВР СРСР від 19 квітня 1943 р. Засудж. ВТ військ НКВС Рівненської обл. 30 березня 1945 р. на 15 р. каторжних робіт з конфіскацією майна. Ухвалою ВК ВС СРСР від 27 січня 1954 р. вирок скасовано, справу направлено на новий розгляд. Постановою УКДБ у Рівненській обл. від 26 травня 1955 р. справу припинено за відсутністю складу злочину, з-під варти звільнено. (СБУ, 1269).

Сикліцька Галина Аполінаріївна, 1928 р. н., с. Малі Сади Дубенського р-ну. Українка, освіта 4 кл., швачка майстерні Дубенського промкомбінату. Прож. с. Малі Сади Дубенського р-ну. Заарешт. 6 квітня 1945 р. Обвинувач. за ст. 54-1а, 54-11 КК УРСР. Засудж. ВТ військ НКВС Рівненської обл. 30 червня 1945 р. на 10 р. ВТТ з конфіскацією майна. Звільн. 16 червня 1954 р. Постановою пленуму ВС СРСР від 2 березня 1971 р. вирок

скасовано, справу припинено за відсутністю складу злочину. (СБУ, 11305).

Сикліцька Галина Миколаївна, 1927 р. н., с. Олександрівка Дубенського р-ну. Українка, освіта 10 кл., студентка Дубенського педучилища. Прож. с. Олександрівка Дубенського р-ну. Заарешт. 27 вересня 1947 р. Обвинувач. за ст. 54-1а, 54-11 КК УРСР. Засудж. ВТ військ МВС Рівненської обл. 4 грудня 1947 р. на 10 р. ВТТ і 5 р. позбавлення прав з конфіскацією майна. Ухвалою ВТ ПрикВО від 15 жовтня 1954 р. термін покарання знижено до 7 р. ВТТ без позбавлення прав. Звільн. 20 квітня 1956 р. Реабіл. висновком прокуратури Рівненської обл. від 18 листопада 1991 р. (СБУ, 6439).

Сикліцький Адам Артемович, 1896 р. н., с. Копані Козинського р-ну. Українець, малописьменний, селянин. Прож. с. Копані Козинського р-ну. Заарешт. 10 жовтня 1944 р. Обвинувач. за ст. 54-3 з санкції ст. 54-2 КК УРСР. Засудж. ВТ військ НКВС Рівненської обл. 9 березня 1945 р. на 10 р. ВТТ і 5 р. позбавлення прав з конфіскацією майна. Помер 18 травня 1946 р. у Сєввостлагу. Реабіл. висновком прокуратури Рівненської обл. від 5 травня 1992 р. (СБУ, 8184).

Сикліцький Аркадій Григорович, 1916 р. н., с. Олександрівка Дубенського р-ну. Українець, освіта 4 кл., рядовий 28 зсп 12 зсб. Прож. табір Алкіно (Башкирська АРСР). Заарешт. 19 травня 1944 р. Обвинувач. за ст. 58-1а, 58-11 КК РРФСР. Засудж. ОН при НКВС СРСР 11 листопада 1944 р. на 5 р. ВТТ. Постановою президії Рівненського облсуду від 14 лютого 1990 р. вирок скасовано, справу припинено за відсутністю складу злочину. (ДАРО, 4340).

Сикліцький Григорій Йосипович, 1911 р. н., с. Малі Сади Дубенського р-ну. Українець, освіта 3 кл., червоноармієць 28 зсп 12 зсб. Прож. табір Алкіно (Башкирська АРСР). Заарешт. 27 травня 1944 р. Обвинувач. за ст. 58-1а, 58-11 КК РРФСР. Засудж. ОН при НКВС СРСР 3 березня 1945 р. на 7 р. ВТТ. Постановою президії Рівненського облсуду від 14 лютого 1990 р. вирок скасовано, справу припинено за відсутністю складу злочину. (ДАРО, 5002).

Силін Борис Лук'янович, 1927 р. н., с. Копитів Корецького р-ну. Українець, освіта 4 кл., селянин. Прож. с. Копитів Корецького р-ну. Заарешт. 1 жовтня 1944 р. Обвинувач. за ст. 54-1а, 54-11 КК УРСР. Постановою УНКВС у Рівненській обл. від 19 липня 1945 р. справу припинено. (ДАРО, 2533)

Силін Прохор Купріянович, 1926 р. н., с. Копитів Корецького р-ну. Українець, освіта 4 кл., селянин. Прож. с. Копитів Корецького р-ну. Заарешт. 13 липня 1944 р. Обвинувач. за ст. 54-1а, 54-11 КК УРСР. Постановою УНКВС у Рівненській обл. від 28 червня 1945 р. справу припинено. (СБУ, 1669).

Силіна Віра Григорівна, 1926 р. н., с. Копитів Корецького р-ну. Українка, письменна, селянка. Прож. с. Копитів Корецького р-ну. Заарешт. 12 листопада 1944 р. Обвинувач. за ст. 20-54-1а КК УРСР. Постановою УНКВС у Рівненській обл. від 16 травня 1945 р. справу припинено, з-під варти звільнено. (ДАРО, 2405).

Силіна Надія Іллівна, 1922 р. н., с. Дерманка Людвипільського р-ну. Українка, освіта 3 кл., селянка. Прож. с. Копитів Корецького р-ну. Заарешт. 20 липня 1945 р. Обвинувач. за ст. 54-1а, 54-11 КК УРСР. Засудж. ВТ військ МВС Рівненської обл. 24 травня 1946 р. на 10 р. ВТТ і 5 р. позбавлення прав з конфіскацією майна. Звільн. 19 серпня

1954 р. Реабіл. висновком прокуратури Рівненської обл. від 29 березня 1993 р. (СБУ, 12172).

Силіна Надія Лукашівна, 1926 р. н., с. Копитів Корецького р-ну. Українка, освіта 3 кл., учениця цукрозаводу. Прож. м. Корець Рівненської обл. Заарешт. 1 жовтня 1944 р. Обвинувач. за ст. 54-1а, 54-11 КК УРСР. Засудж. ВТ військ НКВС Рівненської обл. 6 вересня 1945 р. на 10 р. ВТТ і 5 р. позбавлення прав з конфіскацією майна. Звільн. 20 травня 1954 р. Реабіл. висновком прокуратури Рівненської обл. від 30 жовтня 1991 р. (СБУ, 5617).

Силіна Олександра Терентіївна, 1926 р. н., с. Копитів Корецького р-ну. Українка, малописьменна, селянка. Прож. с. Копитів Корецького р-ну. Заарешт. 13 грудня 1946 р. Обвинувач. за ст. 54-1а, 54-1а КК УРСР. Засудж. ВТ військ МВС Рівненської обл. 14 лютого 1947 р. на 10 р. ВТТ і 5 р. позбавлення прав з конфіскацією майна. Звільн. 20 квітня 1955 р. Реабіл. висновком прокуратури Рівненської обл. від 18 грудня 1991 р. (СБУ, 6060).

Силіна Ольга Мартинівна, 1922 р. н., с. Копитів Корецького р-ну. Українка, освіта 2 кл., селянка. Прож. с. Копитів Корецького р-ну. Заарешт. 23 грудня 1946 р. Обвинувач. за ст. 54-1а, 54-11 КК УРСР. Постановою УМВС у Рівненській обл. від 20 лютого 1947 р. справу припинено, з-під варти звільнено. Удруге заарешт. 8 січня 1948 р. Обвинувач. за ст. 54-1а, 54-11 КК УРСР. Засудж. ОН при МДБ СРСР 5 червня 1948 р. на 10 р. ВТТ. Звільн. 31 березня 1956 р. Реабіл. висновком прокуратури Рівненської обл. від 9 березня 1993 р (ДАРО, 1405, 5315).

Силка Федора Герасимівна, 1921 р. н., с. Ремчиці Сарненського р-ну. Українка, селянка. Прож. х. Пашковський Ремчицької сільради Сарненського р-ну. Заарешт. 18 квітня 1946 р. Обвинувач. за ст. 54-1а, 54-11 КК УРСР. Засудж. ВТ військ МВС Рівненської обл. 15 липня 1946 р. на 10 р. ВТТ і 5 р. позбавлення прав з конфіскацією майна. Звільн. 15 вересня 1953 р. Реабіл. висновком прокуратури Рівненської обл. від 5 листопада 1993 р. (СБУ, 14840).

Сильвеструк Дмитро Іванович, 1929 р. н., с. Жалібне Ярунського р-ну Житомирської обл. Українець, освіта 5 кл., без певних занять. Прож. с. Забара Корецького р-ну. Заарешт. 7 червня 1947 р. Обвинувач. за ст. 20-54-1а КК УРСР. Засудж. ВТ військ МВС Рівненської обл. 1 серпня 1947 р. на 10 р. ВТТ. Звільн. 29 березня 1953 р. Реабіл. висновком прокуратури Рівненської обл. від 30 грудня 1992 р. (СБУ, 10933).

Силюк Євгенія Макарівна, 1925 р. н., с. Копитів Корецького р-ну. Українка, освіта 4 кл., селянка. Прож. с. Копитів Корецького р-ну. Заарешт. 27 липня 1944 р. Обвинувач. за ст. 54-1а, 54-11 КК УРСР, ст. 2 Указу ПВР СРСР від 19 серпня 1943 р. Засудж. ВТ військ НКВС Рівненської обл. 6 січня 1945 р. на 15 р. каторжних робіт і 5 р. позбавлення прав з конфіскацією майна. Звільн. 30 березня 1956 р. Реабіл. висновком прокуратури Рівненської обл. від 28 лютого 1992 р. (СБУ, 7571).

Силюк Макар Іванович, 1889 р. н., с. Копитів Корецького р-ну. Українець, освіта початкова, столяр БМУ № 1. Прож. м. Ворошиловград. Заарешт. 15 лютого 1945 р. Обвинувач. за ст. 54-1а, 54-11 КК УРСР. Помер 23 квітня 1945 р. у тюрмі № 1 м. Рівне УНКВС у Рівненській обл. Постановою УНКДБ у Рівненській обл. від 10 травня 1945 р. справу припинено у зв'язку зі смертю звинуваченого. Постановою прокуратури Рівненської обл. від

26 грудня 1990 р. справу припинено за недостатністю доказів вини. (СБУ, 9558).

Силюк Михайло Макарович, 1922 р. н., с. Копитів Корецького р-ну. Українець, освіта 8 кл., селянин. Прож. с. Копитів Корецького р-ну. Заарешт. 28 серпня 1944 р. Обвинувач. за ст. 54-12 КК УРСР. Засудж. ВТ військ НКВС Рівненської обл. 7 серпня 1945 р. на 10 р. ВТТ і 5 р. позбавлення прав. Звільн. 15 серпня 1951 р. Реабіл. висновком прокуратури Рівненської обл. від 30 серпня 1992 р. (СБУ, 9610).

Симонець Тимофій Петрович, 1905 р. н., с. Кургани Острозького р-ну. Українець, малописьменний, вояк УПА, перебував на нелегальному становищі. Заарешт. 14 вересня 1944 р. Обвинувач. за ст. 54-1а, 54-11 КК УРСР, ст. 2 Указу ПВР СРСР від 19 квітня 1943 р. Засудж. ВТ військ НКВС Рівненської обл. 11 квітня 1945 р. на 20 р. каторжних робіт і 5 р. позбавлення прав з конфіскацією майна. Помер 31 травня 1946 р. у Сєввостлагу. Реабіл. висновком прокуратури Рівненської обл. від 12 жовтня 1993 р. (СБУ, 14329).

Симоник Йосип Іванович, 1919 р. н., с. Новострільськ Дрогобицької обл. Українець, освіта 4 кл., червоноармієць 498 гаубично-артилерійського полку. Заарешт. 30 червня 1941 р. Обвинувач. за ст. 19-58-9 КК РРФСР. Постановою ОВ НКВС 9 особливого стрілецького корпусу від 28 серпня 1941 р. справу припинено, з-під варти звільнено. (ДАРО, 3238).

Симонович Андрій Олексійович, 1909 р. н., с. Тинне Рівненського р-ну. Українець, освіта 3 кл., червоноармієць 375 зсп 16 зсб. Прож. м. Борисоглєбськ Воронезької обл. (Росія). Заарешт. 11 травня 1944 р. Обвинувач. за ст. 58-1а, 58-11 КК РРФСР. Засудж. ОН при НКВС СРСР 7 жовтня 1944 р. на 8 р. ВТТ. Постановою президії Рівненського облсуду від 26 червня 1963 р. вирок скасовано, справу припинено за відсутністю складу злочину. (ДАРО, 4504-4506).

Симонович Григорій Олексійович, 1916 р. н., с. Тинне Рівненського р-ну. Українець, освіта 3 кл., червоноармієць 375 зсп 16 зсб. Прож. м. Борисоглєбськ Воронезької обл. (Росія). Заарешт. 11 травня 1944 р. Обвинувач. за ст. 58-1а, 58-11 КК РРФСР. Засудж. ОН при НКВС СРСР 7 жовтня 1944 р. на 8 р. ВТТ. Постановою президії Рівненського облсуду від 26 червня 1990 р. вирок скасовано, справу припинено за відсутністю складу злочину. (ДАРО, 4504-4506).

Симонович Євген Михайлович, 1929 р. н., с. Карпилівка Рокитнівського р-ну. Українець, освіта середня, студент 1 курсу фізико-математичного факультету Чернівецького університету. Прож. м. Чернівці, вул. Леніна, 20. Заарешт. 4 лютого 1949 р. Обвинувач. за ст. 54-1а, 54-11 КК УРСР. Засудж. ВТ військ МВС Рівненської обл. 6 квітня 1949 р. на 25 р. ВТТ і 5 р. позбавлення прав з конфіскацією майна. Ухвалою ВТ ПрикВО від 23 квітня 1956 р. термін покарання знижено до 7 р. ВТТ. Звільн. 12 травня 1956 р. Реабіл. висновком прокуратури Рівненської обл. від 27 листопада 1991 р. (СБУ, 6050).

Симонович Марія Арсентіївна, 1927 р. н., с. Тинне Рівненського р-ну. Українка, селянка. Прож. с. Тинне Рівненського р-ну. Заарешт. 15 березня 1945 р. Обвинувач. за ст. 54-1а, 54-11 КК УРСР. Засудж. ВТ військ НКВС Рівненської обл. 19 липня 1945 р. на 10 р. ВТТ і 5 р. позбавлення прав з конфіскацією майна. Звільн. 12 червня 1954 р. Реабіл. висновком прокуратури Рівненської обл. від 1 вересня 1993 р. (СБУ, 14028).

Симонович Олена Костянтинівна, 1916 р. н., м. Острог Рівненської обл. Українка, освіта 4 кл., швачка майстерні. Прож. м. Острог, Нове містечко, вул. Красноставська, 27. Заарешт. 7 вересня 1945 р. Обвинувач. за ст. 54-1а, 54-11 КК УРСР. Засудж. ВТ військ НКВС Рівненської обл. 4 листопада 1945 р. на 10 р. ВТТ і 5 р. позбавлення прав з конфіскацією майна. Звільн. 25 червня 1955 р. Реабіл. висновком Генеральної прокуратури України від 29 січня 1992 р. (СБУ, 7520).

Симончук Антон Микитович, 1924 р. н., с. Басів Кут Рівненського р-ну. Українець, в'язень ПФТ № 048. Прож. м. Шахти Ростовської обл. Заарешт. 23 січня 1945 р. Обвинувач. за ст. 58-1а, 58-11 КК РРФСР. Засудж. ОН при НКВС СРСР 18 серпня 1945 р. на 10 р. ВТТ. Реабіл. висновком прокуратури Рівненської обл. від 16 травня 1994 р. (ДАРО, 5767).

Симончук Віталій Никифорович, 1921 р. н., с. Голишів Рівненського п-ту. Українець, освіта 4 кл., селянин. Прож. с. Голишів Рівненського п-ту. Заарешт. 2 листопада 1939 р. Обвинувач. за ст. 54-10 ч. 1 КК УРСР. Засудж. Рівненським облсудом 18 березня 1940 р. на 5 р. заслання у далекі місцевості СРСР і 3 р. позбавлення прав. Реабіл. висновком прокуратури Рівненської обл. від 26 червня 1992 р. (СБУ, 8937).

Симончук Григорій Артемович, 1924 р. н., с. Михайлівка Гощанського р-ну. Українець, освіта 2 кл., вояк УПА, перебував на нелегальному становищі. Заарешт. 30 січня 1946 р. Обвинувач. за ст. 54-1а, 54-11 КК УРСР, ст. 2 Указу ПВР СРСР від 19 квітня 1943 р. Засудж. ВТ військ МВС Рівненської обл. 12 червня 1946 р. на 20 р. каторжних робіт і 5 р. позбавлення прав з конфіскацією майна. Ухвалою ВТ ПрикВО від 10 лютого 1956 р. термін покарання знижено до 10 р. ВТТ. Помер 23 лютого 1956 р. у Норильлагу. Реабіл. висновком прокуратури Рівненської обл. від 19 серпня 1992 р. (СБУ, 9504).

Симончук Єва Пегасимівна, 1929 р. н., с. Білів Клеванського р-ну. Українка, освіта початкова, селянка. Прож. с. Милостів Рівненського р-ну. Заарешт. 28 грудня 1948 р. Обвинувач. за ст. 54-1а, 54-11 КК УРСР. Засудж. ОН при МДБ СРСР 20 квітня 1949 р. на 10 р. ВТТ. Звільн. 12 грудня 1955 р. Реабіл. висновком прокуратури Рівненської обл. від 16 травня 1990 р. (ДАРО, 5551).

Симончук Іван Хомович, 1921 р. н., с. Глинки Рівненського р-ну. Українець, робітник УСОШДОР. Прож. с. Антопіль Рівненського р-ну. Заарешт. 12 листопада 1946 р. Обвинувач. за ст. 20-54-1б, 54-11 КК УРСР. Постановою УМДБ у Рівненській обл. від 9 червня 1947 р. справу припинено. (ДАРО, 1919).

Симончук Леонтій Филимонович, 1928 р. н., с. Білів Клеванського р-ну. Українець, військовослужбовець в/ч № 61419. Заарешт. 8 вересня 1954 р. Обвинувач. за ст. 58-10 КК РРФСР. Засудж. ВТ Хабаровського гарнізону 22 березня 1955 р. на 6 р. ВТТ. Звільн. 29 серпня 1956 р. Реабіл. висновком військової прокуратури Далекосхідного округу від 26 травня 1994 р. (СБУ, 15480).

Симончук Марія Павлівна, 1922 р. н., с. Посягва Гощанського р-ну. Українка, освіта 1 кл., селянка. Прож. с. Посягва Гощанського р-ну. Заарешт. 3 січня 1949 р. Обвинувач. за ст. 54-1а, 54-11 КК УРСР. Засудж. ВТ військ МВС Рівненської обл. 22 червня 1949 р. на 25 р. ВТТ і 5 р. позбавлення прав з конфіскацією майна. Звільн. 20 травня 1956 р. Реабіл. висновком прокуратури Рівненської обл. від 16 березня 1992 р. (СБУ, 7665).

Симончук Мойсей Петрович, 1927 р. н., с. Стрільськ Сарненського р-ну. Українець, перебував на нелегальному становищі. Заарешт. 21 квітня 1945 р. Обвинувач. за ст. 54-1а, 54-11 КК УРСР, ст. 2 Указу ПВР СРСР від 19 квітня 1943 р. Засудж. ВТ військ НКВС Рівненської обл. 6 серпня 1945 р. на 15 р. каторжних робіт і 5 р. позбавлення прав з конфіскацією майна. Реабіл. висновком прокуратури Рівненської обл. від 7 квітня 1993 р. (СБУ, 12341).

Симончук Олександр Петрович, 1929 р. н., с. Голишів Клеванського р-ну. Українець, освіта 5 кл., лісник Милостівського лісництва. Прож. с. Голишів Клеванського р-ну. Заарешт. 14 травня 1956 р. Обвинувач. за ст. 54-10 ч. 2 КК УРСР. Ухвалою Рівненського облсуду від 4 жовтня 1956 р. направлено на примусове лікування у спеціальних психіатричних закладах. Ухвалою Рівненського облсуду від 20 серпня 1959 р. припинено примусове лікування у зв'язку з одужанням. Постановою УКДБ при РМ УРСР у Рівненській обл. від 30 вересня 1959 р. справу припинено, з-під варти звільнено. Постановою прокуратури Рівненської області від 7 липня 1992 р. справу припинено за відсутністю складу злочину. (ДАРО, 3245).

Симончук Павло Іванович, 1895 р. н., с. Стрільськ Сарненського р-ну. Українець, неписьменний, селянин. Прож. с. Стрільськ Сарненського р-ну. Заарешт. 23 жовтня 1950 р. Обвинувач. за ст. 20-54-1а КК УРСР. Засудж. ВТ військ МДБ Рівненської обл. 27 травня 1952 р. на 25 р. ВТТ і 5 р. позбавлення прав з конфіскацією майна. Реабіл. висновком прокуратури Рівненської обл. від 25 травня 1992 р. (СБУ, 8612).

Симончук Пилип Артемович, 1924 р. н., с. Симонів Гощанського р-ну. Українець, освіта 3 кл., селянин. Прож. с. Симонів Гощанського р-ну. Заарешт. 16 червня 1944 р. Обвинувач. за ст. 54-1а, 54-11 КК УРСР. Засудж. ВТ військ НКВС Рівненської обл. 7 жовтня 1944 р. до ВМП – розстрілу з конфіскацією майна. Ухвалою ВК ВС СРСР від 23 листопада 1944 р. ВМП замінено на 20 р. каторжних робіт і 5 р. позбавлення прав. Помер 3 січня 1945 р. у ВТТ. Реабіл. висновком прокуратури Рівненської обл. від 11 червня 1992 р. (СБУ, 8787).

Симончук Федір Федорович, 1927 р. н., с. Літвиця Дубровицького р-ну. Українець, селянин. Прож. с. Літвиця Дубровицького р-ну. Заарешт. 15 грудня 1945 р. Обвинувач. за ст. 54-1а, 54-11 КК УРСР. Засудж. ВТ військ НКВС Рівненської обл. 25 лютого 1946 р. на 10 р. ВТТ і 5 р. позбавлення прав з конфіскацією майна. Звільн. 9 грудня 1953 р. Реабіл. висновком прокуратури Рівненської обл. від 30 червня 1992 р. (СБУ, 9345).

Симончук Яків Никифорович, 1918 р. н., с. Голишів Клеванського р-ну. Українець, освіта 4 кл., селянин. Прож. с. Голишів Клеванського р-ну. Заарешт. 12 січня 1949 р. Обвинувач. за ст. 54-1а, 54-11 КК УРСР. Постановою УМДБ у Рівненській обл. від 24 березня 1949 р. справу припинено, з-під варти звільн. 26 березня 1949 р. (ДАРО, 2198).

Симонюк Віра Василівна, 1925 р. н., смт. Володимирець Рівненської обл. Українка, неписьменна, селянка. Прож. смт. Володимирець Рівненської обл. Заарешт. 4 травня 1944 р. Обвинувач. за ст. 54-1а, 54-11 КК УРСР. Засудж. ВТ військ НКВС Рівненської обл. 5 вересня 1944 р. на 10 р. ВТТ і 5 р. позбавлення прав з конфіскацією майна. Звільн. 4 травня

1954 р. Реабіл. висновком прокуратури Рівненської обл. від 19 лютого 1992 р. (СБУ, 7910).

Симощук-Крутов Анатолій Петрович, 1923 р. н., с. Малий Житин Рівненського р-ну. Українець, вояк УПА, перебував на нелегальному становищі. Заарешт. 5 червня 1944 р. Обвинувач. за ст. 54-1а, 54-11 КК УРСР. Здійснив втечу 16 червня 1944 р. під час етапування з КПУ до тюрми. Вбитий 7 березня 1945 р. Постановою УКДБ при РМ УРСР у Рівненській обл. від 8 вересня 1964 р. справу припинено. Постановою прокуратури Рівненської обл. від 2 серпня 1993 р. справу припинено за відсутністю складу злочину. (СБУ, 13546).

Сингаївська Ганна Лукашівна, 1933 р. н., кол. Яминець Деражненської сільради Деражненського р-ну. Українка, освіта 3 кл., селянка. Прож. кол. Яминець Деражненського р-ну. Заарешт. 22 лютого 1950 р. Обвинувач. за ст. 20-54-1а, 54-11 КК УРСР. Засудж. ОН при МДБ СРСР 2 вересня 1950 р. на 10 р. ВТТ. Звільн. 2 серпня 1954 р. Реабіл. висновком прокуратури Рівненської обл. від 30 березня 1992 р. (СБУ, 8315).

Синегуб Яків Федосійович, 1888 р. н., с. Надчиці Острожецького р-ну. Українець, малописьменний, селянин. Прож. с. Надчиці Острожецького р-ну. Заарешт. 2 травня 1944 р. Обвинувач. за ст. 54-1а, 54-11 КК УРСР, ст. 2 Указу ПВР СРСР від 19 квітня 1943 р. Засудж. ВТ військ НКВС Рівненської обл. 25 січня 1945 р. на 15 р. каторжних робіт і 5 р. позбавлення прав з конфіскацією майна. Помер 24 листопада 1953 р. у Озєрлагу. Реабіл. висновком прокуратури Рівненської обл. від 24 грудня 1992 р. (СБУ, 10860).

Синицька Неоніла Петрівна, 1913 р. н., с. Орестів Рівненського р-ну. Українка, освіта 6 кл., селянка. Прож. с. Орестів Рівненського р-ну. Заарешт. 20 вересня 1944 р. Обвинувач. за ст. 54-1а, 54-11 КК УРСР. Засудж. ВТ військ НКВС Рівненської обл. 9 червня 1945 р. на 10 р. ВТТ і 5 р. позбавлення прав з конфіскацією майна. Померла 7 листопада 1952 р. у табірному відділенні № 16 Дубравлагу. Реабіл. висновком прокуратури Рівненської обл. від 27 серпня 1993 р. (СБУ, 13811).

Синицький Захар Маркович, 1899 р. н., с. Малі Жабокрики Козинського р-ну. Українець, освіта 2 кл., рядовий 98 зсп 37 зсб. Прож. ст. Селікса Пензенської обл. (Росія). Заарешт. 30 червня 1944 р. Обвинувач. за ст. 58-1а, 58-11 КК РРФСР. Засудж. ОН при НКВС СРСР 3 березня 1945 р. на 10 р. ВТТ. Постановою президії Рівненського облсуду від 14 березня 1990 р. вирок скасовано, справу припинено за відсутністю складу злочину. (ДАРО, 5550).

Синицький Юрій Петрович, 1918 р. н., с. Орестів Рівненського р-ну. Українець, закінчив педагогічні курси, паламар у церкві. Прож. с. Орестів Рівненського р-ну. Заарешт. 7 жовтня 1944 р. Обвинувач. за ст. 54-1а, 54-11 КК УРСР, ст. 2 Указу ПВР СРСР від 19 квітня 1943 р. Засудж. ВТ військ НКВС Рівненської обл. від 20 лютого 1945 р. на 15 р. каторжних робіт і 5 р. позбавлення прав з конфіскацією майна. Звільн. 26 серпня 1956 р. Реабіл. висновком прокуратури Рівненської обл. від 14 січня 1992 р. (СБУ, 6887).

Синиця Анастасія Хомівна, 1913 р. н., с. Новий Двір Рівненського р-ну. Українка, заступник голови сільради. Прож. с. Новий Двір Рівненського р-ну. Заарешт. 23 грудня 1944 р. Обвинувач. за ст. 54-1а, 54-11 КК УРСР, ст. 2 Указу ПВР СРСР від 19 квітня 1943 р. Засудж. ВТ військ НКВС Рівненської обл.

25 червня 1945 р. на 15 р. каторжних робіт і 5 р. позбавлення прав. Звільн. 22 квітня 1956 р. Постановою президії Рівненського облсуду від 20 червня 1990 р. вирок скасовано, справу припинено за відсутністю складу злочину. (СБУ, 5755).

Синиця Андрон Павлович, 1925 р. н., с. Оржів Клеванського р-ну. Українець, освіта 5 кл., селянин. Прож. с. Оржів Клеванського р-ну. Заарешт. 6 серпня 1944 р. Обвинувач. за ст. 54-1а, 54-11 КК УРСР, ст. 2 Указу ПВР СРСР від 19 квітня 1943 р. Засудж. ВТ військ НКВС Рівненської обл. 16 жовтня 1944 р. на 20 р. каторжних робіт з конфіскацією майна. Помер 25 грудня 1944 р. у пересильній тюрмі м. Харків. Реабіл. висновком прокуратури Рівненської обл. від 30 грудня 1992 р. (СБУ, 10909).

Синиця Василь Никонорович, 1929 р. н., с. Золочівка Демидівського р-ну. Українець, освіта 3 кл., селянин. Прож. с. Золочівка Демидівського р-ну. Заарешт. 8 березня 1945 р. Обвинувач. за ст. 54-1а, 54-11 КК УРСР. Засудж. ВТ військ НКВС Рівненської обл. 28 квітня 1945 р. на 10 р. ВТТ з конфіскацією майна. Звільн. 27 серпня 1954 р. Реабіл. висновком прокуратури Рівненської обл. від 9 грудня 1991 р. (СБУ, 5880).

Синиця Василь Хомович, 1910 р. н., с. Новий Двір Рівненського р-ну. Українець, освіта 5 кл., рядовий 375 зсп 16 зсб. Прож. м. Борисоглєбськ Воронезької обл. (Росія). Заарешт. 13 травня 1944 р. Обвинувач. за ст. 58-1а, 58-11 КК РРФСР. Засудж. ОН при НКВС СРСР 2 вересня 1944 р. на 10 р. ВТТ. Ухвалою ВТ ПрикВО від 14 червня 1961 р. вирок скасовано, справу припинено за відсутністю складу злочину. (ДАРО, 4557).

Синиця Галина Арсентіївна, 1925 р. н., с. Городок Рівненського р-ну. Українка, освіта 3 кл., робітниця ремонтної служби ст. Обарів. Прож. с. Городок Рівненського р-ну. Заарешт. 22 лютого 1945 р. Обвинувач. за ст. 54-1а, 54-11 КК УРСР. Постановою військової прокуратури Ковельської залізниці від 24 липня 1945 р. справу припинено, з-під варти звільнено. (ДАРО, 2315).

Синиця Іван Сергійович, 1924 р. н., с. Новомалин Острозького р-ну. Українець, освіта 4 кл., червоноармієць 358 зсп 19 зсб. Прож. ст. Татіщево Саратовської обл. (Росія). Заарешт. 7 травня 1944 р. Обвинувач. за ст. 58-2, 58-11 КК РРФСР. Засудж. ОН при НКВС СРСР 30 вересня 1944 р. на 5 р. ВТТ. Ухвалою ВТ ПриВО від 24 серпня 1962 р. вирок скасовано, справу припинено за відсутністю складу злочину. (ДАРО, 3397).

Синиця Олексій Сидорович, 1883 р. н., с. Янівка Малинського р-ну Київської обл. Українець, робітник Рокитнівського лісопильного заводу. Прож. смт. Рокитне Рівненської обл. Заарешт. 23 лютого 1940 р. Обвинувач. за ст. 54-13 КК УРСР. Засудж. ОН при НКВС СРСР 29 березня 1941 р. на 8 р. ВТТ. Реабіл. висновком прокуратури Рівненської обл. від 28 лютого 1990 р. (ДАРО, 3739).

Синиця Петро Вікторович, 1925 р. н., с. Баболоки Демидівського р-ну. Українець, освіта 3 кл., рядовий 379 зсп 37 зсб. Прож. ст. Ахуни Пензенської обл. (Росія). Заарешт. 26 липня 1944 р. Обвинувач. за ст. 58-1а, 58-11 КК РРФСР. Засудж. ОН при НКВС СРСР 7 квітня 1945 р. на 10 р. ВТТ. Звільн. 5 червня 1954 р. Реабіл. висновком прокуратури Рівненської обл. від 19 квітня 1994 р. (ДАРО, 5745).

Синиця Петро Малофійович, 1922 р. н., с. Жобрин Деражненського р-ну. Українець, освіта 3 кл., селянин. Прож. с. Жобрин Деражненського р-ну. Заарешт. 20 липня 1945 р. Обвинувач.

за ст. 54-1а, 54-11 КК УРСР, ст. 2 Указу ПВР СРСР від 19 квітня 1943 р. Засудж. ВТ Українського танкового військового таботу 7 серпня 1945 р. на 15 р. каторжних робіт з конфіскацією майна. Ухвалою ВТ ЛВО від 10 вересня 1945 р. термін покарання знижено до 10 р. ВТТ. Звільн. 8 січня 1955 р. Реабіл. висновком прокуратури Рівненської обл. від 24 квітня 1992 р. (СБУ, 8174).

Синиця Роман Григорович, 1913 р. н., с. Золочівка Демидівського р-ну. Українець, селянин. Прож. с. Золочівка Демидівського р-ну. Заарешт. 12 квітня 1944 р. Обвинувач. за ст. 54-1а, 54-11 КК УРСР. Засудж. ВТ військ НКВС Рівненської обл. 20 жовтня 1944 р. до ВМП – розстрілу з конфіскацією майна. Ухвалою ВК ВС СРСР від 16 грудня 1944 р. ВМП замінено на 20 р. каторжних робіт і 5 р. позбавлення прав. Реабіл. висновком прокуратури Рівненської обл. від 15 жовтня 1992 р. (СБУ, 10111).

Синиця-Гладчук Онисія Іванівна, 1909 р. н., с. Грабів Клеванського р-ну. Українка, неписьменна, селянка. Прож. с. Грабів Клеванського р-ну. Заарешт. 20 січня 1948 р. Обвинувач. за ст. 20-54-1а КК УРСР. Засудж. ВТ військ МВС Рівненської обл. 2 березня 1948 р. на 10 р. ВТТ і 5 р. позбавлення прав з конфіскацією майна. Ухвалою ВТ ЗакВО від 13 грудня 1954 р. термін покарання знижено до 7 р. ВТТ. Звільн. 22 січня 1955 р. Реабіл. висновком прокуратури Рівненської обл. від 19 листопада 1992 р. (СБУ, 10575).

Синишин Дмитро Лазарович, 1887 р. н., с. Олибів Дубенського р-ну. Українець, неписьменний, селянин. Прож. с. Олибів Дубенського р-ну. Заарешт. 24 вересня 1944 р. Обвинувач. за ст. 54-1а, 54-11 КК УРСР, ст. 2 Указу ПВР СРСР від 19 квітня 1943 р. Засудж. ВТ військ НКВС Рівненської обл. 13 лютого 1945 р. на 15 р. каторжних робіт і 5 р. позбавлення прав з конфіскацією майна. Помер 25 жовтня 1951 р. у ВТТ. Реабіл. висновком прокуратури Рівненської обл. від 3 лютого 1992 р. (СБУ, 6654).

Синюк Андрій Васильович, 1929 р. н., с. Уїздці Мізоцького р-ну. Українець, селянин. Прож. с. Уїздці Мізоцького р-ну. Заарешт. 30 березня 1949 р. Обвинувач. за ст. 20-54-1а КК УРСР. Засудж. ВТ військ МВС Рівненської обл. 22 червня 1949 р. на 25 р. ВТТ і 5 р. позбавлення прав з конфіскацією майна. Ухвалою ВТ ТаВО від 21 жовтня 1954 р. термін покарання знижено до 5 р. ВТТ. Звільн. 29 листопада 1954 р. Реабіл. висновком прокуратури Рівненської обл. від 27 квітня 1993 р. (СБУ, 12696).

Синюк Андрій Миколайович, 1923 р. н., с. Пугачівка Млинівського р-ну. Українець, освіта 5 кл., боєць спецгрупи при УНКВС у Рівненській обл. Прож. м. Рівне, вул. Золота, 22. Заарешт. 27 грудня 1944 р. Обвинувач. за ст. 54-1а, 54-11 КК УРСР, ст. 2 Указу ПВР СРСР від 19 квітня 1943 р. Засудж. ВТ військ НКВС Рівненської обл. 23 квітня 1945 р. на 15 р. каторжних робіт і 5 р. позбавлення прав з конфіскацією майна. Звільн. 26 квітня 1955 р. Реабіл. висновком прокуратури Рівненської обл. від 10 жовтня 1991 р. (СБУ, 5527).

Синюк Аркадій Єрофейович, 1934 р. н., с. Уїздці Мізоцького р-ну. Українець, освіта 5 кл., листоноша. Прож. с. Уїздці Мізоцького р-ну. Заарешт. 1 травня 1951 р. Обвинувач. за ст. 20-54-1а КК УРСР. Засудж. ВТ військ МВС Рівненської обл. 17 липня 1951 р. на 25 р. ВТТ. Ухвалою ВТ ЧФ від 18 березня 1955 р. термін покарання знижено до 5 р. Звільн. 13 квітня 1955 р. Реабіл.

висновком прокуратури Рівненської обл. від 30 березня 1993 р. (СБУ, 12192).

Синюк Василь Іванович, 1894 р. н., с. Уїздці Мізоцького р-ну. Українець, селянин. Прож. с. Уїздці Мізоцького р-ну. Заарешт. 30 березня 1949 р. Обвинувач. за ст. 20-54-1а КК УРСР. Засудж. ВТ військ МВС Рівненської обл. 22 червня 1949 р. на 25 р. ВТТ і 5 р. позбавлення прав з конфіскацією майна. Ухвалою ВТ ТаВО від 21 жовтня 1954 р. термін покарання знижено до 10 р. ВТТ. Звільн. 6 липня 1956 р. Реабіл. висновком прокуратури Рівненської обл. від 27 квітня 1993 р. (СБУ, 12696).

Синюк Віктор Якимович, 1896 р. н., с. Стовпин Корецького р-ну. Українець, освіта 3 кл., селян. Прож. с. Стовпин Корецького р-ну. Заарешт. 25 лютого 1941 р. Обвинувач. за ст. 54-2, 54-11 КК УРСР. Засудж. ОН при НКВС СРСР 22 квітня 1942 р. на 3 р. ВТТ. Помер 10 серпня 1943 р. у ВТТ. Реабіл. висновком прокуратури Рівненської обл. від 28 грудня 1989 р. (ДАРО, 1036-1037).

Синюк Віра Василівна, 1927 р. н., с. Уїздці Мізоцького р-ну. Українка, селянка. Прож. с. Уїздці Мізоцького р-ну. Заарешт. 19 травня 1950 р. Обвинувач. за ст. 20-54-1а, 54-11 КК УРСР. Засудж. ВТ військ МВС Рівненської обл. 30 червня 1950 р. на 25 р. ВТТ і 5 р. позбавлення прав. Ухвалою ВТ ПрикВО від 21 березня 1956 р. термін покарання знижено до 7 р. ВТТ і 2 р. позбавлення прав. Звільн. 16 липня 1956 р. Реабіл. висновком прокуратури Рівненської обл. від 2 липня 1993 р. (СБУ, 13195).

Синюк Володимир Адамович, 1907 р. н., с. Дивень Межиріцького р-ну. Українець, освіта 7 кл., старший податковий інспектор Межиріцького райфінвідділу. Прож. с. Межирічі Рівненської обл. Заарешт. 10 червня 1945 р. Обвинувач. за ст. 54-1а, 54-11 КК УРСР. Постановою УНКДБ у Рівненській обл. від 31 жовтня 1945 р. справу припинено, з-під варти звільнено. (ДАРО, 2147).

Синюк Григорій Давидович, 1900 р. н., с. Дубрівка Дубенського р-ну. Українець, освіта 4 кл., рядовий 83 зсп 28 зсб. Прож. м. Новочекарськ (Росія). Заарешт. 22 липня 1944 р. Обвинувач. за ст. 17-58-1а, 58-11 КК РРФСР. Помер 3 березня 1945 р. у пересильному пункті УНКВС у Ростовській обл. Засудж. ОН при НКВС СРСР 7 квітня 1945 р. на 5 р. ВТТ. Постановою ОН при НКВС СРСР від 3 листопада 1945 р. справу припинено у зв'язку із смертю обвинуваченого. Постановою президії Рівненського облсуду від 14 лютого 1990 р. вирок скасовано, справу припинено за відсутністю складу злочину. (ДАРО, 4358).

Синюк Іван Володимирович, 1928 р. н., с. Застав'я Межиріцького р-ну. Українець, закінчив 8 кл., студент Кременецького лісотехнікуму. Прож. с. Застав'я Межиріцького р-ну. Заарешт. 4 червня 1945 р. Обвинувач. за ст. 54-1а, 54-11 КК УРСР. Постановою УНКДБ у Рівненській обл. від 7 березня 1946 р. справу припинено, з-під варти звільнено. (ДАРО, 2136).

Синюк Іван Нечипорович, 1913 р. н., с. Коблин Млинівського р-ну. Українець, самоук, рядовий 46 зсп 15 зсб. Прож. ст. Садова Сталінградської обл. (Росія). Заарешт. 12 травня 1944 р. Обвинувач. за ст. 58-1а, 58-11 КК РРФСР. Засудж. ОН при НКВС СРСР 11 грудня 1944 р. на 5 р. ВТТ. Постановою президії Рівненського облсуду від 25 квітня 1990 р. вирок скасовано, справу припинено за відсутністю складу злочину. (ДАРО, 4339).

Синюк Ірина Зіновіївна, 1925 р. н., с. Пугачівка Млинівського р-ну. Українка, освіта 6 кл., селянка. Прож. с. Пу-

гачівка Млинівського р-ну. Заарешт. 8 серпня 1944 р. Обвинувач. за ст. 54-1а, 54-11 КК УРСР, ст. 2 Указу ПВР СРСР від 19 квітня 1943 р. Засудж. ВТ військ НКВС Рівненської обл. 2 листопада 1944 р. на 20 р. каторжних робіт і 5 р. позбавлення прав з конфіскацією майна. Ухвалою ВК ВС СРСР від 25 листопада 1953 р. вирок скасовано, справу направлено на новий розгляд зі стадії попереднього слідства. Постановою УКДБ при РМ УРСР у Рівненській обл. від 10 січня 1955 р. справу припинено, з-під варти звільнено. (СБУ, 1493).

Синюк Костянтин Олександрович, 1914 р. н., с. Межирічі Рівненської обл. Українець, освіта 4 кл., столяр будівництва НКО. Прож. с. Межирічі, вул. Шевченка, 15. Заарешт. 25 лютого 1941 р. Обвинувач. за ст. 54-2, 54-11 КК УРСР. Помер 14 липня 1941 р. у тюрмі № 3 м. Камишин УНКВС у Сталінградській обл. Постановою НКВС УРСР від 3 грудня 1941 р. справу припинено у зв'язку зі смертю арештованого. (ДАРО, 3732).

Синюк Лідія Григорівна, 1930 р. н., с. Стовпин Корецького р-ну. Українка, освіта 4 кл., селянка. Прож. с. Сапожин Гощанського р-ну. Заарешт. 23 липня 1947 р. Обвинувач. за ст. 54-1а, 54-11 КК УРСР. Засудж. ОН при МДБ СРСР 22 травня 1948 р. на 7 р. ВТТ. Постановою президії Рівненського облсуду від 17 січня 1990 р. вирок скасовано, справу припинено за відсутністю складу злочину. (ДАРО, 4436).

Синюк Микола Володимирович, 1922 р. н., с. Застав'я Межиріцького р-ну. Українець, учень 8 кл. Межиріцької СШ. Прож. с. Застав'я Межиріцького р-ну. Заарешт. 28 лютого 1941 р. Обвинувач. за ст. 54-2, 54-11 КК УРСР. Засудж. ОН при НКВС СРСР 25 квітня 1942 р. на 5 р. ВТТ. Реабіл. висновком прокуратури Рівненської обл. від 21 грудня 1989 р. (ДАРО, 3732).

Синюк Микола Павлович, 1924 р. н., с. Даничів Межиріцького р-ну. Українець, селянин. Прож. с. Даничів Межиріцького р-ну. Заарешт. 15 квітня 1944 р. Обвинувач. за ст. 54-1а, 54-11 КК УРСР. Засудж. ВТ військ НКВС Рівненської обл. 4 грудня 1944 р. до ВМП – розстрілу. Ухвалою ВК ВС СРСР від 23 грудня 1944 р. ВМП замінено на 20 р. каторжних робіт. Звільн. 26 липня 1956 р. Реабіл. висновком прокуратури Рівненської обл. від 23 жовтня 1992 р. (СБУ, 10580).

Синюк Олександр Федорович, 1920 р. н., с. Коблин Млинівського р-ну. Українець, освіта 3 кл., червоноармієць 46 зсп 15 зсб. Прож. м. Ростов-на-Дону (Росія). Заарешт. 13 травня 1944 р. Обвинувач. 58-1а, 58-11 КК РРФСР. Засудж. ОН при НКВС СРСР 10 січня 1945 р. на 7 р. ВТТ. Ухвалою ВТ ПКВО від 3 грудня 1956 р. вирок скасовано, справу припинено за відсутністю складу злочину. (ДАРО, 3446).

Синюк Олена Ісаківна, 1922 р. н., с. Залізниця Межиріцького р-ну. Українка, студентка 1 курсу Рівненського педінституту. Прож. м. Рівне, вул. Леніна. Заарешт. 16 грудня 1944 р. Обвинувач. за ст. 20-54-1а КК УРСР. Здійснила втечу 4 січня 1945 р. з КПУ Рівненського РВ НКДБ, затримана 6 серпня 1945 р. Засудж. ВТ військ НКВС Рівненської обл. 9 лютого 1946 р. на 10 р. ВТТ і 5 р. позбавлення прав з конфіскацією майна. Звільн. 14 червня 1955 р. Реабіл. висновком прокуратури Рівненської обл. від 5 квітня 1992 р. (СБУ, 8211).

Синюк Ольга Григорівна, 1927 р. н., с. Антонівка Березнівського р-ну. Українка, освіта 4 кл., селянка. Прож. с. Антонівка Березнівського р-ну. Заарешт. 29 грудня 1945 р. Обвинувач. за ст. 54-1а,

54-9, 54-11 КК УРСР. Засудж. ВТ військ МВС Рівненської обл. 16 червня 1946 р. на 10 р. ВТТ з конфіскацією майна. Звільн. 16 червня 1954 р. Реабіл. висновком прокуратури Рівненської обл. від 15 жовтня 1991 р. (СБУ, 5691).

Синюк Ольга Ісаківна, 1928 р. н., с. Залізниця Межиріцького р-ну. Українка, селянка. Прож. с. Залізниця Межиріцького р-ну. Заарешт. 25 березня 1946 р. Обвинувач. за ст. 54-1а, 54-11 КК УРСР. Засудж. ВТ військ МВС Рівненської обл. 29 квітня 1946 р. на 10 р. ВТТ і 5 р. позбавлення прав з конфіскацією майна. Звільн. 1 листопада 1954 р. Реабіл. висновком прокуратури Рівненської обл. від 20 лютого 1992 р. (СБУ, 7224).

Синюк Ольга Степанівна, 1928 р. н., с. Даничів Межиріцького р-ну. Українка, освіта 3 кл., селянка. Прож. с. Іванівка Межиріцького р-ну. Заарешт. 26 січня 1949 р. Обвинувач. за ст. 54-1а, 54-11 КК УРСР. Засудж. ОН при НКВС СРСР 13 серпня 1949 р. на 10 р. ВТТ. Постановою президії Рівненського облсуду від 29 листопада 1989 р. вирок скасовано, справу припинено за недоведеністю. (ДАРО, 3828).

Синюк Павло Єрофійович, 1896 р. н., с. Бронне Березнівського р-ну. Українець, освіта 3 кл., селянин. Прож. с. Бронне Березнівського р-ну. Заарешт. 2 червня 1952 р. Обвинувач. за ст. 54-10 ч. 2, 54-11 КК УРСР. Засудж. Рівненським облсудом 26 липня 1952 р. на 10 р. ВТТ і 5 р. позбавлення прав з конфіскацією майна. Постановою президії ВС УРСР від 22 липня 1955 р. термін покарання знижено до 5 р. ВТТ. Звільн. 7 вересня 1955 р. Реабіл. висновком прокуратури Рівненської обл. від 31 січня 1993 р. (СБУ, 11260).

Синюк Раїса Несторівна, 1926 р. н., с. Хорупань Млинівського р-ну. Українка, освіта 4 кл., селянка. Прож. с. Хорупань Млинівського р-ну. Заарешт. 13 листопада 1944 р. Обвинувач. за ст. 54-1а, 54-11 КК УРСР, ст. 2 Указу ПВР СРСР від 19 квітня 1943 р. Засудж. ВТ військ НКВС Рівненської обл. 20 лютого 1946 р. на 15 р. каторжних робіт і 5 р. позбавлення прав з конфіскацією майна. Звільн. 22 липня 1955 р. Реабіл. висновком прокуратури Рівненської обл. від 6 квітня 1992 р. (СБУ, 8511).

Синяк Адам Степанович, 1927 р. н., с. Коршів Здолбунівського р-ну. Українець, освіта 4 кл., селянин. Прож. с. Коршів Здолбунівського р-ну. Заарешт. 8 вересня 1952 р. Обвинувач. за ст. 54-1а, 54-11 КК УРСР. Засудж. ВТ військ МДБ Рівненської обл. 20 листопада 1952 р. на 25 р. ВТТ і 5 р. позбавлення прав з конфіскацією майна. Звільн. 31 жовтня 1959 р. Реабіл. висновком прокуратури Рівненської обл. від 31 серпня 1992 р. (СБУ, 9792).

Синяк Микола Олексійович, 1920 р. н., с. Могиляни Острозького р-ну. Українець, освіта початкова, санітар сільської лікарні. Прож. с. Могиляни Острозького р-ну. Заарешт. 19 квітня 1941 р. Обвинувач. за ст. 54-10 ч. 1 КК УРСР. Звільнений з Острозької тюрми на початку німецько-радянської війни. Помер 9 листопада 1941 р. Постановою УМДБ у Рівненській обл. від 23 червня 1951 р. справу припинено. (ДАРО, 3244).

Синяк Микола Семенович, 1908 р. н., с. Коршів Здолбунівського р-ну. Українець, освіта 7 кл., агент з постачання Здолбунівського цегельного заводу. Прож. с. Коршів Здолбунівського р-ну. Заарешт. 15 листопада 1952 р. Обвинувач. за ст. 54-1а, 54-11 КК УРСР. Засудж. ВТ військ МДБ Рівненської

обл. 9 грудня 1952 р. на 25 р. ВТТ і 5 р. позбавлення прав з конфіскацією майна. Ухвалою ВТ ЧФ від 27 січня 1955 р. термін покарання знижено до 10 р. ВТТ. Звільн. 29 грудня 1956 р. Реабіл. висновком прокуратури Рівненської обл. від 30 червня 1992 р. (СБУ, 9304).

Синяк Олексій Григорович, 1913 р. н., с. Цурків Мізоцького р-ну. Українець, освіта 2 кл., селянин. Прож. с. Цурків Мізоцького р-ну. Заарешт. 11 січня 1945 р. Обвинувач. за ст. 54-1а, 54-11 КК УРСР, ст. 2 Указу ПВР СРСР від 19 квітня 1943 р. Засудж. ВТ військ НКВС Рівненської обл. 15 березня 1945 р. на 20 р. каторжних робіт і 5 р. позбавлення прав з конфіскацією майна. Ухвалою ВТ ПрикВО від 18 червня 1956 р. термін покарання знижено до 10 р. ВТТ. Звільн. 6 липня 1956 р. Реабіл. висновком прокуратури Рівненської обл. від 30 січня 1992 р. (СБУ, 6728).

Синяк Семен Степанович, 1885 р. н., с. Коршів Здолбунівського р-ну. Українець, освіта початкова, колгоспник. Прож. с. Коршів Здолбунівського р-ну. Заарешт. 17 жовтня 1952 р. Обвинувач. за ст. 54-1а, 54-11 КК УРСР. Засудж. ВТ військ МДБ Рівненської обл. 20 листопада 1952 р. на 25 р. ВТТ і 5 р. позбавлення прав з конфіскацією майна. Звільн. 23 травня 1956 р. Реабіл. висновком прокуратури Рівненської обл. від 31 серпня 1992 р. (СБУ, 9792).

Сипела Олена Франківна, 1925 р. н., с. Митниця Козинського р-ну. Українка, освіта 2 кл., селянка. Прож. с. Хрінники Демидівського р-ну. Заарешт. 18 вересня 1944 р. Обвинувач. за ст. 54-1а, 54-11 КК УРСР, ст. 2 Указу ПВР СРСР від 19 квітня 1943 р. Засудж. ВТ військ НКВС Рівненської обл. 23 листопада 1944 р. на 15 р. каторжних робіт і 5 р. позбавлення прав. Постановою пленуму ВС СРСР від 9 вересня 1955 р. термін покарання знижено до 10 р. ВТТ і 3 р. позбавлення прав. Звільн. 7 жовтня 1955 р. Реабіл. висновком прокуратури Рівненської обл. від 26 січня 1992 р. (СБУ, 7443).

Сирота Андрій Кирилович, 1918 р. н., с. Тинне Рівненського р-ну. Українець, освіта 7 кл., секретар сільради. Прож. с. Тинне Рівненського р-ну. Заарешт. 4 травня 1940 р. Обвинувач. за ст. 54-10 ч. 1, 54-13 КК УРСР. Засудж. ОН при НКВС СРСР 11 жовтня 1940 р. на 8 р. ВТТ. Звільн. 4 травня 1948 р. Постановою президії Рівненського облсуду від 1 серпня 1956 р. вирок скасовано, справу припинено за недостатністю доказів провини. (ДАРО, 2969).

Сирота Оксентій Михайлович, 1928 р. н., с. Печінки Володимирецького р-ну. Українець, освіта 4 кл., колгоспник. Прож. с. Печінки Володимирецького р-ну. Заарешт. 3 листопада 1950 р. Обвинувач. за ст. 54-1а, 54-11 КК УРСР. Засудж. ВТ військ МВС Рівненської обл. 13 грудня 1950 р. на 25 р. ВТТ і 5 р. позбавлення прав з конфіскацією майна. Ухвалою ВТ ПрикВО від 2 січня 1956 р. термін покарання знижено до 7 р. ВТТ і 2 р. позбавлення прав. Звільн. 18 січня 1956 р. Реабіл. висновком прокуратури Рівненської обл. від 27 листопада 1992 р. (СБУ, 10649).

Сирота Панас Кирилович, 1906 р. н., с. Тинне Рівненського р-ну. Українець, освіта 2 кл., червоноармієць 375 зсп 16 зсб. Прож. м. Борисоглєбськ Воронезької обл. (Росія). Заарешт. 11 травня 1944 р. Обвинувач. за ст. 54-1а, 54-11 КК УРСР. Засудж. ОН при НКВС СРСР 7 жовтня 1944 р. на 8 р. ВТТ. Постановою президії Рівненського облсуду від 26 червня 1963 р. вирок скасовано, справу припинено за відсутністю складу злочину. (ДАРО, 4504-4506).

Сиротенко Іван Гнатович, 1886 р. н., с. Забродів Холмського п-ту (Польща). Українець, закінчив Глухівський вчительський інститут, Київський комерційний інститут, священик УАПЦ с. Забороль Олександрійського р-ну. Прож. с. Садів Торчинського р-ну Волинської обл. Заарешт. 8 серпня 1940 р. Обвинувач. за ст. 54-13, 80 КК УРСР. Засудж. ОН при НКВС СРСР 5 червня 1941 р. на 8 р. ВТТ. Реабіл. висновком прокуратури Рівненської обл. від 20 вересня 1989 р. (ДАРО, 1002).

Сиротинський Юхим Федорович, 1915 р. н., с. Янівка Червоноармійського р-ну. Українець, освіта 4 кл., секретар сільради. Прож. с. Янівка Червоноармійського р-ну. Заарешт. 3 травня 1944 р. Обвинувач. за ст. 54-1а, 54-11 КК УРСР, ст. 2 Указу ПВР СРСР від 19 квітня 1943 р. Засудж. ВТ військ НКВС Рівненської обл. 30 серпня 1944 р. на 20 р. каторжних робіт і 5 р. позбавлення прав з конфіскацією майна. Звільн. 18 липня 1956 р. Реабіл. висновком прокуратури Рівненської обл. від 31 липня 1992 р. (СБУ, 9477).

Сиротко Лукерія Варфоломіївна, 1915 р. н., с. Космачів Костопільського р-ну. Українка, неписьменна, селянка. Прож. с. Космачів Костопільського р-ну. Заарешт. 5 листопада 1950 р. Обвинувач. за ст. 54-1а, 54-11 КК УРСР. Засудж. ВТ військ МВС Рівненської обл. 24 березня 1951 р. на 25 р. ВТТ і 5 р. позбавлення прав з конфіскацією майна. Ухвалою ВТ ПрикВО від 24 листопада 1954 р. термін покарання знижено до 5 р. ВТТ. Звільн. 18 січня 1955 р. Реабіл. висновком прокуратури Рівненської обл. від 8 квітня 1993 р. (СБУ, 12248).

Сиротюк Дмитро Йосипович, 1921 р. н., с. Теклівка Крижопільського р-ну Вінницької обл. Українець, освіта 8 кл., навчався в Одеському музичному училищі, член ВЛКСМ, червоноармієць 361 сп 156 сд. Прож. м. Сімферополь. Заарешт. 19 травня 1941 р. Обвинувач. за ст. 54-1б, 54-2, 54-11 КК УРСР. Засудж. ВТ Приморської армії 3 серпня 1941 р. до ВМП – розстрілу. Вирок виконано 10 серпня 1941 р. Реабіл. висновком військової прокуратури Південного регіону України від 24 травня 1994 р. (СБУ, 15481, т. 1-2).

Сиротюк Ілля Гнатович, 1921 р. н., с. Маринин Людвипільського р-ну. Українець, перебував на нелегальному становищі. Прож. с. Маринин Людвипільського р-ну. Заарешт. 24 лютого 1944 р. Обвинувач. за ст. 54-1а, 54-11 КК УРСР. Засудж. ВТ військ НКВС Рівненської обл. 29 травня 1944 р. до ВМП – розстрілу з конфіскацією майна. Вирок виконано 2 серпня 1944 р. Реабіл. висновком прокуратури Рівненської обл. від 20 січня 1993 р. (СБУ, 12292).

Сиротюк Марія Іванівна, 1929 р. н., с. Печінки Володимирецького р-ну. Українка, неписьменна, колгоспниця. Прож. с. Печінки Володимирецького р-ну. Заарешт. 3 листопада 1950 р. Обвинувач. за ст. 54-1а, 54-11 КК УРСР. Засудж. ВТ військ МВС Рівненської обл. 23 грудня 1950 р. на 25 р. ВТТ і 5 р. позбавлення прав з конфіскацією майна. Звільн. 23 червня 1956 р. Реабіл. висновком прокуратури Рівненської обл. від 20 квітня 1992 р. (СБУ, 8227).

Сиротюк Марія Федорівна, 1930 р. н., с. Печінки Володимирецького р-ну. Українка, неписьменна, колгоспниця к-пу ім. Кірова. Прож. с. Печінки Володимирецького р-ну. Заарешт. 3 листопада 1950 р. Обвинувач. за ст. 54-1а, 54-11 КК УРСР. Засудж. ВТ військ МВС Рівненської обл. 6 грудня 1950 р. на 25 р. ВТТ і 5 р. позбавлення прав. Постановою комісії ПВР СРСР від 23 квітня

1956 р. термін покарання знижено до 7 р. 4 міс. ВТТ. Звільн. 4 травня 1956 р. Реабіл. висновком прокуратури Рівненської обл. від 27 січня 1992 р. (СБУ, 7554).

Сиротюк Микола Петрович, 1927 р. н., с. Топча Межиріцького р-ну. Українець, освіта 3 кл., селянин. Прож. с. Топча Межиріцького р-ну. Заарешт. 20 січня 1944 р. Обвинувач. за ст. 54-1а, 54-11 КК УРСР. Засудж. ВТ військ НКВС Рівненської обл. 6 липня 1944 р. на 10 р. ВТТ і 5 р. позбавлення прав з конфіскацією майна. Помер 27 липня 1945 р. у ВТТ. Реабіл. висновком прокуратури Рівненської обл. від 27 листопада 1991 р. (СБУ, 5911).

Сиротюк Михайло Трохимович, 1927 р. н., с. Печінки Володимирецького р-ну. Українець, освіта 4 кл., бригадир к-пу ім. Кірова. Прож. с. Печінки Володимирецького р-ну. Заарешт. 26 листопада 1950 р. Обвинувач. за ст. 54-1а, 54-11 КК УРСР. Засудж. ВТ військ МВС Рівненської обл. 20 березня 1951 р. на 25 р. ВТТ і 5 р. позбавлення прав з конфіскацією майна. Ухвалою ВТ ПрикВО від 7 вересня 1955 р. термін покарання знижено до 10 р. ВТТ. Звільн. 8 червня 1956 р. Реабіл. висновком прокуратури Рівненської обл. від 10 серпня 1992 р. (СБУ, 9445).

Сиротюк Оникій Йосипович, 1930 р. н., с. Печінки Володимирецького р-ну. Українець, малописьменний, колгоспник к-пу ім. Кірова. Прож. с. Печінки Володимирецького р-ну. Заарешт. 2 листопада 1950 р. Обвинувач. за ст. 54-1а, 54-11 КК УРСР. Засудж. ВТ військ МВС Рівненської обл. 24 січня 1951 р. на 25 р. ВТТ і 5 р. позбавлення прав з конфіскацією майна. Ухвалою ВТ 4 ВМФ СРСР від 15 квітня 1955 р. термін покарання знижено до 6 р. ВТТ. Звільн. 11 листопада 1955 р. Реабіл. висновком прокуратури Рівненської обл. від 30 вересня 1992 р. (СБУ, 9905).

Сиротюк Петро Павлович, 1903 р. н., с. Білогородка Вербського р-ну. Українець, освіта 2 кл., рядовий 83 зсп 28 зсб. Прож. м. Новочеркаськ (Росія). Заарешт. 8 серпня 1944 р. Обвинувач. за ст. 58-1а, 58-11 КК РРФСР. Засудж. ОН при НКВС СРСР 10 березня 1945 р. на 10 р. ВТТ. Постановою президії Рівненського облсуду від 14 лютого 1990 р. вирок скасовано, справу припинено за відсутністю складу злочину. (ДАРО, 4777).

Сиротюк Сергій Кирилович, 1888 р. н., с. Маринин Сосновського р-ну. Українець, селянин. Прож. с. Маринин Сосновського р-ну. Заарешт. 2 жовтня 1950 р. Обвинувач. за ст. 20-54-1а КК УРСР. Засудж. ВТ військ МВС Рівненської обл. 12 січня 1951 р. на 25 р. ВТТ і 5 р. позбавлення прав з конфіскацією майна. Ухвалою ВК ВС СРСР від 13 жовтня 1954 р. термін покарання знижено до 5 р. ВТТ. Звільн. 1 грудня 1954 р. Реабіл. висновком прокуратури Рівненської обл. від 30 грудня 1993 р. (СБУ, 15086).

Сиротюк Тарас Григорович, 1914 р. н., с. Глупанин Здолбунівського р-ну. Українець, освіта 2 кл., селянин. Прож. с. Глупанин Здолбунівського р-ну. Заарешт. 12 жовтня 1944 р. Обвинувач. за ст. 54-1а, 54-11 КК УРСР. Засудж. ВТ військ НКВС Рівненської обл. 4 січня 1945 р. до ВМП – розстрілу з конфіскацією майна. Ухвалою ВК ВС СРСР від 14 січня 1947 р. ВМП замінено на 25 р. ВТТ і 5 р. позбавлення прав. Помер 17 червня 1947 р. в лікарні окремого табірного пункту Ніжній Ат-Урях (пріїск ім. Горького). Реабіл. висновком прокуратури Рівненської обл. від 8 червня 1992 р. (СБУ, 9179).

Сисун Оксенія Андріївна, 1900 р. н., с. Удрицьк Висоцького р-ну. Українка, малописьменна, селянка. Прож. с. Удрицьк Висоцького р-ну. Заарешт. 26 жовтня 1944 р. Обвинувач. за ст. 54-1а, 54-11 КК УРСР. Постановою УНКДБ у Рівненській обл. від 24 квітня 1945 р. справу припинено, з-під варти звільнено. (ДАРО, 2104).

Сисюк Андрій Сидорович, 1920 р. н., с. Жуківщина Клеванського р-ну. Українець, освіта 2 кл., рядовий 168 зсп 6 зсб. Прож. ст. Святогірськ. Заарешт. 4 травня 1944 р. Обвинувач. за ст. 54-1а, 54-11 КК УРСР. Засудж. ОН при НКВС СРСР 11 листопада 1944 р. на 10 р. ВТТ. Звільн. 3 лютого 1954 р. Реабіл. висновком прокуратури Рівненської області від 15 березня 1993 р. (ДАРО, 5282).

Сисюк Антон Іванович, 1923 р. н., с. Заріцьк Рівненського р-ну. Українець, освіта 4 кл., селянин. Прож. с. Заріцьк Рівненського р-ну. Заарешт. 15 серпня 1944 р. Обвинувач. за ст. 54-1а, 54-11 КК УРСР. Засудж. ВТ Українського танкового військового табору 10 листопада 1944 р. до ВМП – розстрілу з конфіскацією майна. Ухвалою ВК ВС СРСР від 7 лютого 1945 р. ВМП замінено на 20 р. каторжних робіт і 5 р. позбавлення прав. Помер 10 серпня 1949 р. у стаціонарі 3 табірного відділення Норильлагу. Реабіл. висновком прокуратури Рівненської обл. від 31 січня 1993 р. (СБУ, 11255).

Сисюк Влас Сидорович, 1914 р. н., с. Рідків Козинського р-ну. Українець, освіта 3 кл., рядовий 101 зсп 16 зсб. Прож. м. Борисоглєбськ Воронезької обл. (Росія). Заарешт. 11 червня 1944 р. Обвинувач. за ст. 58-1а, 58-11 КК РРФСР. Засудж. ОН при НКВС СРСР 2 вересня 1944 р. на 10 р. ВТТ. Постановою президії Рівненського облсуду від 9 листопада 1992 р. вирок скасовано, справу припинено за відсутністю складу злочину. (ДАРО, 5154).

Сисюк Костянтин Сидорович, 1927 р. н., с. Жуківщина Клеванського р-ну. Українець, селянин. Прож. с. Жуківщина Клеванського р-ну. Заарешт. 9 червня 1944 р. Обвинувач. за ст. 54-1а, 54-11 КК УРСР, ст. 2 Указу ПВР СРСР від 19 квітня 1943 р. Засудж. ВТ військ НКВС Волинської обл. 8 вересня 1944 р. на 15 р. каторжних робіт і 5 р. позбавлення прав. Звільн. 18 червня 1954 р. Реабіл. висновком прокуратури Рівненської обл. від 6 квітня 1993 р. (СБУ, 13290).

Сисюк Петро Тихонович, 1898 р. н., с. Заріцьк Рівненського р-ну. Українець, освіта початкова, селянин. Прож. с. Заріцьк Рівненського р-ну. Заарешт. 23 лютого 1944 р. Обвинувач. за ст. 54-1а, 54-11 КК УРСР. Постановою УНКВС у Рівненській обл. від 30 квітня 1944 р. справу припинено, направлено до спецтабору НКВС № 240 у м. Сталіно для подальшої фільтрації. (СБУ, 2822).

Ситник Арсентій Якович, 1927 р. н., с. Щекичин Межиріцького р-ну. Українець, коваль Ленінградського механічного заводу № 9. Прож. м. Ленінград, просп. Лермонтовський, 18. Заарешт. 18 травня 1951 р. Обвинувач. за ст. 58-10 ч. 1 КК РРФСР. Засудж. Ленінградським міським судом 4 серпня 1951 р. на 10 р. ВТТ і 5 р. позбавлення прав. Постановою пленуму ВС РРФСР від 29 квітня 1955 р. термін покарання знижено до 5 р. ВТТ. Звільн. 17 травня 1955 р. Реабіл. висновком прокуратури Рівненської обл. від 26 січня 1994 р. (СБУ, 15181).

Ситник Артем Степанович, 1906 р. н., с. Щекичин Межиріцького р-ну. Українець, освіта 3 кл., селянин. Прож. с. Щекичин Межиріцького р-ну.

Заарешт. 10 серпня 1944 р. Обвинувач. за ст. 54-1а, 54-11 КК УРСР. Засудж. ВТ Українського танкового військового табору 16 листопада 1944 р. до ВМП – розстрілу з конфіскацією майна. Ухвалою ВТ ЛВО від 27 листопада 1944 р. ВМП замінено на 20 р. каторжних робіт і 5 р. позбавлення прав. Реабіл. висновком прокуратури Рівненської обл. від 5 січня 1993 р. (СБУ, 11529).

Ситник Василь Васильович, 1925 р. н., с. Біле Почаївського р-ну Тернопільської обл. Українець, селянин. Прож. с. Чудель Клесівського р-ну. Заарешт. 23 лютого 1945 р. Обвинувач. за ст. 54-1а, 54-11 КК УРСР. Засудж. ВТ військ НКВС Рівненської обл. 27 серпня 1945 р. на 10 р. ВТТ і 5 р. позбавлення прав з конфіскацією майна. Звільн. 12 жовтня 1954 р. Реабіл. висновком прокуратури Рівненської обл. від 27 серпня 1993 р. (СБУ, 14131).

Ситник Григорій Якович, 1932 р. н., с. Щекичин Межиріцького р-ну. Українець, освіта 3 кл., селянин. Прож. с. Щекичин Межиріцького р-ну. Заарешт. 15 травня 1948 р. Обвинувач. за ст. 20-54-1а КК УРСР. Засудж. ОН при МДБ СРСР 18 вересня 1948 р. на 5 р. ВТТ. Звільн. 18 квітня 1953 р. Реабіл. висновком прокуратури Рівненської обл. від 10 січня 1993 р. (ДАРО, 5257).

Ситніцький Болеслав Юзефович, 1902 р. н., м. Житомир. Поляк, закінчив юридичний факультет Варшавського університету. Прож. м. Дубно, вул. Леніна, 12. Заарешт. 8 квітня 1940 р. Обвинувач. за ст. 54-13 КК УРСР. Засудж. ОН при НКВС СРСР 2 листопада 1940 р. на 8 р. ВТТ. Амністований 8 вересня 1941 р. як польський громадянин. Реабіл. висновком прокуратури Рівненської обл. від 8 січня 1990 р. (ДАРО, 1137).

Ситнічук Віра Семенівна, 1927 р. н., с. Оженин Острозького р-ну. Українка, неписьменна, селянка. Прож. с. Оженин Острозького р-ну. Заарешт. 20 листопада 1945 р. Обвинувач. за ст. 54-1а, 54-11 КК УРСР. Постановою ТВ МДБ Вінницької залізниці від 24 квітня 1947 р. справу припинено. (ДАРО, 3474).

Ситун Василь Павлович, 1928 р. н., с. Коростова Острозького р-ну. Українець, освіта 5 кл., селянин. Прож. с. Коростова Острозького р-ну. Заарешт. 17 грудня 1944 р. Обвинувач. за ст. 54-1а, 54-11 КК УРСР. Засудж. ВТ Ковельської залізниці 17-18 травня 1945 р. на 10 р. ВТТ. Звільн. 21 липня 1954 р. Реабіл. висновком прокуратури Рівненської обл. від 3 липня 1992 р. (СБУ, 10906).

Ситун Марія Олександрівна, 1927 р. н., с. Коростова Острозького р-ну. Українка, освіта 4 кл., прибиральниця магазину. Прож. с. Коростова Острозького р-ну. Заарешт. 8 грудня 1944 р. Обвинувач. за ст. 33, 34 КК УРСР. Ухвалою СК з кримінальних справ Рівненського облсуду від 21 серпня 1945 р. справу припинено, з-під варти звільн. 24 вересня 1945 р. (ДАРО, 1296).

Сич Агафія Мартинівна, 1902 р. н., с. Кисоричі Рокитнівського р-ну. Українка, неписьменна, селянка. Прож. с. Кисоричі Рокитнівського р-ну. Заарешт. 17 січня 1949 р. Обвинувач. за ст. 20-54-1а КК УРСР. Засудж. ВТ військ МВС Рівненської обл. 23 березня 1949 р. на 25 р. ВТТ і 5 р. позбавлення прав з конфіскацією майна. Звільн. 17 березня 1955 р. Реабіл. висновком прокуратури Рівненської обл. від 2 березня 1993 р. (СБУ, 12071).

Сич Віра Григорівна, 1925 р. н., с. Новосілки Демидівського р-ну. Українка, селянка. Прож. с. Новосілки Демидівського р-ну. Заарешт. 9 січня 1945 р.

Обвинувач. за ст. 54-1а, 54-11 КК УРСР, ст. 2 Указу ПВР СРСР від 19 квітня 1943 р. Засудж. ВТ військ НКВС Рівненської обл. 7 травня 1945 р. на 15 р. каторжних робіт і 5 р. позбавлення прав з конфіскацією майна. Реабіл. висновком прокуратури Рівненської обл. від 5 жовтня 1993 р. (СБУ, 14025).

Сич Гордій Гаврилович, 1903 р. н., с. Кисоричі Рокитнівського р-ну. Українець, освіта початкова, селянин. Прож. с. Кисоричі Рокитнівського р-ну. Заарешт. 17 лютого 1949 р. Обвинувач. за ст. 20-54-1а КК УРСР. Засудж. ВТ військ МВС Рівненської обл. 23 березня 1949 р. на 25 р. ВТТ і 5 р. позбавлення прав з конфіскацією майна. Звільн. 17 липня 1956 р. Реабіл. висновком прокуратури Рівненської обл. від 2 березня 1993 р. (СБУ, 12071).

Сич Марина Макарівна, 1930 р. н., с. Кисоричі Рокитнівського р-ну. Українка, малописьменна, селянка. Прож. с. Кисоричі Рокитнівського р-ну. Заарешт. 27 серпня 1947 р. Обвинувач. за ст. 54-1а, 54-11 КК УРСР. Засудж. ВТ військ МВС Рівненської обл. 13 листопада 1947 р. на 10 р. ВТТ. Звільн. 15 січня 1955 р. Реабіл. висновком прокуратури Рівненської обл. від 31 жовтня 1991 р. (СБУ, 6134).

Сич Семен Трохимович, 1911 р. н., с. Кисоричі Рокитнівського р-ну. Українець, неписьменний, селянин. Прож. с. Кисоричі Рокитнівського р-ну. Заарешт. 18 січня 1949 р. Обвинувач. за ст. 54-1а, 54-11 КК УРСР. Засудж. ОН при МДБ СРСР 23 квітня 1949 р. на 5 р. ВТТ. Реабіл. висновком прокуратури Рівненської обл. від 28 лютого 1990 р. (ДАРО, 4012).

Сич Степан Павлович, 1915 р. н., с. Хрінники Демидівського р-ну. Українець, освіта 1 кл., червоноармієць 10 зкп 5 зкб. Прож. м. Ставрополь (Росія). Заарешт. 12 серпня 1944 р. Обвинувач. за ст. 58-1а, 58-11 КК РРФСР. Засудж. ОН при НКВС СРСР 7 квітня 1945 р. на 8 р. ВТТ. Ухвалою ВТ ПрикВО від 16 вересня 1960 р. вирок скасовано, справу припинено за відсутністю складу злочину. (ДАРО, 3327).

Сич Федір Васильович, 1918 р. н., с. Новосілки Демидівського р-ну. Українець, освіта 2 кл., селянин. Прож. с. Новосілки Демидівського р-ну. Заарешт. 22 квітня 1944 р. Обвинувач. за ст. 54-2, 54-11 КК УРСР. Засудж. ВТ 13 армії 16 травня 1944 р. до ВМП – розстрілу з конфіскацією майна. Ухвалою ВТ 1 УФ від 28 травня 1944 р. ВМП замінено на 10 р. ВТТ і 5 р. позбавлення прав. Звільн. 22 квітня 1954 р. Реабіл. висновком прокуратури Рівненської обл. від 30 червня 1992 р. (СБУ, 9483).

Сич Якилина Іванівна, 1929 р. н., с. Кисоричі Рокитнівського р-ну. Українка, селянка. Прож. с. Кисоричі Рокитнівського р-ну. Заарешт. 7 вересня 1947 р. Обвинувач. за ст. 54-1а, 54-11 КК УРСР. Засудж. ОН при МДБ СРСР 17 квітня 1948 р. на 8 р. ВТТ. Реабіл. висновком прокуратури Рівненської обл. від 19 серпня 1992 р. (ДАРО, 5105).

Сичик Михайло Мартинович, 1922 р. н., с. Моквин Березнівського р-ну. Українець, селянин. Прож. х. Путовша Моквинської сільради Березнівського р-ну. Заарешт. 14 квітня 1947 р. Обвинувач. за ст. 20-54-1а, 54-11 КК УРСР. Засудж. ВТ військ МВС Рівненської обл. 25 липня 1947 р. на 10 р. ВТТ і 5 р. позбавлення прав з конфіскацією майна. Звільн. 11 вересня 1953 р. Реабіл. висновком прокуратури Рівненської обл. від 20 березня 1993 р. (СБУ, 14927).

Сичик Улян Іванович, 1927 р. н., с. Михалин Березнівського р-ну. Українець, малописьменний, селянин.

Прож. с. Михалин Березнівського р-ну. Заарешт. 13 вересня 1945 р. Обвинувач. за ст. 54-1а, 54-11 КК УРСР. Засудж. ВТ військ МВС Рівненської обл. 6 липня 1946 р. на 10 р. ВТТ і 5 р. позбавлення прав з конфіскацією майна. Помер 7 вересня 1953 р. у Горлагу. Реабіл. висновком прокуратури Рівненської обл. від 29 жовтня 1993 р. (СБУ, 14833).

Сищук Сава Якович, 1908 р. н., с. Садки Острозького р-ну. Українець, голова сільради. Прож. с. Кураж Острозького р-ну. Заарешт. 13 лютого 1950 р. Обвинувач. за ст. 54-1а, 54-11 КК УРСР. Засудж. ОН при МДБ СРСР 5 серпня 1950 р. на 10 р. ВТТ з конфіскацією майна. Звільн. 19 грудня 1954 р. Реабіл. висновком прокуратури Рівненської обл. від 30 березня 1993 р. (СБУ, 12190).

Сібігатулін Лукаш Максимович, 1919 р. н., с. Свищів Острожецького р-ну. Українець, селянин. Прож. с. Свищів Острожецького р-ну. Заарешт. 10 березня 1944 р. Обвинувач. за ст. 54-1а, 54-11 КК УРСР. Засудж. ВТ військ НКВС Рівненської обл. 12 вересня 1944 р. до ВМП – розстрілу з конфіскацією майна. Вирок виконано 3 січня 1945 р. Постановою президії Рівненського облсуду від 10 березня 1993 р. вирок скасовано, справу припинено за недоведеністю складу злочину. (СБУ, 15277).

Сібіковська Зінаїда Тихонівна, 1926 р. н., с. Решуцьк Рівненського р-ну. Українка, освіта 3 кл., перебувала на нелегальному становищі. Прож. с. Решуцьк Рівненського р-ну. Заарешт. 23 березня 1948 р. Обвинувач. за ст. 54-1а, 54-11 КК УРСР. Засудж. ВТ військ МВС Рівненської обл. 5 травня 1948 р. на 25 р. ВТТ і 5 р. позбавлення прав. Звільн. 28 квітня 1956 р. Реабіл. висновком прокуратури Рівненської обл. від 18 березня 1992 р. (СБУ, 7721).

Сібіковський Олексій Агафангелович, 1902 р. н., с. Решуцьк Олександрійського р-ну. Українець, священик. Прож. с. Білів Клеванського р-ну. Заарешт. 25 серпня 1948 р. Обвинувач. за ст. 20-54-1а КК УРСР. Засудж. ВТ військ МВС Рівненської обл. 18 грудня 1948 р. на 25 р. ВТТ і 5 р. позбавлення прав з конфіскацією майна. Звільн. 7 липня 1956 р. Реабіл. висновком прокуратури Рівненської обл. від 18 березня 1993 р. (СБУ, 12355).

Сівак Хаїм-Нуєм Ізакович, 1901 р. н., м. Закрочим Варшавської губ. (Польща). Єврей, освіта 4 кл., біженець. Заарешт. 24 грудня 1939 р. Обвинувач. за ст. 80 КК УРСР. Засудж. ОН при НКВС СРСР 26 червня 1940 р. на 5 р. ВТТ. Реабіл. висновком прокуратури Рівненської обл. від 31 серпня 1989 р. (ДАРО, 741).

Сівач Тетяна Григорівна, 1890 р. н., с. Зносичі Сарненського р-ну. Українка, неписьменна, селянка. Прож. х. Бурки Зносицької сільради Сарненського р-ну. Заарешт. 25 вересня 1947 р. Обвинувач. за ст. 20-54-1а КК УРСР. Засудж. ОН при МДБ СРСР 12 червня 1948 р. на 5 р. ВТТ. Постановою президії Рівненського облсуду від 14 лютого 1990 р. вирок скасовано, справу припинено за відсутністю складу злочину. (ДАРО, 4377).

Сівук Василь Михайлович, 1925 р. н., с. Новомалин Острозького р-ну. Українець, освіта 4 кл., рядовий 358 зсп 19 зсб. Прож. ст. Татіщево Саратовської обл. (Росія). Заарешт. 10 травня 1944 р. Обвинувач. за ст. 58-1а, 58-11 КК РРФСР. Засудж. ОН при НКВС СРСР 16 грудня 1944 р. на 8 р. ВТТ. Реабіл. висновком військової прокуратури ПрикВО від 19 квітня 1994 р. (ДАРО, 5759).

Сівук Василь Петрович, 1928 р. н., с. Кургани Костопільського р-ну.

Українець, освіта 3 кл., селянин. Прож. с. Кургани Костопільського р-ну. Заарешт. 9 квітня 1945 р. Обвинувач. за ст. 20-54-1а КК УРСР. Засудж. ВТ військ НКВС Рівненської обл. 29 серпня 1945 р. на 10 р. ВТТ з конфіскацією майна. Ухвалою ВТ ПрикВО від 6 квітня 1956 р. термін покарання знижено до 5 р. ВТТ. Звільн. 10 квітня 1956 р. Реабіл. висновком прокуратури Рівненської обл. від 19 грудня 1991 р. (СБУ, 6263).

Сівук Ганна Петрівна, 1932 р. н., с. Кургани Костопільського р-ну. Українка, малописьменна, колгоспниця к-пу «30-ліття ВЛКСМ». Прож. с. Кургани Костопільського р-ну. Заарешт. 26 січня 1950 р. Обвинувач. за ст. 54-1а, 54-11 КК УРСР. Засудж. ВТ військ МВС Рівненської обл. 24 липня 1950 р. на 25 р. ВТТ з конфіскацією майна. Ухвалою ВТ ПрикВО від 28 грудня 1954 р. термін покарання знижено до 8 р. ВТТ. Звільн. 3 жовтня 1955 р. Реабіл. висновком прокуратури Рівненської обл. від 15 травня 1992 р. (СБУ, 8587).

Сівук Іван Петрович, 1930 р. н., с. Кургани Костопільського р-ну. Українець, освіта 3 кл., столяр Костопільського будівельно-монтажного управління. Прож. с. Кургани Костопільського р-ну. Заарешт. 25 січня 1950 р. Обвинувач. за ст. 54-1а, 54-11 КК УРСР. Засудж. ВТ військ МВС Рівненської обл. 24 липня 1950 р. на 25 р. ВТТ і 5 р. позбавлення прав з конфіскацією майна. Ухвалою ВТ ПрикВО від 28 грудня 1954 р. термін покарання знижено до 8 р. ВТТ і 3 р. позбавлення прав. Звільн. 29 лютого 1956 р. Реабіл. висновком прокуратури Рівненської обл. від 25 травня 1992 р. (СБУ, 8587).

Сівук Лідія Якимівна, 1926 р. н., с. Велика Любаша Костопільського р-ну. Українка, селянка. Прож. с. Велика Любаша Костопільського р-ну. Заарешт. 28 грудня 1946 р. Обвинувач. за ст. 54-1а, 54-11 КК УРСР. Вироком ВТ військ МВС Рівненської обл. від 9-10 червня 1947 р. виправдано. (СБУ, 11952).

Сівук Логвин Трохимович, 1914 р. н., с. Злазне Деражненського р-ну. Українець, освіта 6 кл., селянин. Прож. с. Злазне Деражненського р-ну. Заарешт. 18 серпня 1948 р. Обвинувач. за ст. 54-10 ч. 2 КК УРСР. Засудж. Рівненським облсудом 7 квітня 1949 р. на 10 р. ВТТ і 5 р. позбавлення прав з конфіскацією майна. Звільн. 2 листопада 1954 р. Реабіл. висновком прокуратури Рівненської обл. від 6 листопада 1991 р. (СБУ, 5651).

Сівук Олександр Петрович, 1920 р. н., с. Кургани Костопільського р-ну. Українець, освіта 2 кл., селянин. Прож. с. Кургани Костопільського р-ну. Заарешт. 7 лютого 1945 р. Обвинувач. за ст. 54-1а, 54-11 КК УРСР. Засудж. ВТ військ НКВС Рівненської обл. 20 липня 1945 р. на 10 р. ВТТ і 5 р. позбавлення прав з конфіскацією майна. Звільн. 5 жовтня 1954 р. Реабіл. висновком прокуратури Рівненської обл. від 25 квітня 1992 р. (СБУ, 8779).

Сівук Ольга Тимофіївна, 1927 р. н., с. Бичаль Деражненського р-ну. Українка, селянка. Прож. с. Бичаль Деражненського р-ну. Заарешт. 19 березня 1946 р. Обвинувач. за ст. 54-1а, 54-11 КК УРСР. Засудж. ВТ військ МВС Рівненської обл. 30 травня 1946 р. на 10 р. ВТТ. Звільн. 1 вересня 1954 р. Реабіл. висновком прокуратури Рівненської обл. від 20 травня 1993 р. (СБУ, 12768).

Сівук Петро Онуфрійович, 1897 р. н., с. Янкевичі Костопільського р-ну. Українець, неписьменний, селянин. Прож. с. Кургани Костопільського р-ну. Заарешт. 7 грудня 1946 р. Обвинувач. за ст. 20-54-1а КК УРСР. Засудж. ОН при МДБ СРСР 29 жовтня 1947 р. на 8 р.

ВТТ. Постановою президії Рівненського облсуду від 25 квітня 1990 р. вирок скасовано, справу припинено за відсутністю складу злочину. (ДАРО, 4509).

Сівук Потап Михайлович, 1919 р. н., с. Новомалин Острозького р-ну. Українець, освіта 4 кл., рядовий 358 зсп 19 зсб. Прож. ст. Татіщево Саратовської обл. (Рівне). Заарешт. 19 травня 1944 р. Обвинувач. за ст. 58-1а, 58-11 КК РРФСР. Засудж. ОН при НКВС СРСР 16 грудня 1944 р. на 8 р. ВТТ. Реабіл. висновком військової прокуратури ПрикВО від 19 квітня 1994 р. (ДАРО, 5759).

Сівук Федір Семихонович, 1913 р. н., с. Велика Любаша Костопільського р-ну. Українець, вояк УПА, перебував на нелегальному становищі. Заарешт. 19 квітня 1944 р. Обвинувач. за ст. 54-1а, 54-11 КК УРСР, ст. 2 Указу ПВР СРСР від 19 квітня 1943 р. Засудж. ВТ військ НКВС Київської обл. 1 грудня 1944 р. на 20 р. каторжних робіт і 5 р. позбавлення прав з конфіскацією майна. Ухвалою ВТ КВО від 12 листопада 1954 р. термін покарання знижено до 10 р. ВТТ. Звільн. 4 грудня 1954 р. Реабіл. висновком прокуратури Рівненської обл. від 14 червня 1993 р. (СБУ, 13611).

Сівук Федот Данилович, 1902 р. н., с. Велика Любаша Костопільського р-ну. Українець, освіта 2 кл., селянин. Прож. с. Піддубці Костопільського р-ну. Заарешт. 29 січня 1949 р. Обвинувач. за ст. 54-1а, 54-11 КК УРСР. Засудж. ВТ військ МВС Рівненської обл. 4 травня 1949 р. на 10 р. ВТТ і 5 р. позбавлення прав з конфіскацією майна. Звільн. 13 червня 1956 р. Реабіл. висновком прокуратури Рівненської обл. від 20 січня 1992 р. (СБУ, 6381).

Сівук-Тарасюк Феодосій Карпович, 1920 р. н., с. Трубиці Костопільського р-ну. Українець, селянин. Прож. с. Трубиці Костопільського р-ну. Заарешт. 22 серпня 1945 р. Обвинувач. за ст. 54-1а, 54-11 КК УРСР. Засудж. ВТ військ НКВС Рівненської обл. 16 жовтня 1945 р. до ВМП – розстрілу з конфіскацією майна. Ухвалою ВТ військ НКВС УО від 3 листопада 1945 р. ВМП замінено на 20 р. каторжних робіт і 5 р. позбавлення прав. Звільн. 14 серпня 1956 р. Реабіл. висновком прокуратури Рівненської обл. від 21 березня 1994 р. (СБУ, 15371).

Сікідін Тимон Олександрович, 1907 р. н., с. Бережниця Дубровицького р-ну. Українець, освіта 2 кл., машиніст газогенераторного млина. Прож. с. Бережниця Дубровицького р-ну. Заарешт. 15 квітня 1944 р. Обвинувач. за ст. 54-1а, 54-11 КК УРСР. Засудж. ВТ 61 армії 8 червня 1944 р. на 10 р. ВТТ і 5 р. позбавлення прав з конфіскацією майна. Звільн. 8 квітня 1954 р. Реабіл. висновком прокуратури Рівненської обл. від 23 жовтня 1992 р. (СБУ, 10563).

Сікідін Трифон Пахомович, 1 лютого 1907 р. н., с. Бережниця Дубровицького р-ну. Українець, освіта 4 кл., червоноармієць 471 сп 73 сд. Заарешт. 29 червня 1944 р. Обвинувач. за ст. 58-2, 58-11 КК РРФСР. Засудж. ОН при НКВС СРСР 7 квітня 1945 р. на 10 р. ВТТ. Постановою президії Рівненського облсуду від 27 вересня 1989 р. вирок скасовано, справу припинено за відсутністю складу злочину. (ДАРО, 800).

Сікора Шимон-Ришард Янович, 4 березня 1896 р. н., м. Проскурів. Поляк, закінчив Проскурівське реальне училище, писар Дубенського фінвідділу. Прож. м. Дубно, вул. Молотова, 28. Заарешт. 24 вересня 1939 р. Обвинувач. за ст. 54-13 КК УРСР. Засудж. ОН при НКВС СРСР 7 травня 1941 р. на 5 р. вислання в Узбецьку РСР. Реабіл. висновком прокуратури Рівненської обл. від 9 червня 1989 р. (ДАРО, 204).

Сікорський Ян Геронімович, 1893 р. н., м. Сероцьк Варшавської губ. (Польща). Поляк, закінчив сільськогосподарську школу, агроном. Прож. с. Шубків Рівненського р-ну. Обвинувач. за ст. 54-10 ч. 1 КК УРСР. Заарешт. 6 вересня 1941 р. Постановою УНКВС у Сталінградській обл. від 13 вересня 1941 р. амністований як польський громадянин, з-під варти звільнений. (СБУ, 940).

Сілідуєв Всеволод Сергійович, 1922 р. н., смт. Мізоч Рівненської обл. Українець, освіта 7 кл., офіціант ресторану «Пільсатор». Прож. м. Берлін (Німеччина). Заарешт. 18 лютого 1948 р. Обвинувач. за ст. 54-1а, 54-11 КК УРСР. Засудж. ВТ гарнізону м. Берлін 29 вересня 1948 р. на 25 р. ВТТ і 5 р. позбавлення прав. Ухвалою ВТ ЧФ від 22 липня 1955 р. вирок скасовано, справу припинено за відсутністю складу злочину. Звільн. 9 серпня 1955 р. (СБУ, 2339).

Сіліпіна Макар Миколайович, 1928 р. н., с. Углище Деражненського р-ну. Українець, неписьменний, селянин. Прож. с. Углище Деражненського р-ну. Заарешт. 12 квітня 1945 р. Обвинувач. за ст. 54-1а, 54-11 КК УРСР. Засудж. ВТ 13 армії 27 вересня 1945 р. на 8 р. ВТТ з конфіскацією майна. Реабіл. висновком військової прокуратури ПрикВО від 24 вересня 1991 р. (СБУ, 5358).

Сіліпіна Сергій Макарович, 1928 р. н., с. Углище Деражненського р-ну. Українець, малописьменний, селянин. Прож. с. Углище Деражненського р-ну. Заарешт. 23 квітня 1945 р. Обвинувач. за ст. 54-1а, 54-11 КК УРСР. Засудж. ВТ 13 армії 27 вересня 1945 р. на 10 р. ВТТ з конфіскацією майна. Реабіл. висновком військової прокуратури ПрикВО від 24 вересня 1991 р. (СБУ, 5358).

Сільванчук Ганна Данилівна, 1921 р. н., с. Головниця Корецького р-ну. Українка, освіта 2 кл., селянка. Прож. с. Головниця Корецького р-ну. Заарешт. 17 листопада 1945 р. Обвинувач. за ст. 54-1а, 54-11 КК УРСР. Постановою УМВС у Рівненській обл. від 4 червня 1946 р. справу припинено. (ДАРО, 1403).

Сільванчук Юлія Петрівна, 1928 р. н., с. Головниця Корецького р-ну. Українка, селянка. Прож. с. Головниця Корецького р-ну. Заарешт. 16 листопада 1944 р. Обвинувач. за ст. 54-1а, 54-11 КК УРСР. Засудж. ВТ військ НКВС Рівненської обл. 27 березня 1945 р. на 10 р. ВТТ з конфіскацією майна. Постановою президії Рівненського облсуду від 29 серпня 1990 р. вирок скасовано, справу припинено за відсутністю складу злочину. (СБУ, 9677).

Сільман Ганна Павлівна, 1912 р. н., с. Річиця Зарічненського р-ну. Українка, селянка. Прож. с. Річиця Зарічненського р-ну. Заарешт. 24 грудня 1949 р. Обвинувач. за ст. 20-54-1а, 54-11 КК УРСР. Засудж. ОН при МДБ СРСР 19 серпня 1950 р. на 5 р. заслання у Красноярський край. Реабіл. висновком прокуратури Рівненської обл. від 25 березня 1993 р. (СБУ, 12459).

Сільман Микола Петрович, 1902 р. н., с. Новосілля Зарічненського р-ну. Українець, селянин. Прож. с. Новосілля Зарічненського р-ну. Заарешт. 14 вересня 1949 р. Обвинувач. за ст. 54-12 КК УРСР. Засудж. Рівненським облсудом 17 січня 1950 р. на 7 р. ВТТ і 5 р. позбавлення прав. Звільн. 4 січня 1955 р. Реабіл. висновком прокуратури Рівненської обл. від 31 травня 1993 р. (СБУ, 12900).

Сільман Ростислав Гордійович, 1927 р. н., с. Новосілля Морочненського р-ну. Українець, освіта 1 кл., вояк УПА,

перебував на нелегальному становищі. Заарешт. 22 травня 1945 р. Обвинувач. за ст. 54-1а, 54-11 КК УРСР, ст. 2 Указу ПВР СРСР від 19 квітня 1943 р. Засудж. ВТ військ НКВС Рівненської обл. 6 червня 1945 р. на 15 р. каторжних робіт і 5 р. позбавлення прав з конфіскацією майна. Ухвалою ВТ ЛВО від 28 червня 1945 р. термін покарання знижено до 10 р. ВТТ. Помер 16 лютого 1946 р. у сільськогосподарській ВТК № 14. Реабіл. висновком прокуратури Рівненської обл. від 29 грудня 1993 р. (СБУ, 15247).

Сільман Тимофій Пилипович, 1919 р. н., с. Новосілки Зарічненського р-ну. Українець, освіта початкова, командир винищувальної групи. Прож. с. Новосілки Зарічненського р-ну. Заарешт. 10 вересня 1948 р. Обвинувач. за ст. 54-12 КК УРСР. Засудж. ОН при МДБ СРСР 7 квітня 1949 р. на 10 р. ВТТ. Звільн. 10 вересня 1951 р. Реабіл. висновком прокуратури Рівненської обл. від 14 лютого 1994 р. (ДАРО, 2300).

Сільчук Ганна Силівна, 1928 р. н., с. Рокитне Рокитнівського р-ну. Українка, малописьменна, селянка. Прож. с. Рокитне Рокитнівського р-ну. Заарешт. 13 лютого 1945 р. Обвинувач. за ст. 54-1а, 54-11 КК УРСР. Засудж. ВТ військ НКВС Рівненської обл. 4 квітня 1945 р. на 10 р. ВТТ з конфіскацією майна. Звільн. 3 листопада 1954 р. Реабіл. висновком прокуратури Рівненської обл. від 26 березня 1992 р. (СБУ, 8524).

Сімащук Петро Пилипович, 1927 р. н., с. Жобрин Дерaжненського р-ну. Українець, освіта 4 кл., селянин. Прож. с. Жобрин Дерaжненського р-ну. Заарешт. 11 жовтня 1945 р. Обвинувач. за ст. 54-1а, 54-11 КК УРСР, ст. 2 Указу ПВР СРСР від 19 квітня 1943 р. Засудж. ВТ військ НКВС Рівненської обл. 24 грудня 1945 р. на 15 р. каторжних робіт і 5 р. позбавлення прав з конфіскацією майна. Реабіл. висновком прокуратури Рівненської обл. від 16 червня 1992 р. (СБУ, 8835).

Сімкін Дмитро Архипович, 1925 р. н., с. Великий Олексин Рівненського р-ну. Українець, селянин. Прож. с. Великий Олексин Рівненського р-ну. Заарешт. 29 березня 1946 р. Обвинувач. за ст. 54-1а, 54-11 КК УРСР. Постановою УМВС у Рівненській обл. від 30 квітня 1946 р. направлений на 6 р. поселення в Печорський вугільний басейн. Постановою ТВ МДБ Ковельської залізниці від 28 липня 1947 р. спецпоселення відмінено, дозволено повернутися до місця проживання в Рівненську обл. (СБУ, 2666).

Сімук Володимир Миколайович, 1924 р. н., с. Добрятин Млинівського р-ну. Українець, освіта 4 кл., рядовий 83 зсп 28 зсб. Прож. м. Новочеркаськ (Росія). Заарешт. 2 травня 1944 р. Обвинувач. за ст. 58-1а, 58-11 КК РРФСР. Засудж. ОН при НКВС СРСР 29 липня 1944 р. на 8 р. ВТТ. Постановою президії Рівненського облсуду від 28 листопада 1989 р. вирок скасовано, справу припинено за відсутністю складу злочину. (ДАРО, 3895-3896).

Сімчук Адам Андрійович, 1914 р. н., смт. Володимирець Рівненської обл. Українець, селянин. Прож. смт. Володимирець Рівненської обл. Заарешт. 19 березня 1945 р. Обвинувач. за ст. 54-1а, 54-11 КК УРСР, ст. 2 Указу ПВР СРСР від 19 квітня 1943 р. Засудж. ВТ військ НКВС Рівненської обл. 20 квітня 1945 р. на 20 р. каторжних робіт і 5 р. позбавлення прав з конфіскацією майна. Звільн. 19 листопада 1957 р. Реабіл. висновком прокуратури Рівненської обл. від 26 червня 1992 р. (СБУ, 14071).

Сімчук Іван Олександрович, 1922 р. н., с. Озеро Володимирецького

р-ну. Українець, селянин. Прож. с. Озеро Володимирецького р-ну. Заарешт. 26 березня 1950 р. Обвинувач. за ст. 20-54-1а, 54-11 КК УРСР. Засудж. ОН при МДБ СРСР 20 вересня 1950 р. на 10 р. ВТТ. Ухвалою ВТ ПрикВО від 22 вересня 1956 р. термін покарання знижено до 5 р. ВТТ. Звільн. 14 червня 1956 р. Реабіл. висновком прокуратури Рівненської обл. від 15 травня 1992 р. (СБУ, 13016).

Сімчук Корній Іванович, 1901 р. н., с. Томахів Гощанського р-ну. Українець, червоноармієць. Заарешт. 29 червня 1944 р. Обвинувач. за ст. 58-1а, 193-9 КК РРФСР. Засудж. ВТ 54 армії 28 вересня 1944 р. на 10 р. ВТТ з конфіскацією майна. Реабіл. висновком прокуратури Рівненської обл. від 12 червня 1996 р. (СБУ, 15978).

Сімчук Лідія Володимирівна, 1925 р. н., смт. Володимирець Рівненської обл. Українка, неписьменна, селянка. Прож. смт. Володимирець Рівненської обл. Заарешт. 4 травня 1944 р. Обвинувач. за ст. 54-1а, 54-11 КК УРСР. Засудж. ВТ військ НКВС Рівненської обл. 5 вересня 1944 р. на 10 р. ВТТ і 5 р. позбавлення прав з конфіскацією майна. Звільн. 4 травня 1954 р. Реабіл. висновком прокуратури Рівненської обл. від 19 лютого 1992 р. (СБУ, 7910).

Сімчук Микола Максимович, 1920 р. н., с. Бугаївка Червоноармійського р-ну. Українець, освіта 6 кл., рядовий 28 зсп зсп 12 зсб. Прож. табір Алкіно (Башкирська АРСР). Заарешт. 31 травня 1944 р. Обвинувач. за ст. 58-2, 58-11 КК РРФСР. Засудж. ОН при НКВС СРСР 4 серпня 1944 р. на 5 р. ВТТ. Постановою президії ВС Башкирської АРСР від 19 січня 1962 р. вирок скасовано, справу припинено за недоведеністю. (ДАРО, 3263).

Сімчук Ольга Петрівна, 1922 р. н., с. Болотківці Острозького р-ну. Українка, перебувала на нелегальному становищі. Заарешт. 2 вересня 1944 р. Обвинувач. за ст. 54-1а, 54-11 КК УРСР, ст. 2 Указу ПВР СРСР від 19 серпня 1943 р. Засудж. ВТ військ НКВС Рівненської обл. 9 січня 1945 р. на 15 р. каторжних робіт і 5 р. позбавлення прав з конфіскацією майна. Звільн. 24 липня 1956 р. Реабіл. висновком прокуратури Рівненської обл. від 10 вересня 1993 р. (СБУ, 14145).

Сімчук Степан Романович, 1908 р. н., с. Вулька-Лещанська Холмського п-ту (Польща). Українець, колгоспник к-пу ім. Молотова. Прож. с. Певжа Острожецького р-ну. Заарешт. 31 серпня 1950 р. Обвинувач. за ст. 54-10 ч. 2, 54-11 КК УРСР. Засудж. Рівненським облсудом 29 грудня 1950 р. на 25 р. ВТТ і 5 р. позбавлення прав з конфіскацією майна. Постановою пленуму ВС УРСР від 20 червня 1955 р. термін покарання знижено до 6 р. ВТТ. Звільн. 21 липня 1955 р. Реабіл. висновком прокуратури Рівненської обл. від 8 грудня 1992 р. (СБУ, 10655).

Сіневич Олександр Степанович, 1909 р. н., с. Здовбиця Дубенського р-ну. Українець, освіта 3 кл., селянин. Прож. с. Здовбиця Дубенського р-ну. Заарешт. 9 квітня 1941 р. Обвинувач. за ст. 54-2, 54-11 КК УРСР. Обвинувачувальний висновок затверджено 19 червня 1941 р. У зв'язку з початком німецько-радянської війни до суду не віддано, рішення у справі не прийнято. Врятувався втечею під час розстрілу в'язнів Дубенської тюрми 24-25 червня 1941 р. Постановою УКДБ при РМ УРСР у Рівненській обл. від 18 вересня 1957 р. справу припинено за недоцільністю віддачі до суду внаслідок зміни обстановки. Постановою прокуратури Рівненської обл. від

23 лютого 1993 р. справу припинено за відсутністю складу злочину. (СБУ, 11713).

Сініцкій Сєргєй Євгєньєвіч, 1911 р. н., м. Житомир. Росіянин, закінчив Львівський політехнічний інститут, технік управління особливого будівництва №1. Прож. м. Рівне, вул. Дубецького, 7. Заарешт. 3 лютого 1940 р. Обвинувач. за ст. 54-8, 54-11 КК УРСР. Засудж. ОН при НКВС СРСР 14 жовтня 1940 р. на 8 р. ВТТ. Реабіл. висновком прокуратури Рівненської обл. від 19 вересня 1989 р. (ДАРО, 722).

Сінкевич Варвара Йосипівна, 1919 р. н., с. Русивель Гощанського р-ну. Українка, освіта початкова, селянка. Прож. с. Тудорів Гощанського р-ну. Заарешт. 8 лютого 1947 р. Обвинувач. за ст. 54-10 ч. 2, 54-11 КК УРСР. Засудж. Рівненським облсудом 6 червня 1947 р. на 5 р. ВТТ і 3 р. позбавлення прав з конфіскацією майна. Звільн. 30 січня 1952 р. Реабіл. висновком прокуратури Рівненської обл. від 9 вересня 1991 р. (СБУ, 5325).

Сінкевич Дмитро Григорович, 1924 р. н., кол. Каролінка Млинівського р-ну. Українець, освіта 2 кл., тракторист. Прож. кол. Каролінка Млинівського р-ну. Заарешт. 10 вересня 1953 р. Обвинувач. за ст. 54-1а, 54-11 КК УРСР. Засудж. ВТ ПрикВО 13 серпня 1954 р. на 5 р. ВТТ. Реабіл. висновком прокуратури Рівненської обл. від 31 липня 1992 р. (СБУ, 9622).

Сінкевич Надія Григорівна, 1929 р. н., кол. Каролінка Млинівського р-ну. Українка, освіта 3 кл., селянка. Прож. кол. Каролінка Млинівського р-ну. Заарешт. 10 лютого 1950 р. Обвинувач. за ст. 54-1а, 54-11 КК УРСР. Засудж. ОН при МДБ СРСР 8 червня 1950 р. на 10 р. ВТТ. Постановою президії Рівненського облсуду від 25 квітня 1990 р. вирок скасовано, справу припинено за відсутністю складу злочину. (ДАРО, 4398).

Сінкевич Олександр Григорович, 1923 р. н., кол. Каролінка Млинівського р-ну. Українець, освіта 3 кл., селянин. Прож. кол. Каролінка Млинівського р-ну. Заарешт. 23 лютого 1950 р. Обвинувач. за ст. 54-1а, 54-11 КК УРСР. Засудж. ОН при МДБ СРСР 8 червня 1950 р. на 10 р. ВТТ. Постановою президії Рівненського облсуду від 25 квітня 1990 р. вирок скасовано, справу припинено за відсутністю складу злочину. (ДАРО, 4398).

Сінокопчук Федір Євдокимович, 1902 р. н., с. Плоска Рівненського р-ну. Українець, освіта 3 кл., червоноармієць. Перебував у евакогоспіталі № 3026. Заарешт. 19 лютого 1945 р. Обвинувач. за ст. 58-10 ч. 2 КК РРФСР. Постановою ВКР «Смерш» фронтового евакопункту № 1 3 БФ від [число не вказане] червня 1945 р. справу припинено, з-під варти звільнено. (ДАРО, 3218).

Сінчук Андрій Петрович, 1919 р. н., с. Богдашкіно Куйбишевської обл. (Росія). Українець, освіта 7 кл., начальник ВУС Червоноармійського РВК. Прож. с. Крупець Червоноармійського р-ну. Заарешт. 10 червня 1947 р. Обвинувач. за ст. 54-1а, 54-11 КК УРСР. Засудж. ВТ військ МВС Рівненської обл. 8 серпня 1947 р. на 10 р. ВТТ і 5 р. позбавлення прав. Звільн. 3 червня 1956 р. Реабіл. висновком прокуратури Рівненської обл. від 9 грудня 1991 р. (СБУ, 6096, т. 1-2).

Сінчук Арсен Дем'янович, 1927 р. н., с. Сатиїв Дубенського р-ну. Українець, селянин. Прож. с. Сатиїв Дубенського р-ну. Заарешт. 10 жовтня 1944 р. Обвинувач. за ст. 54-1а, 54-11 КК УРСР, ст. 2 Указу ПВР СРСР від 19 квітня 1943 р. Засудж. ВТ військ НКВС Рівненської обл. 8 грудня 1944 р. на 20 р. каторжних

робіт з конфіскацією майна. Ухвалою ВК ВС СРСР від 9 листопада 1945 р. термін покарання знижено до 10 р. ВТТ. Звільн. 24 липня 1954 р. Реабіл. висновком прокуратури Рівненської обл. від 28 квітня 1992 р. (СБУ, 13411).

Сінчук Василь Каленикович, 1895 р. н., с. Малі Дядьковичі Дубенського р-ну. Українець, неписьменний, селянин. Прож. с. Милостів Рівненського р-ну. Заарешт. 20 травня 1946 р. Обвинувач. за ст. 20-54-1а, 54-11 КК УРСР. Засудж. ВТ військ МВС Рівненської обл. 31 липня 1946 р. на 10 р. ВТТ і 5 р. позбавлення прав з конфіскацією майна. Звільн. 16 травня 1956 р. Реабіл. висновком прокуратури Рівненської обл. від 30 листопада 1992 р. (СБУ, 10479).

Сінчук Василь Устинович, 8 серпня 1912 р. н., с. Малеве Демидівського р-ну. Українець, освіта 3 кл., рядовий 1156 сп 344 сд. Заарешт. 19 вересня 1944 р. Обвинувач. за ст. 54-1б, 54-11 КК УРСР. Засудж. ВТ 43 армії 8 грудня 1944 р. на 10 р. ВТТ і 5 р. позбавлення прав з конфіскацією майна. Помер 6 січня 1948 р. у Сєввостлагу. Реабіл. висновком військової прокуратури Західного регіону України від 29 травня 1995 р. (СБУ, 15713).

Сінчук Кирило Іванович, 1903 р. н., с. Мошків Острожецького р-ну. Українець, освіта 3 кл., лісник. Прож. с. Мошків Острожецького р-ну. Заарешт. 22 лютого 1950 р. Обвинувач. за ст. 20-54-1а, 54-11 КК УРСР. Засудж. ОН при МДБ СРСР 22 липня 1950 р. на 5 р. ВТТ. Постановою президії Рівненського облсуду від 28 березня 1990 р. вирок скасовано, справу припинено за відсутністю складу злочину. (ДАРО, 5122).

Сінчук Матвій Наумович, 1897 р. н., с. Крупець Червоноармійського р-ну. Українець, освіта 1 кл., рядовий 379 зсп 37 зсб. Прож. табір Ахуни Пензенської обл. (Росія). Заарешт. 16 червня 1944 р. Обвинувач. за ст. 58-1а, 58-11 КК РРФСР. Помер 13 жовтня 1944 р. у тюрмі № 1 м. Пенза УНКВС у Пензенській обл. Постановою ОН при НКВС СРСР від 7 квітня 1945 р. справу припинено у зв'язку зі смертю звинуваченого. Реабіл. висновком прокуратури Рівненської обл. від 27 грудня 1993 р. (ДАРО, 5748).

Сінчук Олена Федорівна, 1928 р. н., с. Баранне Червоноармійського р-ну. Українка, освіта 2 кл., колгоспниця. Прож. с. Баранне Червоноармійського р-ну. Заарешт. 15 квітня 1950 р. Обвинувач. за ст. 20-54-1а, 54-11 КК УРСР. Засудж. ВТ військ МВС ЛО 5 жовтня 1950 р. на 25 р. ВТТ і 5 р. позбавлення прав з конфіскацією майна. Звільн. 12 червня 1956 р. Постановою президії Рівненського облсуду від 23 серпня 1989 р. вирок скасовано, справу припинено за відсутністю складу злочину. (СБУ, 7814).

Сіньков Бенедикт Панасович, 1893 р. н., с. Перемилівка Острожецького р-ну. Українець, служитель культу. Прож. с. Перемилівка Острожецького р-ну. Заарешт. 7 червня 1944 р. Обвинувач. за ст. 54-1а, 54-11 КК УРСР. Засудж. ВТ військ НКВС Рівненської обл. 13 серпня 1944 р. до ВМП – розстрілу. Вирок виконано 25 жовтня 1944 р. Реабіл. висновком прокуратури Рівненської обл. від 10 листопада 1993 р. (СБУ, 15067).

Сінькова Валентина Бенедиктівна, 1930 р. н., с. Перемилівка Острожецького р-ну. Українка, освіта початкова, селянка. Прож. с. Перемилівка Острожецького р-ну. Заарешт. 28 січня 1949 р. Обвинувач. за ст. 54-1а, 54-11 КК УРСР. Засудж. ВТ військ МВС Рівненської обл. 11 березня 1949 р. на 25 р. ВТТ і 5 р. позбавлення прав. Ухвалою ВТ 4 ВМФ від 20 квітня 1955 р. термін покарання знижено до 5 р. ВТТ. Звільн. 4 червня 1955 р. Реа-

біл. висновком прокуратури Рівненської обл. від 31 грудня 1991 р. (СБУ, 6204).

Сіра Марія Ґригорівна, 2 листопада 1925 р. н., с. Копиткове Здолбунівського р-ну. Українка, освіта 4 кл., продавець магазину ССТ. Прож. с. Копиткове Здолбунівського р-ну. Заарешт. 17 квітня 1945 р. Обвинувач. за ст. 54-1а, 54-11 КК УРСР. Постановою УНКДБ у Рівненській області від 22 лютого 1946 р. справу припинено, з-під варти звільнено. (ДАРО, 2150).

Сіранчук Олександр Панькович, 1930 р. н., с. Велика Мильча Вербського р-ну. Українець, освіта 1 кл., колгоспник к-пу ім. Хрущова. Прож. с. Велика Мильча Вербського р-ну. Заарешт. 6 березня 1950 р. Обвинувач. за ст. 54-1а, 54-11 КК УРСР. Засудж. ВТ військ МВС Рівненської обл. 20 травня 1950 р. на 10 р. ВТТ і 5 р. позбавлення прав з конфіскацією майна. Ухвалою ВК ВС СРСР від 30 жовтня 1954 р. термін покарання знижено до 5 р. ВТТ. Звільн. 10 грудня 1954 р. Реабіл. висновком прокуратури Рівненської обл. від 16 січня 1992 р. (СБУ, 6705).

Сіранчук Ольга Йосипівна, 1927 р. н., с. Велика Мильча Вербського р-ну. Українка, освіта початкова, селянка. Прож. с. Велика Мильча Вербського р-ну. Заарешт. 25 жовтня 1946 р. Обвинувач. за ст. 54-1а, 54-11 КК УРСР. Засудж. ВТ військ МВС Рівненської обл. 17 грудня 1946 р. на 10 р. ВТТ і 5 р. позбавлення прав з конфіскацією майна. Звільн. 10 березня 1956 р. Реабіл. висновком прокуратури Рівненської обл. від 31 січня 1992 р. (СБУ, 6643).

Сіранчук Семен Омелянович, 1890 р. н., с. Повча Вербського р-ну. Українець, неписьменний, селянин. Прож. с. Повча Вербського р-ну. Заарешт. 7 квітня 1945 р. Обвинувач. за ст. 54-1а, 54-11 КК УРСР. Засудж. ВТ військ НКВС Рівненської обл. 19 серпня 1945 р. на 10 р. ВТТ і 5 р. позбавлення прав з конфіскацією майна. Звільн. 23 лютого 1955 р. Реабіл. висновком прокуратури Рівненської обл. від 31 грудня 1991 р. (СБУ, 6477).

Сірий Мирон Нечипорович, 1926 р. н., с. Кричильськ Сарненського р-ну. Українець, червоноармієць 53 зсп 11 зсб. Прож. м. Харків. Заарешт. 20 листопада 1944 р. Обвинувач. за ст. 54-1а, 54-11 КК УРСР. Засудж. ВТ ХВО 30 листопада 1944 р. на 10 р. ВТТ і 5 р. позбавлення прав. Реабіл. висновком прокуратури Рівненської обл. від 27 жовтня 1992 р. (СБУ, 10055).

Сірик Арсентій Миколайович, 1896 р. н., с. Залав'є Острожецького р-ну. Українець, освіта початкова, селянин. Прож. с. Залав'є Острожецького р-ну. Заарешт. 13 вересня 1947 р. Обвинувач. за ст. 20-54-1а КК УРСР. Засудж. ОН при МДБ СРСР 31 липня 1948 р. на 10 р. ВТТ. Постановою президії Рівненського облсуду від 16 травня 1990 р. вирок скасовано, справу припинено за недоведеністю участі у здійсненні злочину. (ДАРО, 4764).

Сірик Варвара Миколаївна, 1926 р. н., с. Залав'є Острожецького р-ну. Українка, освіта початкова, селянка. Прож. с. Залав'є Острожецького р-ну. Заарешт. 13 вересня 1947 р. Обвинувач. за ст. 20-54-1а КК УРСР. Засудж. ОН при МДБ СРСР 31 липня 1948 р. на 7 р. ВТТ. Постановою президії Рівненського облсуду від 16 травня 1990 р. вирок скасовано, справу припинено за недоведеністю участі у здійсненні злочину. (ДАРО, 4764).

Сірик Лідія Арсентіївна, 1929 р. н., с. Залав'є Острожецького р-ну. Українка, освіта початкова, селянка. Прож.

с. Залав'є Острожецького р-ну. Заарешт. 14 вересня 1947 р. Обвинувач. за ст. 20-54-1а. Засудж. ОН при МДБ СРСР 31 липня 1948 р. на 5 р. заслання в район Колими на Далекій Півночі. Постановою президії Рівненського облсуду від 16 травня 1990 р. вирок скасовано, справу припинено за недоведеністю участі у здійсненні злочину. (ДАРО, 4764).

Сірик Любов Калинівна, 1920 р. н., с. Гільча Друга Здолбунівського р-ну. Українка, освіта 4 кл., селянка. Прож. с. Гільча Друга Здолбунівського р-ну. Заарешт. 28 жовтня 1948 р. Обвинувач. за ст. 54-10 ч. 1 КК УРСР. Засудж. Рівненським облсудом 17 січня 1949 р. на 10 р. ВТТ і 5 р. позбавлення прав. Померла 27 січня 1951 р. у ВТТ. Реабіл. висновком прокуратури Рівненської обл. від 3 січня 1994 р. (СБУ, 15368).

Сірик Микола Іванович, 1922 р. н., с. Здовбиця Здолбунівського р-ну. Українець, освіта 5 кл., слюсар. Прож. с. Здовбиця Здолбунівського р-ну. Заарешт. 7 квітня 1949 р. Обвинувач. за ст. 54-1а, 54-11 КК УРСР. Засудж. ОН при МДБ СРСР 28 вересня 1949 р. на 10 р. ВТТ. Ухвалою ВТ ПрикВО від 30 червня 1956 р. термін покарання знижено до 5 р. ВТТ. Реабіл. висновком прокуратури Рівненської обл. від 28 грудня 1989 р. (ДАРО, 3696).

Сірик Олексій Михайлович, 1923 р. н., с. Здовбиця Здолбунівського р-ну. Українець, освіта 7 кл., бригадир паровозного депо ст. Здолбунів. Прож. с. Здовбиця Здолбунівського р-ну. Заарешт. 27 червня 1947 р. Обвинувач. за ст. 54-1а, 54-11 КК УРСР. Засудж. ВТ військ МВС Рівненської обл. 29 липня 1947 р. на 10 р. ВТТ і 5 р. позбавлення прав. Звільн. 11 жовтня 1954 р. Реабіл. висновком прокуратури Рівненської обл. від 30 червня 1992 р. (СБУ, 9901).

Сірко Василь Андрійович, 1928 р. н., с. Золоте Висоцького р-ну. Українець, освіта 4 кл., селянин. Прож. с. Золоте Висоцького р-ну. Заарешт. 21 червня 1947 р. Обвинувач. за ст. 54-10 ч. 1, 54-12 КК УРСР. Засудж. Рівненським облсудом 14 грудня 1947 р. на 7 р. ВТТ. Звільн. 31 березня 1953 р. Постановою пленуму ВС УРСР від 29 грудня 1976 р. вирок скасовано, справу припинено за відсутністю складу злочину. (СБУ, 3458).

Сірко Василь Панасович, 1913 р. н., с. Озерськ Висоцького р-ну. Українець, освіта початкова, селянин. Прож. с. Озерськ Висоцького р-ну. Заарешт. 16 листопада 1947 р. Обвинувач. за ст. 20-54-1а КК УРСР. Засудж. ВТ військ МВС Рівненської обл. 23 лютого 1948 р. на 25 р. ВТТ. Звільн. 17 листопада 1955 р. Реабіл. висновком прокуратури Рівненської обл. від 24 лютого 1992 р. (СБУ, 7300).

Сірко Домна Семенівна, 1923 р. н., с. Озерськ Висоцького р-ну. Українка, неписьменна, селянка. Прож. х. Вінське Озерської сільради Висоцького р-ну. Заарешт. 27 березня 1946 р. Обвинувач. за ст. 54-1а, 54-11 КК УРСР. Постановою УМВС у Рівненській обл. від 21 вересня 1946 р. справу припинено, з-під варти звільн. 24 вересня 1946 р. Удруге заарешт. 20 серпня 1947 р. Обвинувач. за ст. 20-54-1а КК УРСР. Засудж. ОН при МДБ СРСР 28 серпня 1948 р. на 5 р. ВТТ. Постановою президії Рівненського облсуду від 6 червня 1990 р. вирок скасовано, справу припинено за відсутністю складу злочину. (ДАРО, 1396, 4812).

Сірко Євгенія Семенівна, 1929 р. н., х. Марки Висоцького р-ну. Українка, неписьменна, селянка. Прож. х. Вінське Висоцького р-ну. Заарешт. 20 серпня 1947 р. Обвинувач. за ст. 20-54-1а КК УРСР. Засудж. ОН при МДБ СРСР

28 серпня 1948 р. на 5 р. ВТТ. Постановою президії Рівненського облсуду від 6 червня 1990 р. вирок скасовано, справу припинено за відсутністю складу злочину. (ДАРО, 4812).

Сірко Катерина Степанівна, 1926 р. н., с. Озерськ Висоцького р-ну. Українка, освіта 4 кл., селянка. Прож. с. Озерськ Висоцького р-ну. Заарешт. 28 грудня 1946 р. Обвинувач. за ст. 54-1а, 54-11 КК УРСР. Засудж. ВТ військ МВС Рівненської обл. 4 квітня 1947 р. на 10 р. ВТТ і 3 р. позбавлення прав. Звільн. 30 квітня 1955 р. Реабіл. висновком прокуратури Рівненської обл. від 22 червня 1992 р. (СБУ, 8906).

Сірко Марія Семенівна, 1920 р. н., с. Озерськ Висоцького р-ну. Українка, селянка. Прож. с. Бутове Висоцького р-ну. Заарешт. 19 березня 1945 р. Обвинувач. за ст. 20-54-1а, 54-11 КК УРСР. Засудж. ВТ військ НКВС Рівненської обл. 18 серпня 1945 р. на 10 р. ВТТ і 5 р. позбавлення прав з конфіскацією майна. Звільн. 25 червня 1954 р. Реабіл. висновком прокуратури Рівненської обл. від 1 вересня 1993 р. (СБУ, 14573).

Сірко Надія Яківна, 1925 р. н., с. Золоте Висоцького р-ну. Українка, освіта 2 кл., селянка. Прож. с. Золоте Висоцького р-ну. Заарешт. 13 січня 1945 р. Обвинувач. за ст. 54-1а, 54-11 КК УРСР. Засудж. ВТ військ НКВС Рівненської обл. 6 березня 1946 р. на 10 р. ВТТ і 5 р. позбавлення прав з конфіскацією майна. Звільн. 15 квітня 1955 р. Реабіл. висновком прокуратури Рівненської обл. від 28 січня 1992 р. (СБУ, 6599).

Сірко Остап Панасович, 1904 р. н., с. Озерськ Висоцького р-ну. Українець, неписьменний, селянин. Прож. с. Мочулище Дубровицького р-ну. Заарешт. 21 травня 1944 р. Обвинувач. за ст. 54-1а, 54-11 КК УРСР. Постановою Дубровицького РВ НКВС від 12 липня 1945 р. справу припинено. Постановою прокуратури Рівненської обл. від 25 лютого 1994 р. справу припинено за відсутністю складу злочину. (ДАРО, 2728).

Сірко Степанида Яківна, 1929 р. н., с. Золоте Висоцького р-ну. Українка, освіта 3 кл., селянка. Прож. с. Золоте Висоцького р-ну. Заарешт. 21 червня 1947 р. Обвинувач. за ст. 54-10 ч. 1, 54-12 КК УРСР. Засудж. Рівненським облсудом 14 грудня 1947 р. на 3 р. ВТТ. Постановою пленуму ВС УРСР від 29 грудня 1976 р. вирок скасовано, справу припинено за відсутністю складу злочину. (СБУ, 3458).

Сірко Федора Михайлівна, 1914 р. н., с. Селець Дубровицького р-ну. Українка, малописьменна, селянка. Прож. с. Селець Дубровицького р-ну. Заарешт. 18 грудня 1947 р. Обвинувач. за ст. 20-54-1а КК УРСР. Засудж. ОН при МДБ СРСР 3 липня 1948 р. на 5 р. заслання в район Колими на Далекій Півночі. Звільн. 20 серпня 1954 р. Реабіл. висновком прокуратури Рівненської обл. від 20 квітня 1992 р. (СБУ, 9465).

Сірман Захар Маркович, 1932 р. н., с. Бондарі Вербського р-ну. Українець, освіта 2 кл., селянин. Прож. с. Бондарі Вербського р-ну. Заарешт. 27 квітня 1948 р. Обвинувач. за ст. 54-12 КК УРСР. Засудж. ОН при МДБ СРСР 1 грудня 1948 р. на 5 р. ВТТ. Реабіл. висновком прокуратури Рівненської обл. від 10 січня 1990 р. (ДАРО, 3704).

Сірман Олексій Іванович, 1932 р. н., с. Ясинівка Вербського р-ну. Українець, освіта 2 кл., колгоспник. Прож. с. Ясинівка Вербського р-ну. Заарешт. 24 квітня 1951 р. Обвинувач. за ст. 54-1а, 54-11 КК УРСР. Засудж. ВТ військ МВС Рівненської обл. 14 липня 1951 р. на 25 р. ВТТ і 5 р. позбавлення прав з конфіскацією майна. Ухвалою ВТ ПУВО від

16 лютого 1955 р. термін покарання знижено до 10 р. ВТТ і 3 р. позбавлення прав. Звільн. 17 липня 1956 р. Реабіл. висновком прокуратури Рівненської обл. від 20 січня 1992 р. (СБУ, 6331).

Сірман Олена Марківна, 1912 р. н., с. Бондарі Вербського р-ну. Українка, неписьменна, селянка. Прож. с. Бондарі Вербського р-ну. Заарешт. 27 квітня 1948 р. Обвинувач. за ст. 20-54-1а КК УРСР. Засудж. ОН при МДБ СРСР 1 грудня 1948 р. на 10 р. ВТТ. Постановою ЦК з перегляду справ від 23 травня 1955 р. термін покарання знижено до 5 р. ВТТ, з-під варти звільнено. Реабіл. висновком прокуратури Рівненської обл. від 10 січня 1990 р. (ДАРО, 3704).

Сірман Христина Марківна, 1911 р. н., с. Бондарі Вербського р-ну. Українка, малописьменна, селянка. Прож. с. Бондарі Вербського р-ну. Заарешт. 27 квітня 1948 р. Обвинувач. за ст. 20-54-1а КК УРСР. Засудж. ОН при МДБ СРСР 1 грудня 1948 р. на 10 р. ВТТ. Постановою ЦК з перегляду справ від 23 травня 1955 р. термін покарання знижено до 5 р. ВТТ, з-під варти звільнено. Реабіл. висновком прокуратури Рівненської обл. від 10 січня 1990 р. (ДАРО, 3704).

Сірман-Нартюк Домна Іванівна, 1926 р. н., с. Бондарі Вербського р-ну. Українка, селянка. Прож. с. Верба Вербського р-ну. Заарешт. 13 листопада 1946 р. Обвинувач. за ст. 54-1а, 54-11 КК УРСР. Засудж. ВТ військ МВС Рівненської обл. 29 січня 1947 р. на 10 р. ВТТ і 5 р. позбавлення прав з конфіскацією майна. Звільн. 7 липня 1955 р. Реабіл. висновком прокуратури Рівненської обл. від 26 листопада 1993 р. (СБУ, 14797).

Сірот Володимир Миколайович, 1932 р. н., м. Одеса. Єврей, ув'язнений ВТТ № 169 с. Городище УВС Рівненського облвиконкому. Заарешт. 28 січня 1957 р. Обвинувач. за ст. 54-10 ч. 1 КК УРСР. Засудж. Рівненським облсудом 27 лютого 1957 р. на 10 р. ВТТ і 5 р. позбавлення прав, термін покарання долучений до вироку Свердловського облсуду від 9 лютого 1956 р. і за сукупністю злочинів визначений 20 р. ВТТ і 5 р. позбавлення прав. Реабіл. висновком прокуратури Рівненської обл. від 5 квітня 1994 р. (СБУ, 15477).

Сірочук Зиновій Миколайович, вересень 1912 р. н., с. Мнишин Гощанського р-ну. Українець, самоучка, селянин. Прож. с. Мнишин Гощанського р-ну. Заарешт. 5 листопада 1940 р. Обвинувач. за ст. 54-4 КК УРСР. Засудж. ОН при НКВС СРСР 28 травня 1941 р. на 8 р. ВТТ. Реабіл. висновком прокуратури Рівненської обл. від 21 червня 1989 р. (ДАРО, 332).

Сірочук Леонтій Васильович, 1920 р. н., с. Мнишин Гощанського р-ну. Українець, освіта 6 кл., селянин. Прож. с. Коростятин Тучинського р-ну. Заарешт. 23 жовтня 1945 р. Обвинувач. за ст. 54-1а, 54-11 КК УРСР. Засудж. ВТ військ НКВС Рівненської обл. 18 лютого 1946 р. на 10 р. ВТТ і 5 р. позбавлення прав з конфіскацією майна. Звільн. 21 грудня 1951 р. Реабіл. висновком прокуратури Рівненської обл. від 30 грудня 1991 р. (СБУ, 6266).

Сірочук Олександр Васильович, 1927 р. н., с. Мнишин Гощанського р-ну. Українець, освіта 4 кл., селянин. Прож. с. Коростятин Тучинського р-ну. Заарешт. 13 серпня 1944 р. Обвинувач. за ст. 54-1а, 54-11 КК УРСР. Постановою УНКВС у Рівненській обл. від 6 грудня 1944 р. справу припинено, з-під варти звільнено. Удруге заарешт. 23 жовтня 1945 р. На той час прож. м. Рівне, вул. Млинівська, 31, працював робітником

держмлина № 1. Обвинувач. за ст. 54-1а, 54-11 КК УРСР. Засудж. ВТ військ НКВС Рівненської обл. 18 лютого 1946 р. на 10 р. ВТТ з конфіскацією майна. Ухвалою ВТ військ МВС Рівненської обл. від 22 квітня 1947 р. термін покарання знижено до 6 р. ВТТ і 3 р. позбавлення прав. Звільн. 26 червня 1950 р. Реабіл. висновком прокуратури Рівненської обл. від 30 грудня 1991 р. (ДАРО, 2299, СБУ, 6266).

Сірук Ганна Юріївна, 1932 р. н., с. Сінне Тучинського р-ну. Українка, освіта 3 кл., селянка. Прож. с. Сінне Тучинського р-ну. Заарешт. 23 січня 1953 р. Обвинувач. за ст. 54-10 ч. 2, 54-11 КК УРСР. Засудж. Рівненським облсудом 25 лютого 1953 р. на 10 р. ВТТ і 5 р. позбавлення прав з конфіскацією майна. Звільн. 9 липня 1956 р. Ухвалою СК в кримінальних справах ВС УРСР від 6 серпня 1956 р. вирок скасовано, справу припинено за недоведеністю. (СБУ, 1996).

Сірук Єфросинія Якимівна, 1925 р. н., с. Воронів Тучинського р-ну. Українка, освіта 4 кл., селянка. Прож. с. Воронів Тучинського р-ну. Заарешт. 23 січня 1951 р. Обвинувач. за ст. 54-10 ч. 2, 54-11, 54-2 КК УРСР. Засудж. Рівненським облсудом 28-31 березня 1951 р. на 10 р. ВТТ і 5 р. позбавлення прав. Постановою пленуму ВС УРСР від 19 вересня 1955 р. термін покарання знижено до 5 р. ВТТ. Звільн. 25 червня 1956 р. Реабіл. висновком прокуратури Рівненської обл. від 25 березня 1992 р. (СБУ, 8029, т. 1-5).

Сірук Ірина Михайлівна, 1929 р. н., с. Сінне Тучинського р-ну. Українка, освіта 3 кл., селянка. Прож. с. Сінне Тучинського р-ну. Заарешт. 23 січня 1953 р. Обвинувач. за ст. 54-10 ч. 2, 54-11 КК УРСР. Засудж. Рівненським облсудом 25 лютого 1953 р. на 10 р. ВТТ і 5 р. позбавлення прав з конфіскацією майна. Ухвалою СК в кримінальних справах ВС УРСР від 6 серпня 1956 р. вирок скасовано, справу припинено за недоведеністю. (СБУ, 1996).

Сірук Корній Левкович, 1897 р. н., с. Новосілки Здолбунівського р-ну. Українець, освіта 2 кл., селянин. Прож. с. Новосілки Здолбунівського р-ну. Заарешт. 10 березня 1944 р. Обвинувач. за ст. 54-1а, 54-11 КК УРСР. Засудж. ВТ військ НКВС Рівненської обл. 12 липня 1944 р. на 10 р. ВТТ і 5 р. позбавлення прав з конфіскацією майна. Постановою президії Рівненського облсуду від 30 листопада 1959 р. вирок скасовано, справу припинено за недоведеністю складу злочину. (СБУ, 2799).

Сірук Петро Васильович, 1930 р. н., с. Жалянка Тучинського р-ну. Українець, селянин. Прож. с. Пустомити Тучинського р-ну. Заарешт. 2 лютого 1946 р. Обвинувач. за ст. 54-1а, 54-11 КК УРСР. Вироком ВТ військ МВС Рівненської обл. від 18 травня 1946 р. виправдано, з-під варти звільнено. (СБУ, 12638).

Сірук Яким Максимович, 1888 р. н., с. Воронів Тучинського р-ну. Українець, освіта 3 кл., селянин. Прож. с. Воронів Тучинського р-ну. Заарешт. 23 січня 1951 р. Обвинувач. за ст. 54-10 ч. 2, 54-11, 54-2 КК УРСР. Засудж. Рівненським облсудом 28-31 березня 1951 р. на 25 р. ВТТ і 5 р. позбавлення прав з конфіскацією майна. Постановою пленуму ВС УРСР від 19 вересня 1955 р. термін покарання знижено до 10 р. ВТТ. Звільн. 14 травня 1956 р. Реабіл. висновком прокуратури Рівненської обл. від 25 березня 1992 р. (СБУ, 8029, т. 1-5).

Сістук Іван Феодосійович, 1923 р. н., с. Річиця Тучинського р-ну. Українець, освіта 3 кл., селянин. Прож. с. Річиця Тучинського р-ну. Заарешт. 5 лютого 1944 р.

Обвинувач. за ст. 54-1а, 54-11 КК УРСР. Засудж. ВТ військ НКВС Рівненської обл. 5 травня 1944 р. на 10 р. ВТТ і 5 р. позбавлення прав з конфіскацією майна. Звільн. 13 січня 1954 р. Реабіл. висновком прокуратури Рівненської обл. від 20 січня 1992 р. (СБУ, 12661).

Сістук Петро Гнатович, 1921 р. н., с. Річиця Тучинського р-ну. Українець, освіта 3 кл., селянин. Прож. с. Річиця Тучинського р-ну. Заарешт. 18 травня 1944 р. Обвинувач. за ст. 54-1а, 54-11 КК УРСР. Засудж. ВТ військ Київського гарнізону 8 грудня 1944 р. на 10 р. ВТТ і 5 р. позбавлення прав. Помер 4 травня 1945 р. у ВТТ. Реабіл. висновком прокуратури Рівненської обл. від 26 листопада 1993 р. (СБУ, 14795).

Сістук Петро Тимофійович, 1923 р. н., с. Річиця Тучинського р-ну. Українець, освіта 2 кл., селянин. Прож. с. Річиця Тучинського р-ну. Заарешт. 24 травня 1944 р. Обвинувач. за ст. 54-1а, 54-11 КК УРСР. Засудж. ВТ військ Київського гарнізону 8 грудня 1944 р. на 10 р. ВТТ і 5 р. позбавлення прав. Помер 1 жовтня 1945 р. у Дальстрої. Реабіл. висновком прокуратури Рівненської обл. від 26 листопада 1993 р. (СБУ, 14795).

Сістук Яків Іванович, 1905 р. н., с. Річиця Тучинського р-ну. Українець, малописьменний, селянин. Прож. с. Річиця Тучинського р-ну. Заарешт. 5 лютого 1944 р. Обвинувач. за ст. 54-1а, 54-11 КК УРСР. Засудж. ВТ військ НКВС Рівненської обл. 5 травня 1944 р. на 10 р. ВТТ і 5 р. позбавлення прав з конфіскацією майна. Помер 23 квітня 1945 р. в окремому табірному пункті № 4 УНКВС у Дніпропетровської обл. Реабіл. висновком прокуратури Рівненської обл. від 20 січня 1992 р. (СБУ, 12661).

Сітар Михайло Янович, 1902 р. н., с. Сестрятин Червоноармійського р-ну. Поляк, закінчив приходську школу, селянин. Прож. с. Сестрятин Червоноармійського р-ну. Заарешт. 7 грудня 1940 р. Обвинувач. за ст. 54-13 КК УРСР. Засудж. ОН при НКВС СРСР 31 травня 1941 р. на 8 р. ВТТ. Реабіл. висновком прокуратури Рівненської обл. від 28 вересня 1989 р. (ДАРО, 240).

Сітарчук Олександр Кірович, 1916 р. н., с. Малі Дорогостаї Млинівського р-ну. Українець, освіта 4 кл., селянин. Прож. с. Малі Дорогостаї Млинівського р-ну. Заарешт. 12 липня 1940 р. Обвинувач. за ст. 54-2, 54-10 ч. 1 КК УРСР. Постановою від УНКВС у Рівненській обл.від 14 листопада 1940 р. справу припинено. (ДАРО, 1765).

Сітель Михайло Карлович, 21 листопада 1902 р. н., м. Новоград-Волинський. Поляк, закінчив гімназію, начальник ст. Удрицьк. Прож. ст. Удрицьк Висоцького р-ну. Заарешт. 23 жовтня 1939 р. Обвинувач. за ст. 54-13 КК УРСР. Засудж. ОН при НКВС СРСР 11 грудня 1940 р. на 8 р. ВТТ. Реабіл. висновком прокуратури Рівненської обл. від 10 серпня 1989 р. (ДАРО, 452).

Сітковський Збігнєв Станіславович, 1 березня 1912 р. н., Келецька губ. (Польща). Поляк, освіта 7 кл., службовець ст. Рівне. Прож. м. Рівне, вул. Кавалерійська, 9, кв. 3. Заарешт. 23 березня 1940 р. Обвинувач. за ст. 54-13 КК УРСР. Засудж. ОН при НКВС СРСР 2 листопада 1940 р. на 8 р. ВТТ. Амністований 10 вересня 1940 р. як польський громадянин. Реабіл. висновком прокуратури Рівненської обл. 22 травня 1989 р. (ДАРО, 89)

Сіффер Мойсей Йосифович, 1906 р. н., м. Львів. Єврей, самоук, без певних занять. Прож. м. Костопіль, вул. Жовтнева, 3. Заарешт. 24 серпня 1940 р. Обвинувач. за ст. 54-7 КК УРСР.

Засудж. ОН при НКВС СРСР 12 травня 1941 р. на 5 р. заслання в Кара-Калпакську АРСР. Реабіл. висновком прокуратури Рівненської обл. від 28 липня 1989 р. (ДАРО, 241).

Січкар Ганна Мартинівна, 1923 р. н., с. Чудниця Гощанського р-ну. Українка, освіта 3 кл., заготівельник ССТ. Прож. с. Чудниця Гощанського р-ну. Заарешт. 2 квітня 1945 р. Обвинувач. за ст. 54-1а, 54-11 КК УРСР, ст. 2 Указу ПВР СРСР від 19 квітня 1943 р. Засудж. ВТ військ НКВС Рівненської обл. 26 червня 1945 р. на 15 р. каторжних робіт і 5 р. позбавлення прав з конфіскацією майна. Ухвалою ВТ ПрикВО від 26 жовтня 1954 р. термін покарання знижено до 9 р. ВТТ і 3 р. позбавлення прав. Звільн. 18 квітня 1956 р. Реабіл. висновком прокуратури Рівненської обл. від 21 жовтня 1991 р. (СБУ, 6584).

Січкар Василь Демидович, 1930 р. н., с. Бранів Межиріцького р-ну. Українець, освіта 3 кл., селянин. Прож. с. Бранів Межиріцького р-ну. Заарешт. 8 вересня 1947 р. Обвинувач. за ст. 54-1а, 54-11 КК УРСР. Засудж. ОН при МДБ СРСР 12 червня 1948 р. на 8 р. ВТТ. Реабіл. висновком прокуратури Рівненської обл. від 15 березня 1993 р. (ДАРО, 5286).

Січкар Федір Адамович, 1921 р. н., с. Чудниця Гощанського р-ну. Українець, освіта 4 кл., червоноармієць 53 зсп 11 зсб. Прож. м. Харків. Заарешт. 10 травня 1944 р. Обвинувач. за ст. 54-1а, 54-11 КК УРСР. Постановою ВКР «Смерш» 11 зсб від 30 липня 1944 р. справу припинено за недоведеністю провини. (ДАРО, 2363).

Січова Галина Павлівна, 1930 р. н., с. Тайкури Здолбунівського р-ну. Українка, освіта 3 кл., селянка. Прож. с. Тайкури Здолбунівського р-ну. Заарешт. 29 січня 1949 р. Обвинувач. за ст. 54-1а, 54-11 КК УРСР. Засудж. ВТ військ МВС Рівненської обл. 13 квітня 1949 р. на 25 р. ВТТ і 5 р. позбавлення прав. Ухвалою ВТ ПрикВО від 13 жовтня 1954 р. термін покарання знижено до 6 р. ВТТ і 2 р. позбавлення прав. Звільн. 24 квітня 1955 р. Реабіл. висновком прокуратури Рівненської обл. від 14 липня 1992 р. (СБУ, 9587).

Січова Ганна Гордіївна, 1906 р. н., с. Тайкури Здолбунівського р-ну. Українка, неписьменна, селянка. Прож. с. Тайкури Здолбунівського р-ну. Заарешт. 5 березня 1946 р. Обвинувач. за ст. 54-1а, 54-11 КК УРСР. Засудж. ВТ військ МВС Рівненської обл. 16 травня 1946 р. на 10 р. ВТТ і 5 р. позбавлення прав з конфіскацією майна. Звільн. 29 серпня 1955 р. Реабіл. висновком прокуратури Рівненської обл. від 27 червня 1992 р. (СБУ, 9586).

Січова Надія Павлівна, 1924 р. н., с. Тайкури Здолбунівського р-ну. Українка, освіта 2 кл., селянка. Прож. с. Тайкури Здолбунівського р-ну. Заарешт. 5 березня 1946 р. Обвинувач. за ст. 54-1а, 54-11 КК УРСР. Засудж. ВТ військ МВС Рівненської обл. 16 травня 1946 р. на 10 р. ВТТ і 5 р. позбавлення прав з конфіскацією майна. Звільн. 31 березня 1956 р. Реабіл. висновком прокуратури Рівненської обл. від 27 червня 1992 р. (СБУ, 9586).

Січовий Григорій Парфенович, 1911 р. н., с. Тайкури Здолбунівського р-ну. Українець, вояк УПА, перебував на нелегальному становищі. Прож. с. Тайкури Здолбунівського р-ну. Заарешт. 22 червня 1944 р. Обвинувач. за ст. 54-1а, 54-11 КК УРСР. Засудж. ВТ військ НКВС Рівненської обл. 15 серпня 1944 р. до ВМП – розстрілу. Вирок виконано 25 жовтня 1944 р. Реабіл. висновком прокуратури Рівненської обл. від 13 грудня 1993 р. (СБУ, 14897).

Січовий Павло Купріянович, 1889 р. н., с. Тайкури Здолбунівського

р-ну. Українець, освіта 2 кл., селянин. Прож. с. Тайкури Здолбунівського р-ну. Заарешт. 4 липня 1944 р. Обвинувач. за ст. 54-1а, 54-11 КК УРСР, ст. 2 Указу ПВР СРСР від 19 квітня 1943 р. Засудж. ВТ військ НКВС Рівненської обл. 13 жовтня 1944 р. на 20 р. каторжних робіи і 5 р. позбавлення прав з конфіскацією майна. Реабіл. висновком прокуратури Рівненської обл. від 29 квітня 1992 р. (СБУ, 8707).

Січовий Петро Іванович, 1904 р. н., с. Тайкури Здолбунівського р-ну. Українець, неписьменний, селянин. Прож. с. Тайкури Здолбунівського р-ну. Заарешт. 9 травня 1944 р. Обвинувач. за ст. 54-1а, 54-11 КК УРСР. Постановою УНКВС у Рівненській обл. від 16 травня 1945 р. справу припинено, направлено у спецтабір НКВС для подальшої фільтрації. (ДАРО, 2499).

Сказа Віктор Вацлавович, 1896 р. н., с. Антопіль Рівненського р-ну. Поляк, неписьменний, охоронець аеродрому. Прож. м. Рівне, вул. Перескок, 4. Заарешт. 9 червня 1945 р. Обвинувач. за ст. 54-2, 54-10 ч. 2 КК УРСР. Засудж. ВТ військ НКВС Рівненської обл. 8 вересня 1945 р. на 10 р. ВТТ і 5 р. позбавлення прав з конфіскацією майна. Реабіл. висновком прокуратури Рівненської обл. від 21 листопада 1991 р. (СБУ, 5713).

Скаковець Іван Гнатович, 1921 р. н., х. Хміль Глиннівської сільради Рокитнівського р-ну. Українець, неписьменний, селянин. Прож. х. Хміль Рокитнівського р-ну. Заарешт. 20 вересня 1945 р. Обвинувач. за ст. 54-1а, 54-11 КК УРСР. Засудж. ВТ військ НКВС Рівненської обл. 12 січня 1945 р. на 10 р. ВТТ і 5 р. позбавлення прав з конфіскацією майна. Помер 10 жовтня 1950 р. у табірному відділенні № 2 Дубравлагу. Реабіл. висновком прокуратури Рівненської обл. від 5 жовтня 1993 р. (СБУ, 14111).

Скальський Терентій Власович, 1883 р. н., с. Глибока Долина Козинського р-ну. Українець, освіта 3 кл., селянин. Прож. с. Глибока Долина Козинського р-ну. Заарешт. 9 квітня 1945 р. Обвинувач. за ст. 20-54-1а, 54-11 КК УРСР. Засудж. ВТ військ НКВС Рівненської обл. 30 липня 1945 р. на 10 р. ВТТ і 5 р. позбавлення прав з конфіскацією майна. Помер 12 вересня 1946 р. в окремому табірному пункті № 120 УМВС у Дніпропетровській обл. Реабіл. висновком прокуратури Рівненської обл. від 19 грудня 1991 р. (СБУ, 6149).

Скарбарчук Андрій Миколайович, 1901 р. н., с. Харалуг Межиріцького р-ну. Українець, малописьменний, голова сільради. Прож. с. Харалуг Межиріцького р-ну. Заарешт. 14 червня 1945 р. Обвинувач. за ст. 54-1а, 54-11 КК УРСР. Засудж. ВТ військ НКВС Рівненської обл. 16 серпня 1945 р. на 10 р. ВТТ і 5 р. позбавлення прав з конфіскацією майна. Помер 11 грудня 1947 р. у ВТТ будівництва № 907 МВС СРСР (м. Усть-Нарва, Естонія). Реабіл. висновком прокуратури Рівненської обл. від 8 лютого 1993 р. (СБУ, 11484).

Скарбарчук Василь Степанович, 1921 р. н., с. Копитів Корецького р-ну. Українець, освіта 3 кл., селянин. Прож. с. Копитів Корецького р-ну. Заарешт. 30 вересня 1944 р. Обвинувач. за ст. 54-1а, 54-11 КК УРСР. Постановою УНКВС у Рівненській обл. від 19 липня 1945 р. справу припинено. (ДАРО, 2533).

Скарбарчук Іван Трохимович, 1927 р. н., с. Харалуг Межиріцького р-ну. Українець, освіта 2 кл., вояк УПА, перебував на нелегальному становищі. Заарешт. 1 червня 1945 р. Обвинувач. за ст. 54-1а, 54-11 КК УРСР. Засудж. ВТ військ НКВС Рівненської обл. 20 серпня 1945 р. до ВМП – розстрілу з конфіскацією май-

на. Ухвалою ВК ВС СРСР від 22 вересня 1945 р. ВМП замінено на 20 р. каторжних робіт і 5 р. позбавлення прав. Загинув 13 листопада 1951 р. під час роботи у шахті №1 табірного відділення №1 Рєчлагу. Реабіл. висновком прокуратури Рівненської обл. від 27 грудня 1993 р. (СБУ, 15035).

Скарбарчук Яким Трохимович, 1924 р. н., с. Харалуг Межиріцького р-ну. Українець, селянин. Прож. с. Харалуг Межиріцького р-ну. Заарешт. 25 травня 1944 р. Обвинувач. за ст. 54-1а, 54-11 КК УРСР, ст. 2 Указу ПВР СРСР від 19 квітня 1943 р. Засудж. ВТ військ НКВС Рівненської обл. 18 січня 1945 р. на 20 р. каторжних робіт і 5 р. позбавлення прав з конфіскацією майна. Звільн. 22 серпня 1956 р. Реабіл. висновком прокуратури Рівненської обл. від 17 червня 1993 р. (СБУ, 13278).

Скаржинець Іван Михайлович, 1913 р. н., с. Людинь Висоцького р-ну. Українець, освіта 2 кл., червоноармієць 761 окремого будівельного батальйону. Прож. смт. Нейво-Рудянка Кіровоградського р-ну Свердловської обл. Заарешт. 9 жовтня 1941 р. Обвинувач. за ст. 193-2г, 19-58-1б, 58-8 КК РРФСР. Ухвалою ВТ УралВО від 17 лютого 1942 р. справу припинено, направлено на примусове лікування. (СБУ, 2888).

Скаржинець Петро Карпович, 1920 р. н., с. Золоте Висоцького р-ну. Українець, малописьменний, селянин. Прож. с. Золоте Висоцького р-ну. Заарешт. 16 червня 1949 р. Обвинувач. за ст. 54-1а, 54-11 КК УРСР. Засудж. ОН при МДБ СРСР 28 жовтня 1949 р. на 10 р. ВТТ. Реабіл. постановою президії Рівненського облсуду від 28 березня 1990 р. (ДАРО, 4355).

Скаржинська Надія Романівна, 1925 р. н., м. Дубровиця Рівненської обл. Українка, освіта 7 кл., секретар народного суду. Прож. м. Дубровиця Рівненської обл. Заарешт. 8 березня 1950 р. Обвинувач. за ст. 54-1а, 54-11 КК УРСР. Засудж. ВТ військ МВС Рівненської обл. 30 червня 1950 р. на 25 р. ВТТ і 5 р. позбавлення прав з конфіскацією майна. Ухвалою ВТ ПрикВО від 16 травня 1956 р. термін покарання знижено до 6 р. ВТТ і 2 р. позбавлення прав. Звільн. 28 травня 1956 р. Реабіл. висновком прокуратури Рівненської обл. від 10 січня 1992 р. (СБУ, 6184).

Сквара Віцентій Янович, 1901 р. н., с. Поташня Келецької губ. (Польща). Поляк, освіта 5 кл., електромонтер держмлина. Прож. м. Рівне, вул. Піша, 5, кв. 2. Заарешт. 23 вересня 1940 р. Обвинувач. за ст. 54-2, 54-11 КК УРСР. Звільн. 17 вересня 1941 р. як польський громадянин. Реабіл. висновком прокуратури Рівненської обл. від 9 серпня 1989 р. (ДАРО, 454).

Скерневський Станіслав Юзефович, 5 серпня 1892 р. н., с. Бржуза Козеніцького п-ту Радомської губ. (Польща). Поляк, освіта 3 кл., поліцейський. Прож. с. Басів Кут Рівненського р-ну. Заарешт. 7 жовтня 1939 р. Обвинувач. за ст. 54-13 КК УРСР. Засудж. ОН при НКВС СРСР 11 жовтня 1940 р. на 8 р. ВТТ. Реабіл. висновком прокуратури Рівненської обл. від 10 серпня 1989 р. (ДАРО, 445).

Скиба Кіндрат Андрійович, 1904 р. н., с. Озери Висоцького р-ну. Українець, неписьменний, селянин. Прож. с. Озери Висоцького р-ну. Заарешт. 28 серпня 1948 р. Обвинувач. за ст. 20-54-1а КК УРСР. Засудж. ВТ військ МВС Рівненської обл. 20 жовтня 1948 р. на 25 р. ВТТ і 5 р. позбавлення прав з конфіскацією майна. Помер 27 грудня 1952 р. у стаціонарі табірного відділення № 14 Рєчлагу. Реабіл. висновком прокуратури

Рівненської обл. від 8 лютого 1993 р. (СБУ, 11427).

Скиба Петро Михайлович, 1898 р. н., с. Олексіївка Андріївського р-ну Сталінської обл. Українець, освіта 4 кл., перукар. Прож. м. Рівне, вул. Леваневського, 10. Заарешт. 27 квітня 1950 р. Обвинувач. за ст. 54-4, 54-10 ч. 1 КК УРСР. Засудж. ОН при МДБ СРСР 6 січня 1951 р. на 10 р. ВТТ. Реабіл. висновком прокуратури Рівненської обл. від 11 вересня 1989 р. (ДАРО, 3694).

Скибай Юрій Григорович, 1923 р. н., с. Петрівка Кролевецького р-ну Сумської обл. Українець, освіта незакінчена вища, відповідальний секретар газети «Дубенська правда». Прож. м. Дубно, вул. Замкова, 9. Заарешт. 9 червня 1944 р. Обвинувач. за ст. 54-1а, 54-11 КК УРСР. Постановою УНКДБ у Рівненській обл. від 7 червня 1945 р. справу припинено, направлено у спецтабір НКВС для фільтрації. (ДАРО, 2061).

Скибан Андрій Максимович, 1921 р. н., с. Орв'яниця Дубровицького р-ну. Українець, освіта 4 кл., рядовий 374 зсп 7 зсб. Прож. Кунгурський р-н Пермської обл. (Росія). Заарешт. 14 червня 1944 р. Обвинувач. за ст. 54-1а, 54-11 КК УРСР. Засудж. ОН при НКВС СРСР 24 березня 1945 р. на 8 р. ВТТ. Постановою президії Рівненського облсуду від 29 січня 1992 р. вирок скасовано, справу припинено за відсутністю складу злочину. (ДАРО, 4671).

Скибан Іван Сергійович, 1912 р. н., с. Любиковичі Сарненського р-ну. Українець, освіта 2 кл., голова ССТ. Прож. с. Любиковичі Сарненського р-ну. Заарешт. 9 серпня 1946 р. Обвинувач. за ст. 54-1а, 54-11 КК УРСР. Засудж. ВТ військ МВС Рівненської обл. від 20 січня 1948 р. на 10 р. ВТТ і 5 р. позбавлення прав. Звільн. 9 вересня 1955 р. Ухвалою ВТ ПрикВО від 31 серпня 1956 р. вирок скасовано, справу припинено за недоведеністю складу злочину. (СБУ, 1295, т. 1-2).

Скибан Олексій Семенович, 1919 р. н., с. Любиковичі Сарненського р-ну. Українець, освіта 5 кл., голова правління к-пу «8 березня». Прож. с. Любиковичі Сарненського р-ну. Заарешт. 18 серпня 1950 р. Обвинувач. за ст. 20-54-1а, 54-11 КК УРСР. Постановою УМДБ у Рівненській обл. 4 грудня 1951 р. справу припинено, з-під варти звільн. 5 грудня 1951 р. (ДАРО, 2572).

Скибан Семен Тарасович, 1884 р. н., с. Любиковичі Сарненського р-ну. Українець, освіта початкова, селянин. Прож. с. Любиковичі Сарненського р-ну. Заарешт. 13 липня 1947 р. Обвинувач. за ст. 54-1а, 54-11 КК УРСР. Постановою УМДБ у Рівненській обл. від 15 вересня 1947 р. справу припинено. (ДАРО, 1975).

Скибан Яків Максимович, 1924 р. н., с. Орв'яниця Дубровицького р-ну. Українець, освіта 5 кл., селянин. Прож. с. Орв'яниця Дубровицького р-ну. Заарешт. 23 грудня 1947 р. Обвинувач. за ст. 20-54-1а КК УРСР. Засудж. ВТ військ МВС Рівненської обл. 11 лютого 1948 р. на 25 р. ВТТ і 5 р. позбавлення прав з конфіскацією майна. Ухвалою ВТ військ МВС УО від 12 березня 1948 р. термін покарання знижено до 10 р. ВТТ. Ухвалою ВТ ПрикВО від 24 вересня 1954 р. термін покарання знижено до 5 р. ВТТ. Звільн. 21 жовтня 1954 р. Реабіл. висновком прокуратури Рівненської обл. від 27 листопада 1991 р. (СБУ, 6351).

Скибінський Броніслав Адольфович, 1895 р. н., с. Сапожин Гощанського р-ну. Поляк, освіта початкова, селянин. Прож. с. Сапожин Гощанського р-ну. Заарешт. 2 лютого 1941 р. Обвинувач. за ст. 54-13 КК УРСР. Засудж. ОН при НКВС

СРСР 31 травня 1941 р. на 8 р. ВТТ. Реабіл. висновком прокуратури Рівненської обл. від 9 серпня 1989 р. (ДАРО, 664).

Скибінський В'ячеслав Дмитрович, 1927 р. н., с. Новоставці Гощанського р-ну. Українець, освіта 2 кл., селянин. Прож. с. Новоставці Гощанського р-ну. Заарешт. 6 жовтня 1945 р. Обвинувач. за ст. 20-54-1а, 54-11 КК УРСР. Засудж. ВТ військ МВС Рівненської обл. 18 травня 1946 р. на 10 р. ВТТ з конфіскацією майна. Помер 7 січня 1947 р. у ВТТ. Реабіл. висновком прокуратури Рівненської обл. від 16 лютого 1993 р. (СБУ, 11548).

Скибінський Мечислав Адольфович, 1905 р. н., с. Сапожин Гощанського р-ну. Поляк, освіта 1 кл., селянин. Прож. с. Сапожин Гощанського р-ну. Заарешт. 12 січня 1941 р. Обвинувач. за ст. 54-13 КК УРСР. Засудж. ОН при НКВС СРСР 31 травня 1941 р. на 8 р. ВТТ. Реабіл. висновком прокуратури Рівненської обл. від 9 серпня 1989 р. (ДАРО, 444).

Скибінський Олександр Григорович, 1927 р. н., с. Івачків Здолбунівського р-ну. Українець, освіта 5 кл., інспектор Здолбунівського райфінвідділу. Прож. с. Івачків Здолбунівського р-ну. Заарешт. 20 червня 1945 р. Обвинувач. за ст. 54-1а, 54-11 КК УРСР. Засудж. ВТ військ НКВС Вінницької обл. 6 вересня 1945 р. на 10 р. ВТТ і 5 р. позбавлення прав з конфіскацією майна. Реабіл. висновком прокуратури Рівненської обл. від 26 червня 1992 р. (СБУ, 9139).

Скибіцький Василь Якимович, 1912 р. н., с. Ставрів Острожецького р-ну. Українець, освіта 3 кл., червоноармієць 35 зсп 28 зсб. Прож. м. Новочеркаськ (Росія). Заарешт. 30 квітня 1944 р. Обвинувач. за ст. 58-1а, 58-11 КК РРФСР. Засудж. ОН при НКВС СРСР 29 липня 1944 р. на 10 р. ВТТ. Помер 11 грудня 1944 р. у Воркутлагу. Ухвалою СК в кримінальних справах ВС УРСР від 16 травня 1974 р. вирок скасовано, справу припинено за відсутністю складу злочину. (ДАРО, 3759).

Скиданчук Володимир Потійович, 1927 р. н., с. Ставки Рівненського р-ну. Українець, освіта 3 кл, селянин. Прож. с. Ставки Рівненського р-ну. Заарешт. 26 березня 1944 р. Обвинувач. за ст. 54-1а, 54-11 КК УРСР. Постановою УНКДБ у Рівненській обл. від 29 липня 1944 р. справу припинено, з-під варти звільнено. (ДАРО, 2015).

Скиданчук Наталія Гнатівна, 1913 р. н., с. Карпилівка Рівненського р-ну. Українка, неписьменна, селянка. Прож. с. Карпилівка Рівненського р-ну. Заарешт. 8 березня 1946 р. Обвинувач. за ст. 20-54-1а КК УРСР. Вироком ВТ військ МВС Рівненської обл. від 13 червня 1946 р. виправдано за недоведеністю обвинувачення. (СБУ, 1894).

Скиданчук Потій Васильович, 1886 р. н., с. Ставки Рівненського р-ну. Українець, малописьменний, селянин. Прож. с. Ставки Рівненського р-ну. Заарешт. 8 березня 1946 р. Обвинувач. за ст. 54-1а, 54-11 КК УРСР. Постановою прокуратури Рівненської обл. від 10 квітня 1947 р. справу припинено. (ДАРО, 1936).

Скиданчук Степан Михайлович, 1924 р. н., с. Понебель Рівненського р-ну. Українець, учень 5 кл. НСШ. Прож. с. Понебель Рівненського р-ну. Заарешт. 6 червня 1941 р. Обвинувач. за ст. 58-2, 58-11 КК РРФСР. Засудж. ОН при НКВС СРСР 9 жовтня 1942 р. на 5 р. ВТТ. Реабіл. висновком прокуратури Рівненської обл. від 28 вересня 1989 р. (ДАРО, 725).

Скібчик Василь Іванович, 1917 р. н., с. Заболоття Рафалівського р-ну. Українець, освіта 3 кл., селянин. Прож. с. Заболоття Рафалівського р-ну. Заарешт.

9 жовтня 1940 р. Обвинувач. за ст. 54-2, 54-11 КК УРСР. Засудж. Рівненським облсудом 25 лютого 1941 р. на 8 р. ВТТ і 3 р. позбавлення прав з конфіскацією майна. Реабіл. висновком прокуратури Рівненської обл. від 15 червня 1993 р. (СБУ, 13144).

Скібчик Василь Федорович, 1920 р. н., с. Заболоття Рафалівського р-ну. Українець, селянин. Прож. с. Заболоття Рафалівського р-ну. Заарешт. 1 січня 1945 р. Обвинувач. за ст. 54-1а, 54-11 КК УРСР, ст. 2 Указу ПВР СРСР від 19 квітня 1943 р. Засудж. ВТ військ НКВС Рівненської обл. 27 березня 1945 р. на 20 р. каторжних робіт і 5 р. позбавлення прав з конфіскацією майна. Звільн. 1 червня 1955 р. Реабіл. висновком прокуратури Рівненської обл. від 9 лютого 1993 р. (СБУ, 12123).

Скібчик Григорій Хомович, 1902 р. н., с. Заболоття Рафалівського р-ну Українець, освіта початкова, селянин. Прож. с. Заболоття Рафалівського р-ну. Заарешт. 12 жовтня 1940 р. Обвинувач. за ст. 54-2, 54-11 КК УРСР. Постановою УНКДБ у Рівненській обл. від 12 березня 1941 р. справу припинено. (ДАРО, 2712).

Скібчик Захар Тимофійович, 1915 р. н., с. Заболоття Рафалівського р-ну. Українець, малописьменний, селянин. Прож. с. Заболоття Рафалівського р-ну. Заарешт. 12 жовтня 1940 р. Обвинувач. за ст. 54-2, 54-11 КК УРСР. Засудж. Рівненським облсудом 25 лютого 1941 р. на 8 р. ВТТ і 3 р. позбавлення прав з конфіскацією майна. Помер 11 вересня 1942 р. у Богословлагу. Реабіл. висновком прокуратури Рівненської обл. від 15 червня 1993 р. (СБУ, 13144).

Скібчик Феодосій Хомович, 1909 р. н., с. Заболоття Рафалівського р-ну. Українець, освіта початкова, селянин. Прож. с. Заболоття Рафалівського р-ну. Заарешт. 27 вересня 1940 р. Обвинувач. за ст. 54-2, 54-11 КК УРСР. Засудж. Рівненським облсудом 25 лютого 1941 р. до ВМП – розстрілу з конфіскацією майна. Вирок виконано 22 червня 1941 р. Реабіл. висновком прокуратури Рівненської обл. від 15 червня 1993 р. (СБУ, 13144).

Скібчик Харитон Петрович, 1911 р. н., с. Заболоття Рафалівського р-ну. Українець, освіта 3 кл., столяр Рафалівського ліспромгоспу. Прож. х. Херма Рафалівського р-ну. Заарешт. 10 жовтня 1949 р. Обвинувач. за ст. 20-54-1а КК УРСР. Засудж. ОН при МДБ СРСР 25 січня 1950 р. на 10 р. ВТТ. Постановою президії Рівненського облсуду від 17 січня 1990 р. вирок скасовано, справу припинено за відсутністю складу злочину. (ДАРО, 4299).

Скібчик Юхим Андріянович, 1914 р. н., с. Заболоття Рафалівського р-ну. Українець, малописьменний, селянин. Прож. с. Заболоття Рафалівського р-ну. Заарешт. 5 грудня 1940 р. Обвинувач. за ст. 54-2, 54-11 КК УРСР. Засудж. Рівненським облсудом 25 лютого 1941 р. на 8 р. ВТТ і 3 р. позбавлення прав з конфіскацією майна. Реабіл. висновком прокуратури Рівненської обл. від 15 червня 1993 р. (СБУ, 13144).

Складанек Леон Вінцентович, 1917 р. н., с. Візна Ломжинського п-ту (Польща). Поляк, закінчив Влоцлавекську гімназію і класичний ліцей, репатріант. Без певного місця проживання. Заарешт. 9 червня 1945 р. Обвинувач. за ст. 54-1б, 54-11 КК УРСР. Постановою ТВ МДБ Ковельської залізниці етапований на 6 р. у Печорський вугільний басейн. Постановою ТВ МДБ Ковельської залізниці від 11 липня 1947 р. справу припинено, з-під варти звільнено. (ДАРО, 1921).

Скленар Йосиф Антонович, 1897 р. н., с. Новий Світ Дубенського п-ту Волинської губ. Чех, освіта 3 кл., пожежник мехбудзаводу інженерного відділу Біломорської флотилії. Прож. м. Архангельськ (Росія). Заарешт. 4 листопада 1944 р. Обвинувач. за ст. 58-10 ч. 2 КК РРФСР. Засудж. ВТ Біломорської флотилії 12 грудня 1944 р. на 7 р. ВТТ і 3 р. позбавлення прав з конфіскацією майна. Звільн. 4 листопада 1951 р. Ухвалою ВТ Північного флоту від 22 квітня 1960 р. вирок скасовано, справу припинено за відсутністю складу злочину. (СБУ, 3054).

Склінсмонт Сигізмунд Ярославович, 1905 р. н., м. Лунінець Мінської губ. (Білорусія). Поляк, освіта середня, бухгалтер Дубенського фінвідділу. Прож. м. Дубно, вул. Боженка 24. Заарешт. 8 квітня 1940 р. Обвинувач. за ст. 54-13 КК УРСР. Постановою УНКВС у Рівненській обл. від 15 серпня 1940 р. справу припинено, з-під варти звільнено. (ДАРО, 2618).

Скляр Федір Карпович, 1918 р. н., с. Новожуків Клеванського р-ну. Українець, селянин. Прож. с. Новожуків Клеванського р-ну. Заарешт. 29 червня 1944 р. Обвинувач. за ст. 54-1а, 54-11 КК УРСР, ст. 2 Указу ПВР СРСР від 19 серпня 1943 р. Засудж. ВТ військ НКВС Київської обл. 29 березня 1945 р. на 15 р. каторжних робіт і 5 р. позбавлення прав з конфіскацією майна. Реабіл. висновком прокуратури Рівненської обл. від 17 червня 1993 р. (СБУ, 13150).

Скобель Аркадій Єрмолайович, 1920 р. н., с. Користь Межиріцького р-ну. Українець, освіта 5 кл., рядовий 29 зсп. Прож. м. Кунгур Молотовської обл. (Росія). Заарешт. 20 грудня 1944 р. Обвинувач. за ст. 58-1а, 58-11 КК РРФСР. Засудж. ОН при НКВС СРСР 4 липня 1945 р. на 8 р. ВТТ. Звільн. 23 грудня 1951 р. Реабіл. висновком прокуратури Рівненської обл. від 3 квітня 1992 р. (ДАРО, 4912).

Скоблюк Петро Іванович, 1920 р. н., с. Сапожин Гощанського р-ну. Українець, освіта 4 кл., селянин. Прож. с. Сапожин Гощанського р-ну. Заарешт. 26 лютого 1945 р. Обвинувач. за ст. 54-1а, 54-11 КК УРСР. Засудж. ВТ військ НКВС Рівненської обл. 28 червня 1945 р. на 10 р. ВТТ і 5 р. позбавлення прав з конфіскацією майна. Звільн. 10 жовтня 1954 р. Реабіл. висновком прокуратури Рівненської обл. від 3 квітня 1992 р. (СБУ, 7917).

Скобух Уляна Семенівна, 1926 р. н., с. Білятичі Сарненського р-ну. Українка, селянка. Прож. с. Білятичі Сарненського р-ну. Заарешт. 3 грудня 1945 р. Обвинувач. за ст. 54-1а, 54-11 КК УРСР. Засудж. ВТ військ НКВС Рівненської обл. 30 січня 1946 р. на 10 р. ВТТ з конфіскацією майна. Звільн. 17 грудня 1954 р. Постановою президії Рівненського облсуду від 12 січня 1991 р. вирок скасовано, справу припинено за відсутністю складу злочину. (СБУ, 16092).

Сковородник Андрій Дмитрович, 1925 р. н., с. Пропастинське Демидівського р-ну. Українець, освіта 3 кл., червоноармієць 57 зсп 19 зсб. Прож. ст. Татіщево Саратовської обл. (Росія). Заарешт. 13 червня 1944 р. Обвинувач. за ст. 58-1а, 58-11 КК РРФСР. Засудж. ОН при НКВС СРСР 25 листопада 1944 р. на 8 р. ВТТ. Звільн. 23 квітня 1953 р. Постановою президії Рівненського облсуду від 11 травня 1993 р. вирок скасовано, справу припинено за відсутністю складу злочину. (ДАРО, 5432).

Скок Василь Васильович, 1923 р. н., с. Вишеньки Острозького р-ну. Українець, освіта 4 кл., селянин. Прож. с. Вишеньки Острозького р-ну. Заарешт. 23 квітня 1944 р. Обвинувач. за ст. 54-1а,

54-11 КК УРСР, ст. 2 Указу ПВР СРСР від 19 квітня 1943 р. Засудж. ВТ військ НКВС Рівненської обл. 29 липня 1944 р. на 20 р. каторжних робіт і 5 р. позбавлення прав з конфіскацією майна. Звільн. 8 серпня 1956 р. Реабіл. висновком прокуратури Рівненської обл. від 10 вересня 1992 р. (СБУ, 9919).

Скок Віталій Григорович, 1932 р. н., с. Коростова Острозького р-ну. Українець, селянин. Прож. с. Коростова Острозького р-ну. Заарешт. 17 грудня 1944 р. Обвинувач. за ст. 54-1а, 54-11 КК УРСР. Вироком ВТ Ковельської залізниці 17-18 травня 1945 р. виправдано, з-під варти звільнено. (СБУ, 10906).

Скок Дмитро Григорович, 1930 р. н., с. Коростова Острозького р-ну. Українець, освіта 4 кл., селянин. Прож. с. Коростова Острозького р-ну. Заарешт. 11 грудня 1944 р. Обвинувач. за ст. 54-1а, 54-11 КК УРСР. Засудж. ВТ Ковельської залізниці 17-18 травня 1945 р. на 10 р. ВТТ. Звільн. 10 березня 1956 р. Реабіл. висновком прокуратури Рівненської обл. від 30 жовтня 1992 р. (СБУ, 10906).

Скоков (Скок) Максим Григорович, 1918 р. н., с. Коростова Острозького р-ну. Українець, освіта 5 кл., селянин. Прож. с. Коростова Острозького р-ну. Заарешт. 19 липня 1944 р. Обвинувач. за ст. 54-1а, 54-11 КК УРСР. Засудж. ВТ Ковельської залізниці 30 грудня 1944 р. до ВМП – розстрілу. Постановою ПВР СРСР від 9 лютого 1945 р. ВМП замінено на 20 р. каторжних робіт. Помер 16 серпня 1951 р. в Озерлагу. Реабіл. висновком прокуратури Рівненської обл. від 4 листопада 1993 р. (СБУ, 15157. т. 1-2).

Скомаровський Яків Андрійович, 1883 р. н., с. Аннопіль Волинської губ. Українець, освіта початкова, непрацюючий. Прож. м. Костопіль, вул. Широка, 5. Заарешт. 22 вересня 1944 р. Обвинувач. за ст. 54-3 з санкції ст. 54-2 КК УРСР. Засудж. ВТ військ НКВС Рівненської обл. 17 січня 1945 р. на 10 р. ВТТ і 5 р. позбавлення прав з конфіскацією майна. Реабіл. висновком прокуратури Рівненської обл. від 13 травня 1992 р. (СБУ, 8891).

Скора-Михайлова Надія Володимирівна, 1922 р. н., м. Дубно Рівненської обл. Українка, членкиня ВЛКСМ, освіта початкова, завідувачка обліком райкому комсомолу. Прож. с. Верба Рівненської обл. Заарешт. 24 грудня 1944 р. Обвинувач. за ст. 54-1а, 54-11 КК УРСР. Засудж. ВТ військ НКВС Рівненської обл. 27 березня 1945 р. на 10 р. ВТТ і 5 р. позбавлення прав з конфіскацією майна. Звільн. 8 грудня 1953 р. Ухвалою СК ВС від 19 вересня 1968 р. вирок скасовано, справу припинено за відсутністю складу злочину. (СБУ, 3339).

Скорбатюк Василь Григорович, 1908 р. н., с. Боремель Демидівського р-ну. Українець, малописьменний, селянин. Прож. с. Боремель Демидівського р-ну. Заарешт. 29 січня 1941 р. Обвинувач. за ст. 54-2, 54-11 КК УРСР. Засудж. Рівненським облсудом 13-14 червня 1941 р. до ВМП – розстрілу з конфіскацією майна. Вирок виконано 22 червня 1941 р. у тюрмі № 1 м. Рівне УНКВС у Рівненській обл. Реабіл. висновком прокуратури Рівненської обл. від 26 листопада 1991 р. (ДАРО, 3323, СБУ, 5811).

Скорий Михайло Григорович, 1895 р. н., с. Богдашів Рівненського р-ну. Українець, освіта 3 кл., мельник. Прож. с. Богдашів Рівненського р-ну. Заарешт. 19 січня 1946 р. Обвинувач. за ст. 54-10 ч. 2 КК УРСР. Постановою військової прокуратури ПрикВО від 18 липня 1946 р. справу припинено, з-під варти звільн. 31 липня 1946 р. (ДАРО, 1225).

Скорий Петро Аліпійович, 29 червня 1917 р. н., с. Богдашів Рівненського

р-ну. Українець, освіта 6 кл., бригадир будівельників 3 відділення служби руху ст. Здолбунів. Прож. с. Богдашів Рівненського р-ну. Заарешт. 28 червня 1944 р. Обвинувач. за ст. 54-1а, 54-11 КК УРСР. Засудж. ВТ військ НКВС Рівненської обл. 22 листопада 1944 р. до ВМП – розстрілу. Ухвалою ВК ВС СРСР від 6 січня 1945 р. ВМП замінено на 20 р. каторжних робіт і 5 р. позбавлення прав. Помер 1 березня 1948 р. в окремому табірному пункті Хєта Транслагу. Реабіл. висновком прокуратури Рівненської обл. від 30 жовтня 1993 р. (СБУ, 14543).

Скорий Петро Андрійович, 1900 р. н., с. Богдашів Здолбунівського р-ну. Українець, робітник ст. Здолбунів. Прож. с. Богдашів Здолбунівського р-ну. Заарешт. 17 лютого 1941 р. Обвинувач. за ст. 54-10 ч. 1 КК УРСР. Засудж. лінійним судом Ковельської залізниці 15 березня 1941 р. на 5 р. ВТТ і 3 р. позбавлення прав. Реабіл. висновком прокуратури Рівненської обл. від 7 липня 1993 р. (СБУ, 13282).

Скорий Степан Григорович, 1901 р. н., с. Богдашів Рівненського р-ну. Українець, освіта 3 кл., селянин. Прож. с. Богдашів Рівненського р-ну. Заарешт. 30 жовтня 1944 р. Обвинувач. за ст. 54-1а, 54-11 КК УРСР, ст. 2 Указу ПВР СРСР від 19 квітня 1943 р. Засудж. ВТ військ НКВС Рівненської обл. 31 березня 1945 р. на 15 р. каторжних робіт і 5 р. позбавлення прав з конфіскацією майна. Помер 18 березня 1951 р. у табірному відділенні № 2 Луглагу. Реабіл. висновком прокуратури Рівненської обл. від 25 березня 1992 р. (СБУ, 9063).

Скорий Трифон Андрійович, 1906 р. н., с. Богдашів Рівненського р-ну. Українець, червоноармієць 1097 сп 326 сд 67 армії. Заарешт. 30 червня 1944 р. Обвинувач. за ст. 19-58-1б, 58-11 КК РРФСР. Засудж. ВТ 67 армії 3 ПФ 5 серпня 1944 р. на 10 р. ВТТ і 5 р. позбавлення прав з конфіскацією майна. Помер 22 жовтня 1945 р. у лікарні УВТК у Ленінградській обл. Реабіл. висновком військової прокуратури Західного регіону України від 11 січня 1996 р. (СБУ, 15826).

Скоріков Іван Тимофійович, 1912 р. н., с. Табунці Шахтинського р-ну Ростовської обл. (Росія). Українець, селянин. Прож. с. Лідаво Здолбунівського р-ну. Заарешт. 18 квітня 1944 р. Обвинувач. за ст. 54-1а, 54-11 КК УРСР, ст. 2 Указу ПВР СРСР від 19 квітня 1943 р. Засудж. ВТ військ НКВС Рівненської обл. 20 січня 1945 р. на 20 р. каторжних робіт і 5 р. позбавлення прав з конфіскацією майна. Звільн. 2 червня 1956 р. Реабіл. висновком військової прокуратури Західного регіону України від 8 липня 1994 р. (СБУ, 15552).

Скородько Віра Никанорівна, 7 травня 1925 р. н., с. Юзефин Корецького р-ну. Українка, освіта 8 кл., бухгалтер відділу соціального забезпечення Корецького райвиконкому. Прож. с. Юзефин Корецького р-ну. Заарешт. 28 листопада 1944 р. Обвинувач. за ст. 54-1а, 54-11 КК УРСР. Постановою УНКДБ у Рівненській обл. від 12 вересня 1945 р. справу припинено, з-під варти звільнено. (СБУ, 1950).

Скоромна Марія Якимівна, 1925 р. н., с. Богданівка Корецького р-ну. Українка, селянка. Прож. с. Забари Корецького р-ну. Заарешт. 27 січня 1948 р. Обвинувач. за ст. 54-1а, 54-11 КК УРСР. Засудж. ВТ військ МВС Рівненської обл. 31 травня 1948 р. на 25 р. ВТТ і 5 р. позбавлення прав. Звільн. 28 квітня 1956 р. Реабіл. висновком прокуратури Рівненської обл. від 14 вересня 1992 р. (СБУ, 9995).

Скоромна Степанида Федорівна, 25 грудня 1917 р. н., с. Богданівка Корець-

кого р-ну. Українка, освіта 2 кл., селянка. Прож. с. Богданівка Корецького р-ну. Заарешт. 22 грудня 1944 р. Обвинувач. за ст. 54-1а, 54-11 КК УРСР. Засудж. ВТ військ НКВС Рівненської обл. 23 березня 1945 р. на 10 р. ВТТ і 5 р. позбавлення прав з конфіскацією майна. Звільн. 25 квітня 1954 р. Реабіл. висновком прокуратури Рівненської обл. від 15 травня 1992 р. (СБУ, 9886).

Скоромний Мойсей Дементійович, 10 вересня 1908 р. н., с. Богданівка Корецького р-ну. Українець, освіта 3 кл., селянин. Прож. с. Бриків Корецького р-ну. Заарешт. 15 квітня 1944 р. Обвинувач. за ст. 54-1б, 54-11 КК УРСР, ст. 2 Указу ПВР СРСР від 19 квітня 1943 р. Засудж. ВТ військ НКВС Рівненської обл. 29 травня 1944 р. на 20 р. каторжних робіт і 5 р. позбавлення прав з конфіскацією майна. Звільн. 21 жовтня 1955 р. Реабіл. висновком прокуратури Рівненської обл. від 18 грудня 1992 р. (СБУ, 10780).

Скоромний Павло Федорович, 1907 р. н., с. Богданівка Рівненського п-ту. Українець, селянин. Прож. с. Богданівка Рівненського п-ту. Заарешт. 21 жовтня 1929 р. Обвинувач. за ст. 54-6, 56-24 КК УРСР. Засудж. надзвичайною сесією Шепетівського окружного суду 3 червня 1930 р. до ВМП – розстрілу з конфіскацією майна. Постановою Секретаріату ВУЦВК від 12 липня 1930 р. ВМП замінено на 10 р. ВТТ і 5 р. позбавлення прав з конфіскацією майна та 5 р. заслання. Реабіл. висновком прокуратури Рівненської обл. від 19 червня 1997 р. (СБУ, 16124).

Скоромний Яким Федорович, 1887 р. н., с. Забара Корецького р-ну. Українець, селянин. Прож. с. Богданівка Корецького р-ну. Заарешт. 27 вересня 1944 р. Обвинувач. за ст. 20-54-1а, 54-11 КК УРСР. Засудж. ВТ військ НКВС Рівненської обл. 8 серпня 1945 р. на 10 р. ВТТ і 5 р. позбавлення прав з конфіскацією майна. Звільн. 26 серпня 1954 р. Реабіл. висновком прокуратури Рівненської обл. від 15 вересня 1993 р. (СБУ, 13847).

Скоропада Дмитро Савович, 1917 р. н., м. Здолбунів Рівненської обл. Українець, освіта 3 кл., селянин. Прож. с. Дермань Перша Мізоцького р-ну. Заарешт. 7 квітня 1944 р. Обвинувач. за ст. 54-1а, 54-11 КК УРСР, ст. 2 Указу ПВР СРСР від 19 квітня 1943 р. Засудж. ВТ військ НКВС Рівненської обл. 19 вересня 1944 р. на 20 р. каторжних робіт і 5 р. позбавлення прав з конфіскацією майна. Помер 20 червня 1945 р. у Сєввостлагу. Реабіл. висновком прокуратури Рівненської обл. від 25 лютого 1993 р. (СБУ, 11800).

Скоропада Олексій Андрійович, 17 березня 1910 р. н., с. Дермань Перша Здолбунівського п-ту. Українець, закінчив Рівненську українську гімназію, навчався у Львівському музичному інституті, вчитель Дерманської НСШ. Прож. с. Дермань Перша Здолбунівського п-ту. Заарешт. 24 грудня 1939 р. Обвинувач. за ст. 54-2, 54-11 КК УРСР. Постановою УНКВС у Рівненській обл. від 25 вересня 1940 р. справу припинено, з-під варти звільн. 4 жовтня 1940 р. (ДАРО, 2890).

Скоропадська Ольга Олексіївна, 1928 р. н., с. Боремель Демидівського р-ну. Українка, селянка. Прож. с. Медушів Демидівського р-ну. Заарешт. 26 вересня 1944 р. Обвинувач. за ст. 54-1а, 54-11 КК УРСР. Засудж. ВТ військ НКВС Рівненської обл. 12 березня 1945 р. на 10 р. ВТТ. Звільн. 5 серпня 1954 р.. Реабіл. висновком прокуратури Рівненської обл. від 30 листопада 1992 р. (СБУ, 11596).

Скоропадюк Євдоким Архипович, 1915 р. н., с. Бродів Острозького р-ну.

Українець, освіта 3 кл., селянин. Прож. с. Бродів Острозького р-ну. Заарешт. 29 листопада 1944 р. Обвинувач. за ст. 54-1а, 54-11 КК УРСР. Постановою ТВ НКДБ Вінницької залізниці від 25 грудня 1944 р. направлено у спецтабір НКВС для подальшої фільтрації. Постановою УКДБ при РМ УРСР у Рівненській обл. від 24 грудня 1964 р. справу припинено за недоведеністю участі у здійсненні злочину. (ДАРО, 3177).

Скороход Григорій Данилович, 4 вересня 1921 р. н., с. Омеляна Рівненського р-ну. Українець, освіта 7 кл., червоноармієць 83 зсп 28 зсб. Прож. м. Новочеркаськ (Росія). Заарешт. 30 квітня 1944 р. Обвинувач. за ст. 58-1а, 58-11 КК РРФСР. Помер 20 жовтня 1944 р. у стаціонарі табірного пункту шахти № 8 комбінату «Воркутавугілля». Засудж. ОН при НКВС СРСР 11 грудня 1944 р. на 10 р. ВТТ. Постановою президії Рівненського облсуду від 14 березня 1990 р. вирок скасовано, справу припинено за відсутністю складу злочину. (СБУ, 16069).

Скороход Михайло Артемович, 1925 р. н., с. Корчів'я Костопільського р-ну. Українець, освіта початкова, селянин. Прож. с. Корчів'я Костопільського р-ну. Заарешт. 22 квітня 1945 р. Обвинувач. за ст. 54-1а, 54-11 КК УРСР. Засудж. ВТ військ НКВС Рівненської обл. 8 липня 1945 р. на 10 р. ВТТ і 5 р. позбавлення прав. Реабіл. висновком прокуратури Рівненської обл. від 16 квітня 1992 р. (СБУ, 8915).

Скороход Прокоп Самойлович, 1899 р. н., с. Підлужне Костопільського р-ну. Українець, освіта 2 кл., вояк УПА, перебував на нелегальному становищі. Заарешт. 18 серпня 1945 р. Обвинувач. за ст. 54-1а, 54-11 КК УРСР. Засудж. ВТ військ НКВС Рівненської обл. 5 жовтня 1945 р. до ВМП – розстрілу з конфіскацією майна. Ухвалою ВК ВС СРСР від 8 грудня 1945 р. ВМП замінено на 20 р. каторжних робіт і 5 р. позбавлення прав. Помер 1 березня 1947 р. у Сєввостлагу. Реабіл. висновком прокуратури Рівненської обл. від 12 січня 1994 р. (СБУ, 15256).

Скороход Степан Прокопович, 1932 р. н., с. Старожуків Клеванського р-ну. Українець, освіта 4 кл., колгоспник. Прож. с. Старожуків Клеванського р-ну. Заарешт. 17 січня 1950 р. Обвинувач. за ст. 54-1а, 54-11 КК УРСР. Засудж. ОН при МДБ СРСР 14 серпня 1950 р. на 10 р. ВТТ. Постановою ЦК з перегляду справ від 27 лютого 1956 р. термін покарання знижено до 5 р. ВТТ. Постановою президії Рівненського облсуду від 6 червня 1990 р. вирок скасовано, справу припинено за відсутністю складу злочину. (ДАРО, 4650-4651)

Скорський Віктор Іванович, 1925 р. н., с. Сураж Шумського Тернопільської обл. Українець, освіта 1 кл., селянин. Прож. с. Сураж Шумського р-ну. Заарешт. 25 червня 1944 р. Обвинувач. за ст. 54-1а, 54-11 КК УРСР. Засудж. ВТ військ НКВС Рівненської обл. 13 листопада 1944 р. до ВМП – розстрілу з конфіскацією майна. Постановою ПВР СРСР від 26 січня 1945 р. ВМП замінено на 20 р. каторжних робіт. Звільн. 29 березня 1957 р. Реабіл. висновком прокуратури Рівненської обл. від 26 лютого 1992 р. (СБУ, 7254).

Скоцик Ганна Самойлівна, 1928 р. н., с. Симонів Гощанського р-ну. Українка, малописьменна, селянка. Прож. с. Симонів Гощанського р-ну. Заарешт. 30 листопада 1944 р. Обвинувач. за ст. 54-1а, 54-11 КК УРСР. Засудж. ВТ військ НКВС Рівненської обл. 27 березня 1945 р. на 10 р. ВТТ і 5 р. позбавлення прав з конфіскацією майна. Звільн. 8 вересня 1954 р. Реабіл. висновком прокуратури Рівненської обл. від 9 грудня 1991 р. (СБУ, 6334).

Скоцик Євген Степанович, 1920 р. н., с. Томашгород Клесівського р-ну. Українець, селянин. Прож. с. Симонів Гощанського р-ну. Заарешт. 17 березня 1944 р. Обвинувач. за ст. 54-2, 54-11 КК УРСР. Засудж. ВТ 13 армії 4 квітня 1944 р. на 10 р. ВТТ і 5 р. позбавлення прав з конфіскацією майна. Звільн. 15 серпня 1952 р. Реабіл. висновком прокуратури Рівненської обл. від 20 квітня 1992 р. (СБУ, 12685).

Скоцик Леонтій Йосипович, 1916 р. н., с. Симонів Гощанського р-ну. Українець, перебував на нелегальному становищі. Заарешт. 2 квітня 1944 р. Обвинувач. за ст. 54-1а, 54-11 КК УРСР. Засудж. ВТ військ НКВС Рівненської обл. 5 вересня 1944 р. до ВМП – розстрілу з конфіскацією майна. Вирок виконано 15 листопада 1944 р. Реабіл. висновком прокуратури Рівненської обл. від 26 листопада 1993 р. (СБУ, 14806).

Скоцький Олександр Іванович, 1925 р. н., с. Підлужне Костопільського р-ну. Українець, освіта 3 кл., селянин. Прож. с. Підлужне Костопільського р-ну. Заарешт. 7 червня 1944 р. Обвинувач. за ст. 54-1а, 54-11 КК УРСР, ст. 2 Указу ПВР СРСР від 19 квітня 1943 р. Засудж. ВТ військ НКВС Рівненської обл. 13 серпня 1944 р. на 15 р. каторжних робіт і 5 р. позбавлення прав з конфіскацією майна. Помер 29 грудня 1944 р. у Сєввостлагу. Реабіл. висновком прокуратури Рівненської обл. від 7 лютого 1992 р. (СБУ, 7058).

Скоцький Юхим Тарасович, 1925 р. н., с. Рокитне Костопільського р-ну. Українець, селянин. Прож. с. Рокитне Костопільського р-ну. Заарешт. 16 квітня 1944 р. Обвинувач. за ст. 54-1а, 54-11 КК УРСР. Засудж. ВТ військ НКВС Рівненської обл. 4 липня 1944 р. на 10 р. ВТТ і 5 р. позбавлення прав з конфіскацією майна. Звільн. 3 вересня 1952 р. Реабіл. висновком прокуратури Рівненської обл. від 10 липня 1993 р. (СБУ, 14530).

Скочук Текля Степанівна, 1905 р. н., с. Надчиці Острожецького р-ну. Українка, освіта 2 кл., селянка. Прож. с. П'яннє Острожецького р-ну. Заарешт. 5 січня 1952 р. Обвинувач. за ст. 54-1а, 54-11 КК УРСР. Засудж. ВТ військ МДБ Рівненської обл. 19 квітня 1952 р. на 25 р. ВТТ і 5 р. позбавлення прав з конфіскацією майна. Ухвалою ВТ ПрикВО від 28 квітня 1955 р. термін покарання знижено до 6 р. ВТТ. Звільн. 17 січня 1956 р. Реабіл. висновком прокуратури Рівненської обл. від 15 лютого 1993 р. (СБУ, 11748).

Скраковська Євгенія Петрівна, 1934 р. н., с. Баранне Червоноармійського р-ну. Українка, малописьменна, селянка. Прож. с. Баранне Червоноармійського р-ну. Заарешт. 9 грудня 1950 р. Обвинувач. за ст. 54-12 КК УРСР. Засудж. ОН при МДБ СРСР 19 травня 1951 р. на 5 р. заслання в Красноярський край. Звільн. 22 червня 1956 р. Реабіл. висновком прокуратури Рівненської обл. від 11 січня 1990 р. (ДАРО, 3722).

Скрентович Ян Юзефович, 1897 р. н., м. Тернопіль. Поляк, неписьменний, осадник. Прож. с. Стовпин Рівненського п-ту. Заарешт. 18 жовтня 1939 р. Обвинувач. за ст. 54-10, 54-13 КК УРСР. Постановою УНКВС у Рівненській обл. від 13 січня 1940 р. справу припинено, висланий за межі західних областей України як військовий осадник. (ДАРО, 2624).

Скрипка Анатолій Платонович, 1915 р. н., м. Київ. Українець, закінчив медичний технікум, член ВКП(б), фельдшер Здолбунівської райлікарні. Прож. с. Здовбиця Здолбунівського р-ну. Заарешт. 4 липня 1949 р. Обвинувач. за ст. 20-54-1а КК УРСР. Засудж. ВТ військ

МВС Рівненської обл. 6 вересня 1949 р. на 25 р. ВТТ і 5 р. позбавлення прав з конфіскацією майна. Ухвалою ВТ ПрикВО від 19 листопада 1954 р. термін покарання знижено до 5 р. ВТТ. Звільн. 18 січня 1955 р. Реабіл. висновком прокуратури Рівненської обл. від 5 травня 1992 р. (СБУ, 8163).

Скрипка Єфросинія Яківна, 1919 р. н., с. Здовбиця Здолбунівського р-ну. Українка, освіта 7 кл., селянка. Прож. с. Здовбиця Здолбунівського р-ну. Заарешт. 4 липня 1949 р. Обвинувач. за ст. 20-54-1а КК УРСР. Засудж. ВТ військ МВС Рівненської обл. 6 вересня 1949 р. на 10 р. ВТТ і 3 р. позбавлення прав з конфіскацією майна. Ухвалою ВТ ПрикВО від 19 листопада 1954 р. термін покарання знижено до 5 р. ВТТ. Звільн. 18 січня 1955 р. Реабіл. висновком прокуратури Рівненської обл. від 5 травня 1992 р. (СБУ, 8163).

Скрипковський Григорій Миколайович, 1912 р. н., м. Козин Рівненської обл. Українець, освіта 2 кл., селянин. Прож. с. Іващуки Козинського р-ну. Заарешт. 25 березня 1944 р. Обвинувач. за ст. 54-2, 54-11 КК УРСР. Засудж. ВТ 1 УФ 5 червня 1944 р. на 7 р. ВТТ і 3 р. позбавлення прав з конфіскацією майна. Звільн. 14 вересня 1950 р. Реабіл. висновком прокуратури Рівненської обл. від 24 квітня 1992 р. (СБУ, 9744).

Скрипник Сергій Іванович, 11 листопада 1895 р. н., с. Обарів Рівненського р-ну. Українець, освіта 3 кл., голова сільради. Прож. с. Обарів Рівненського р-ну. Заарешт. 4 квітня 1944 р. Обвинувач. за ст. 54-1а, 54-11 КК УРСР. Помер 31 травня 1944 р. у тюрмі № 3 м. Рівне УНКВС у Рівненській обл. Постановою УНКВС у Рівненській обл. від 21 червня 1944 р. справу припинено у зв'язку зі смертю звинуваченого. Постановою прокуратури Рівненської обл. від 26 червня 1993 р. справу припинено за відсутністю складу злочину. (СБУ, 13592).

Скрипнюк Євген Омелянович, 1925 р. н., с. Углище Деражненського р-ну. Українець, освіта 4 кл., селянин. Прож. с. Углище Деражненського р-ну. Заарешт. 18 квітня 1945 р. Обвинувач. за ст. 54-1а, 54-11 КК УРСР. Засудж. ВТ 13 армії 27 вересня 1945 р. на 10 р. ВТТ з конфіскацією майна. Реабіл. висновком військової прокуратури ПрикВО від 24 вересня 1991 р. (СБУ, 5358).

Скрипнюк Юхим Єлисейович, 1918 р. н., с. Перемишель Славутського р-ну Кам'янець-Подільської обл. Українець, освіта незакінчена вища, без певних занять. Прож. с. Верба Дубенського р-ну. Заарешт. 14 лютого 1944 р. Обвинувач. за ст. 54-4 КК УРСР. Постановою УНКДБ у Рівненській обл. від 5 травня 1944 р. справу припинено, з-під варти звільн. 7 травня 1944 р. (СБУ, 2367).

Скрип'юк Ілля Хомович, 1925 р. н., с. Радів Млинівського р-ну. Українець, освіта 9 кл., член ВЛКСМ, учень Дубенського культпросвітнього технікуму. Прож. м. Дубно, вул. Замкова, 5. Заарешт. 4 жовтня 1948 р. Обвинувач. за ст. 20-54-1а КК УРСР. Засудж. ВТ військ МВС Рівненської обл. 16 січня 1949 р. на 25 р. ВТТ і 5 р. позбавлення прав з конфіскацією майна. Ухвалою ВТ ПрикВО від 10 листопада 1954 р. термін покарання знижено до 6 р. ВТТ і 2 р. позбавлення прав. Звільн. 15 грудня 1954 р. Реабіл. висновком прокуратури Рівненської обл. від 12 грудня 1991 р. (СБУ, 6034).

Скрип'юк Лаврентій Євтихійович, 1900 р. н., с. Радів Млинівського р-ну. Українець, освіта початкова, селянин. Прож. с. Радів Млинівського р-ну. Заарешт. 23 серпня 1940 р. Обвинувач. за ст. 54-13 КК УРСР. Засудж. ОН при НКВС

СРСР 7 травня 1941 р. на 8 р. ВТТ. Реабіл. висновком прокуратури Рівненської обл. від 14 вересня 1989 р. (ДАРО, 822).

Скрип'юк Хома Євтихійович, 1891 р. н., с. Радів Млинівського р-ну. Українець, освіта 2 кл., селянин. Прож. с. Радів Млинівського р-ну. Заарешт. 5 грудня 1948 р. Обвинувач. за ст. 20-54-1а КК УРСР. Засудж. ВТ військ МВС Рівненської обл. 16 січня 1949 р. на 25 р. ВТТ і 5 р. позбавлення прав з конфіскацією майна. Ухвалою ВТ військ МВС ЛВО від 9 лютого 1949 р., термін покарання знижено до 10 р. ВТТ. Ухвалою ВТ ПрикВО від 10 листопада 1954 р. термін покарання знижено до 5 р. ВТТ. Звільн. 27 листопада 1954 р. Реабіл. висновком прокуратури Рівненської обл. від 12 грудня 1991 р. (СБУ, 6034).

Скроб Володимир Сильвестрович, 1931 р. н., с. Убереж Степанського р-ну. Білорус, селянин. Прож. с. Убереж Степанського р-ну. Заарешт. 16 серпня 1948 р. Обвинувач. за ст. 54-1а, 54-11 КК УРСР. Засудж. ВТ військ МВС Рівненської обл. 26 жовтня 1948 р. на 25 р. ВТТ з конфіскацією майна. Ухвалою ВК ВС СРСР від 25 грудня 1955 р. термін покарання знижено до 5 р. ВТТ. Звільн. 28 лютого 1955 р. Реабіл. висновком прокуратури Рівненської обл. від 1 червня 1993 р. (СБУ, 12933).

Скроб Устим Іларіонович, 1888 р. н., с. Слобода Барановицької обл. (Білорусія). Білорус, малописьменний, голова сільради. Прож. с. Немовичі Сарненського р-ну. Заарешт. 6 листопада 1946 р. Обвинувач. за ст. 54-1а, 54-11 КК УРСР. Постановою УМДБ у Рівненській обл. від 13 квітня 1947 р. справу припинено, з-під варти звільн. 14 квітня 1947 р. (СБУ, 10718).

Скуба Василь Лаврентійович, 1927 р. н., с. Берестовець Костопільського р-ну. Українець, перебував на нелегальному становищі. Заарешт. 11 квітня 1946 р. Обвинувач. за ст. 54-1а, 54-11 КК УРСР, ст. 2 Указу ПВР СРСР від 19 серпня 1943 р. Засудж. ВТ військ МВС Рівненської обл. 10 червня 1946 р. на 15 р. каторжних робіт і 5 р. позбавлення прав з конфіскацією майна. Звільн. 27 червня 1956 р. Реабіл. висновком прокуратури Рівненської обл. від 24 лютого 1993 р. (СБУ, 12087).

Скуба Володимир Лук'янович, 1927 р. н., с. Бичаль Деражненського р-ну. Українець, освіта 3 кл., селянин. Прож. с. Бичаль Деражненського р-ну. Заарешт. 19 липня 1944 р. Обвинувач. за ст. 54-1а, 54-11 КК УРСР. Засудж. ВТ військ НКВС Рівненської обл. 4 листопада 1944 р. до ВМП – розстрілу. Ухвалою ВК ВС СРСР від 19 грудня 1944 р. ВМП замінено на 20 р. каторжних робіт. Звільн. 16 червня 1954 р. Реабіл. висновком прокуратури Рівненської обл. від 17 лютого 1992 р. (СБУ, 7994).

Скуба Ганна Григорівна, 1928 р. н., с. Бичаль Костопільського р-ну. Українка, освіта 3 кл., санітарка Дядковицької лікарні. Прож. с. Дядьковичі Рівненського р-ну. Заарешт. 1 серпня 1945 р. Обвинувач. за ст. 54-1а, 54-11 КК УРСР. Засудж. ВТ військ НКВС Рівненської обл. 12 листопада 1945 р. на 10 р. ВТТ з конфіскацією майна. Звільн. 2 жовтня 1954 р. Постановою президії Рівненського облсуду від 29 березня 1989 р. вирок скасовано, справу припинено за відсутністю складу злочину. (ДАРО, 7).

Скуба Олександр Кіндратович, 1913 р. н., с. Підлужне Костопільського р-ну. Українець, освіта 7 кл., селянин. Прож. с. Підлужне Костопільського р-ну. Заарешт. 28 грудня 1939 р. Обвинувач. за ст. 54-10 ч. 1, 54-11 КК УРСР. Постановою УНКВС у Харківській обл. від 8 жовтня 1940 р. справу припинено. (ДАРО, 2606).

Скуба Ольга Сергіївна, 1926 р. н., с. Баб'є Рожищенського р-ну Волинської обл. Українка, освіта 5 кл., селянка. Прож. с. Країв Гощанського р-ну. Заарешт. 14 січня 1951 р. Обвинувач. за ст. 54-2, 54-10 ч. 2, 54-11 КК УРСР. Засудж. Рівненським облсудом 28-31 березня 1951 р. на 10 р. ВТТ і 5 р. позбавлення прав. Постановою пленуму ВС УРСР від 19 вересня 1955 р. термін покарання знижено до 5 р. ВТТ. Звільн. 12 жовтня 1956 р. Реабіл. висновком прокуратури Рівненської обл. від 25 березня 1992 р. (СБУ, 8029, т. 1-5).

Скуба Петро Касянович, 1915 р. н., с. Асіївка Балаклійського р-ну Харківської обл. Українець, освіта 2 кл., робітник за наймом. Прож. с. Новосілки Здолбунівського р-ну. Заарешт. 5 жовтня 1949 р. Обвинувач. за ст. 54-10 ч. 2, 54-11 КК УРСР. Засудж. ОН при МДБ СРСР 25 лютого 1950 р. на 10 р. ВТТ. Звільн. 21 липня 1956 р. Реабіл. висновком прокуратури Рівненської обл. від 28 жовтня 1991 р. (ДАРО, 4455-4456).

Скуба Софія Антонівна, 1927 р. н., с. Стара Гута Сосновського р-ну. Українка, освіта початкова, селянка. Прож. с. Стара Гута Сосновського р-ну. Заарешт. 2 січня 1949 р. Обвинувач. за ст. 5-33 КК УРСР. Засудж. ОН при НКВС СРСР 20 січня 1951 р. на 10 р. заслання до Красноярського краю. Ухвалою ВТ ПрикВО від 3 червня 1958 р. вирок скасовано, справу припинено за відсутністю складу злочину. (ДАРО, 3171-3173).

Скуба Федір Лук'янович, 1918 р. н., с. Бичаль Дерaжненського р-ну. Українець, малописьменний, селянин. Прож. с. Бичаль Дерaжненського р-ну. Заарешт. 17 травня 1944 р. Обвинувач. за ст. 54-1а, 54-11 КК УРСР, ст. 2 Указу ПВР СРСР від 19 квітня 1943 р. Засудж. ВТ військ НКВС Рівненської обл. 17 серпня 1944 р. на 20 р. каторжних робіт і 5 р. позбавлення прав з конфіскацією майна. Помер 4 березня 1945 р. у Сєввостлагу. Реабіл. висновком прокуратури Рівненської обл. від 5 серпня 1994 р. (СБУ, 15616).

Скубик Василь Хомович, 1906 р. н., с. Новий Корець Корецького р-ну. Українець, неписьменний, кочегар цукрового заводу. Прож. с. Новий Корець Корецького р-ну. Заарешт. 21 листопада 1944 р. Обвинувач. за ст. 54-1а, 54-11 КК УРСР. Постановою УНКВС у Рівненській обл. від 19 липня 1945 р. справу припинено, з-під варти звільнено. (ДАРО, 2372).

Скубик Володимир Євтухович, 1917 р. н., с. Голичівка Корецького р-ну. Українець, освіта 2 кл., колгоспник к-пу ім. Щорса. Прож. с. Голичівка Корецького р-ну. Заарешт. 26 лютого 1950 р. Обвинувач. за ст. 54-1а, 54-11 КК УРСР. Засудж. ОН при МДБ СРСР 13 вересня 1950 р. на 10 р. ВТТ. Звільн. 26 червня 1956 р. Реабіл. висновком прокуратури Рівненської обл. від 10 вересня 1992 р. (ДАРО, 5129).

Скубик Ольга Федорівна, 1927 р. н., с. Морозівка Корецького р-ну. Українка, освіта 3 кл., селянка. Прож. с. Морозівка Корецького р-ну. Заарешт. 4 липня 1944 р. Обвинувач. за ст. 54-1а, 54-11 КК УРСР. Засудж. ВТ військ НКВС Рівненської обл. 8 вересня 1945 р. на 10 р. ВТТ і 5 р. позбавлення прав з конфіскацією майна. Постановою президії Рівненського облсуду від 11 жовтня 1989 р. вирок скасовано, справу припинено за відсутністю складу злочину. (СБУ, 4963).

Скубик Семен Каленикович, 1904 р. н., с. Новий Корець Корецького р-ну. Українець, робітник районної контори «Заготскот». Прож. с. Новий Корець Корецького р-ну. Заарешт. 12 листопада 1944 р. Обвинувач. за ст. 20-54-1а КК УРСР. Постановою УНКВС у Рівненській обл. від 25 квітня 1945 р. справу

припинено, направлено у спецтабір НКВС м. Сталіно для подальшої фільтрації. (СБУ, 13684).

Скуйбіда Володимир Юхимович, 1923 р. н., с. Висоцьк Рівненської обл. Українець, освіта 10 кл., ветфельдшер. Прож. с. Висоцьк Рівненської обл. Заарешт. 24 травня 1949 р. Обвинувач. за ст. 54-1а, 54-11 КК УРСР. Засудж. ОН при МДБ СРСР 17 вересня 1949 р. на 10 р. ВТТ. Реабіл. висновком прокуратури Рівненської обл. від 21 листопада 1991 р. (ДАРО, 4470-4472).

Скуйбіда Юхим Кіндратович, 1901 р. н., с. Висоцьк Рівненської обл. Українець, освіта 2 кл., приймальник контори «Заготскот». Прож. с. Висоцьк Рівненської обл. Заарешт. 23 травня 1949 р. Обвинувач. за ст. 54-1а, 54-11 КК УРСР. Засудж. ОН при МДБ СРСР 17 вересня 1949 р. на 10 р. ВТТ. Реабіл. висновком прокуратури Рівненської обл. від 21 листопада 1991 р. (ДАРО, 4470-4472).

Скулинець Тетяна Степанівна, 1908 р. н., с. Бережниця Маневицького р-ну Волинської обл. Українка, освіта 3 кл., селянка. Прож. с. Країв Гощанського р-ну. Заарешт. 14 січня 1951 р. Обвинувач. за ст. 54-2, 54-10 ч. 2, 54-11 КК УРСР. Засудж. Рівненським облсудом 28-31 березня 1951 р. на 10 р. заслання у віддалені райони СРСР і 5 р. позбавлення прав. Постановою пленуму ВС УРСР від 19 вересня 1955 р. термін покарання знижено до 5 р. Звільн. 15 травня 1956 р. Реабіл. висновком прокуратури Рівненської обл. від 25 березня 1992 р. (СБУ, 8029, т. 1-5).

Скульский Василь Тимофійович, 1905 р. н., с. Здовбиця Здолбунівського р-ну. Українець, освіта 3 кл., селянин. Прож. с. Здовбиця Здолбунівського р-ну. Заарешт. 2 червня 1949 р. Обвинувач. за ст. 20-54-1а КК УРСР. Засудж. ВТ військ МВС Рівненської обл. 14 липня 1949 р. на 25 р. ВТТ і 5 р. позбавлення прав з конфіскацією майна. Звільн. 27 червня 1956 р. Реабіл. висновком прокуратури Рівненської обл. від 23 червня 1992 р. (СБУ, 9103).

Скульський Здзіслав Марцелович, 8 травня 1900 р. н., м. Золочів Тернопільської обл. Поляк, закінчив Бродівську гімназію, будівельну школу у м. Закопане, завідуючий Костопільським міськкомунгоспом. Прож. м. Костопіль, вул. Тиха, 7. Заарешт. 22 грудня 1944 р. Обвинувач. за ст. 54-1а, 54-11 КК УРСР. Засудж. ВТ військ НКВС Рівненської обл. 31 липня 1945 р. на 10 р. ВТТ і 5 р. позбавлення прав з конфіскацією майна. Звільн. 9 липня 1954 р. Реабіл. висновком прокуратури Рівненської обл. від 16 березня 1992 р. (СБУ, 7435).

Скульський Мартин Степанович, 25 лютого 1911 р. н., с. Здовбиця Здолбунівського р-ну. Українець, освіта 4 кл., швець. Прож. с. Здовбиця Здолбунівського р-ну. Заарешт. 24 грудня 1939 р. Обвинувач. за ст. 54-10 ч. 2, 54-11 КК УРСР. Засудж. ОН при НКВС СРСР 11 жовтня 1940 р. на 8 р. ВТТ. Повторно засудж. вироком спецлагсуду Ухтіжемлагу МВС СРСР від 4-5 листопада 1948 р. на 3 р. ВТТ за ст. 162д КК РРФСР. Постановою президії Рівненського облсуду від 6 вересня 1956 р. вирок скасовано, справу припинено за недостатністю доказів. (ДАРО, 2610).

Скульський Никанор Арсентійович, 5 січня 1892 р. н., с. Здовбиця Острозького п-ту Волинської губ. Українець, закінчив курси при Вищому військово-морському училищі ім. Фрунзе, тактичні курси при Військово-морській академії ім. Ворошилова, член ВКП(б), полковник, командир головного військового

порту Тихоокеанського флоту, нагороджений орденом Червоного Прапора № 344. Прож. м. Владивосток, вул. Єрмаковская, 8, кв. 3. Заарешт. 24 вересня 1938 р. Обвинувач. за ст. 58-7 КК РРФСР. Постановою військової прокуратури Тихоокеанського флоту від 3 вересня 1939 р. справу припинено, з-під варти звільнено. (ДАРО, 3566).

Скшипек Вацлав Антонович, 25 вересня 1895 р. н., с. Шкарадово район Равіч провінція Позен (Польща). Поляк, освіта 5 кл., селянин. Прож. осада Застав'я Здолбунівського п-ту. Заарешт. 20 жовтня 1939 р. Обвинувач. за ст. 54-13 КК УРСР. Засудж. ОН при НКВС СРСР 11 жовтня 1940 р. на 8 р. ВТТ. Реабіл. висновком прокуратури Рівненської обл. від 11 вересня 1989 р. (ДАРО, 748).

Скшишовський Юзеф Станіславович, 1898 р. н., с. Лубло Краківського крейсу (Польща). Поляк, освіта 7 кл., робітник дорожно-будівельного АВЗ. Прож. м. Рівне, вул. Коперніка, 12. Заарешт. 16 вересня 1940 р. Обвинувач. за ст. 54-8, 54-10 ч. 1, 54-11 КК УРСР. Ухвалою ВТ КВО від 10 березня 1941 р. направлено на утримання в судове відділення психлікарні ім. Павлова в м. Києві. (СБУ, 3164).

Слабець Степанида Єрмолаївна, 1915 р. н., смт. Рафалівка Рівненської обл. Українка, неписьменна, робітниця цегельні. Прож. х. Свинники Рокитнівської селищної ради Рокитнівського р-ну. Заарешт. 21 серпня 1948 р. Обвинувач. за ст. 5-33 КК УРСР. Засудж. ОН при МДБ СРСР 14 червня 1950 р. на 5 р. заслання у Красноярський край. Постановою президії Рівненського облсуду від 31 січня 1990 р. вирок скасовано, справу припинено за відсутністю складу злочину. (ДАРО, 4303).

Слабецький Андрій Іванович, 1920 р. н., с. Новосілки Острожецького р-ну. Українець, селянин. Прож. с. Новосілки Острожецького р-ну. Заарешт. 10 січня 1941 р. Обвинувач. за ст. 54-2, 54-11 КК УРСР. Постановою прокуратури Рівненської обл. від 12 червня 1941 р. справу припинено. (ДАРО, 1735).

Славенська Єфросинія Данилівна, 1916 р. н., с. Посягва Гощанського р-ну. Українка, селянка. Прож. с. Посягва Гощанського р-ну. Заарешт. 8 листопада 1944 р. Обвинувач. за ст. 54-1а, 54-11 КК УРСР, ст. 2 Указу ПВР СРСР від 19 серпня 1943 р. Засудж. ВТ військ НКВС Рівненської обл. 27 березня 1945 р. на 15 р. каторжних робіт і 5 р. позбавлення прав з конфіскацією майна. Померла 23 жовтня 1945 р. у пересильній тюрмі м. Дніпропетровськ. Реабіл. висновком прокуратури Рівненської обл. від 17 серпня 1993 р. (СБУ, 14090).

Славін Константін Андрєєвіч, 1893 р. н., м. Вєрхнєудінск Забайкальської обл. (Росія). Росіянин, малописьменний, без певних занять. Прож. м. Дубно, вул. Сурмичі, 33. Заарешт. 7 жовтня 1940 р. Обвинувач. за ст. 54-13 КК УРСР. Засудж. ОН при НКВС СРСР 2 листопада 1940 р. на 8 р. ВТТ. Реабіл. висновком прокуратури Рівненської обл. від 31 липня 1989 р. (ДАРО, 369).

Славінська Єфросинія Гнатівна, 1923 р. н., м. Острог Рівненської обл. Українка, освіта 7 кл., діловод дорожньо-експлуатаційної дільниці. Прож. м. Острог, вул. Бельмаж, 101. Заарешт. 23 квітня 1946 р. Обвинувач. за ст. 20-54-1а КК УРСР. Засудж. ВТ військ МВС Рівненської обл. 23 червня 1946 р. на 10 р. ВТТ і 5 р. позбавлення прав з конфіскацією майна. Звільн. 25 серпня 1955 р. Реабіл. висновком прокуратури Рівненської обл. від 5 березня 1992 р. (СБУ, 7669).

Славінська-Горбатюк Ганна Микитівна, 1923 р. н., с. Моквин Березнівського р-ну. Українка, неписьменна, селянка. Прож. с. Моквин Березнівського р-ну. Заарешт. 22 січня 1949 р. Обвинувач. за ст. 54-12 КК УРСР. Засудж. ОН при НКВС СРСР 18 травня 1949 р. на 8 р. ВТТ. Реабіл. висновком прокуратури Рівненської обл. від 10 січня 1990 р. (ДАРО, 1063).

Славінський Михайло Олександрович, 1896 р. н., м. Старокостянтинів Подільської губ. Поляк, освіта середня, безробітний. Прож. м. Рівне, вул. Литовська, 58. Заарешт. 10 квітня 1940 р. Обвинувач. за ст. 54-13 КК УРСР. Засудж. ОН при НКВС СРСР 7 травня 1941 р. на 5 р. ВТТ. Реабіл. висновком прокуратури Рівненської обл. від 28 березня 1989 р. (ДАРО, 16).

Славінський Олександр Антонович, 1891 р. н., с. Липники Костопільського п-ту. Поляк, освіта початкова, мельник. Прож. с. Здовбиця Здолбунівського р-ну. Заарешт. 26 вересня 1939 р. Обвинувач. за ст. 54-13 КК УРСР. Засудж. ОН при НКВС СРСР 29 березня 1941 р. на 8 р. ВТТ. Реабіл. висновком прокуратури Рівненської обл. від 25 серпня 1989 р. (ДАРО, 514).

Славінський Ян Янович, 1911 р. н., м. Сарни Рівненської обл. Поляк, помічник машиніста Ковельської залізниці. Прож. м. Сарни, вул. Коротка, 1. Заарешт. 30 квітня 1940 р. Обвинувач. за ст. 54-13 КК УРСР. Засудж. Рівненським облсудом 27-30 вересня 1940 р. на 4 р. ВТТ і 2 р. позбавлення прав з конфіскацією майна. Реабіл. висновком прокуратури Рівненської обл. від 20 жовтня 1994 р. (СБУ, 15648).

Славко Михайло Антонович, червень 1916 р. н., м. Острог Волинської губ. Поляк, освіта 7 кл., курсант учбового батальйону 23 механізованої бригади. Прож. м. Уссурійськ (Росія). Заарешт. 19 червня 1938 р. Обвинувач. за ст. 58-7, 58-10 КК РРФСР. Постановою ОВ НКВС 1 окремої армії від 22 грудня 1938 р. справу припинено, з-під варти звільнено. (ДАРО, 3492).

Слама Еміль Карлович, 1890 р. н., м. Жирардов Варшавської губ. (Польща). Чех, освіта початкова, ткач. Прож. м. Рівне, вул. Карла Маркса, 2. Заарешт. 28 червня 1944 р. Обвинувач. за ст. 54-1а, 54-11 КК УРСР. Постановою УНКДБ у Рівненській обл. від 12 березня 1945 р. справу припинено. (ДАРО, 2034).

Слепенюк Олександр Андронович, 1920 р. н., с. Малин Острожецького р-ну. Українець, освіта 2 кл., селянин. Прож. с. Малин Острожецького р-ну. Заарешт. 3 квітня 1941 р. Обвинувач. за ст. 54-2, 54-11 КК УРСР. Засудж. ОН при МДБ СРСР 6 травня 1942 р. на 10 р. ВТТ. Помер 23 листопада 1942 р. у Карлагу. Реабіл. висновком прокуратури Рівненської обл. від 31 грудня 1992 р. (СБУ, 5463).

Слива Омелян Пилипович, 1900 р. н., с. Посників Острожецького р-ну. Українець, освіта 3 кл., селянин. Прож. с. Довгошиї Острожецького р-ну. Заарешт. 4 травня 1948 р. Обвинувач. за ст. 20-54-1а КК УРСР. Засудж. ВТ військ МВС Рівненської обл. 8 червня 1948 р. на 10 р. ВТТ і 5 р. позбавлення прав з конфіскацією майна. Звільн. 4 квітня 1956 р. Реабіл. висновком прокуратури Рівненської обл. від 15 січня 1992 р. (СБУ, 6321).

Сливка Володимир Микитович, 1924 р. н., с. Михайлівка Червоноармійського р-ну. Українець, селянин. Прож. с. Михайлівка Червоноармійського р-ну. Заарешт. 18 квітня 1944 р. Обвинувач. за ст. 54-2, 54-11 КК УРСР. Засудж. ВТ 13 армії 21 травня 1944 р. на 10 р. ВТТ

і 5 р. позбавлення прав з конфіскацією майна. Реабіл. висновком прокуратури Рівненської обл. від 16 березня 1993 р. (СБУ, 12647).

Слівін Євген Миколайович, 1902 р. н., с. Галузія Луцького п-ту. Українець, член ВКП(б), закінчив Єлисаветградську кавалерійську школу ім. Будьонного, Ленінградські військово-політичні курси, військовий комісар окремого батальйону зв'язку 17 стрілецького корпусу. Прож. м. Вінниця. Заарешт. 3 грудня 1935 р. Обвинувач. за ст. 20-54-6 ч. 1 КК УРСР. Постановою військової прокуратури 17 ск від 26 лютого 1936 р. справу припинено, з-під варти звільнено. (ДАРО, 3328).

Слівінський Валерій-Єремія Казимирович, 1902 р. н., м. Лодзь (Польща). Поляк, закінчив Варшавську академію фізкультури, учитель польської гімназії, інструктор шкільного кураторіуму. Прож. м. Рівне. Заарешт. 31 жовтня 1939 р. Обвинувач. за ст. 54-10 ч. 1, 54-11 КК УРСР. Засудж. ОН при НКВС СРСР 25 жовтня 1940 р. на 5 р. ВТТ. Реабіл. висновком прокуратури Рівненської обл. від 4 вересня 1989 р. (ДАРО, 501).

Слівінський Владислав Станіславович, 1910 р. н., м. Вацласьк Варшавської губ. (Польща). Поляк, ветеринарний лікар Костопільського земельного відділу. Прож. м. Рівне, вул. Кавалерійська, 9. Заарешт. 6 березня 1940 р. Обвинувач. за ст. 54-2, 54-11 КК УРСР. Постановою виїзної сесії Рівненського облсуду в м. Дубно 17-18 січня 1941 р. на 10 р. ВТТ і 5 р. позбавлення прав з конфіскацією майна. Амністований 10 жовтня 1941 р. як польський громадянин. Реабіл. висновком прокуратури Рівненської обл. від 30 грудня 1993 р. (СБУ, 15162).

Слівінський Максим Миколайович, 1907 р. н., м. Ярослав (Польща). Поляк, закінчив Львівський університет, учитель школи № 8 м. Дубно. Прож. м. Дубно, вул. Шевченка, 28. Заарешт. 10 квітня 1940 р. Постановою УНКВС у Рівненській обл. від 26 серпня 1940 р. справу припинено, з-під варти звільнено. (ДАРО, 2783).

Слівінський Франц Юзефович, 1900 р. н., с. Піддубці Луцького п-ту Волинської губ. Поляк, освіта 4 кл., органіст польського костелу. Прож. с. Теслугів Козинського р-ну. Заарешт. 8 травня 1941 р. Обвинувач. за ст. 54-10 ч. 1 КК УРСР. Звільн. 23 листопада 1941 р. як польський громадянин. Постановою УМДБ у Рівненській обл. від 14 березня 1951 р. справу припинено за недоведеністю. (ДАРО, 2721).

Слівчук Іван Дорофійович, 1906 р. н., с. Білашів Мізоцького р-ну. Українець, освіта 3 кл., рядовий 57 зсп 19 зсб. Прож. ст. Татіщево Саратовської обл. (Росія). Заарешт. 21 травня 1944 р. Обвинувач. за ст. 58-2, 58-11 КК РРФСР. Засудж. ОН при НКВС СРСР 14 жовтня 1944 р. на 10 р. ВТТ. Помер. 4 грудня 1944 р. у ВТК № 12 УНКВС у Саратовській обл. Постановою президії Рівненського облсуду від 17 січня 1990 р. вирок скасовано, справу припинено за відсутністю складу злочину. (ДАРО, 4417-4418).

Слівчук Іван Мартинович, 1915 р. н., с. Білашів Мізоцького р-ну. Українець, освіта 3 кл., селянин. Прож. с. Білашів Мізоцького р-ну. Заарешт. 13 квітня 1944 р. Обвинувач. за ст. 54-1а, 54-11 КК УРСР. Постановою УНКДБ у Рівненській обл. від 20 червня 1944 р. справу припинено, з-під варти звільн. 4 липня 1944 р. (ДАРО, 2016).

Слівчук Михайло Дорофійович, 1908 р. н., с. Білашів Мізоцького р-ну. Українець, освіта 2 кл., рядовий 57 зсп 19 зсб. Прож. ст. Татіщево Саратовської обл. (Росія). Заарешт. 21 травня 1944 р.

Обвинувач. за ст. 58-2, 58-11 КК РРФСР. Засудж. ОН при НКВС СРСР 14 жовтня 1944 р. на 8 р. ВТТ. Звільн. 12 червня 1952 р. Постановою президії Рівненського облсуду від 17 січня 1990 р. вирок скасовано, справу припинено за відсутністю складу злочину. (ДАРО, 4417-4418).

Сліпачук Андрій Савович, 1920 р. н., с. Обгів Вербського р-ну. Українець, селянин. Прож. с. Обгів Вербського р-ну. Заарешт. 11 лютого 1949 р. Обвинувач. за ст. 54-1а, 54-11 КК УРСР. Засудж. ОН при МДБ СРСР 27 серпня 1949 р. на 10 р. ВТТ. Постановою народного суду Вербського р-ну від 25 червня 1952 р. виділено для конфіскації 1/5 частину майна з двору на суму 618 крб. Звільн. 16 грудня 1955 р. Реабіл. висновком прокуратури Рівненської області від 26 квітня 1993 р. (ДАРО, 5393).

Сліпачук Горпина Григорівна, 1896 р. н., с. Залісці Шумського р-ну Тернопільської обл. Українка, колгоспниця. Прож. с. Соснівка Вербського р-ну. Заарешт. 26 січня 1953 р. Обвинувач. за ст. 20-54-1а КК УРСР. Засудж. ВТ військ МВС Рівненської обл. 13 березня 1953 р. на 25 р. ВТТ і 5 р. позбавлення прав з конфіскацією майна. Ухвалою ВТ ПрикВО від 23 квітня 1956 р. термін покарання знижено до 5 р. ВТТ. Звільн. 17 березня 1956 р. Реабіл. висновком прокуратури Рівненської обл. від 2 червня 1993 р. (СБУ, 12998).

Сліпачук Ірина Федосіївна, 1896 р. н., с. Тростянець Вербського р-ну. Українка, освіта початкова, колгоспниця. Прож. с. Соснівка Вербського р-ну. Заарешт. 23 лютого 1951 р. Обвинувач. за ст. 20-54-1а КК УРСР. Засудж. ОН при МДБ СРСР 16 червня 1951 р. на 10 р. ВТТ. Звільн. 2 квітня 1956 р. Реабіл. висновком прокуратури Рівненської обл. від 9 лютого 1993 р. (СБУ, 11408).

Сліпачук Олександр Йосипович, 1907 р. н., с. Обгів Вербського р-ну. Українець, освіта 2 кл., селянин. Прож. с. Обгів Вербського р-ну. Заарешт. 3 листопада 1948 р. Обвинувач. за ст. 54-1а, 54-11 КК УРСР. Засудж. ОН при МДБ СРСР 12 лютого 1949 р. на 10 р. ВТТ. Звільн. 28 травня 1956 р. Реабіл. висновком прокуратури Рівненської обл. від 29 травня 1992 р. (ДАРО, 5031).

Сліпко Микола Федорович, 1912 р. н., с. Здовбиця Здолбунівського р-ну. Українець, освіта 4 кл., складач потягів ст. Здолбунів. Прож. м. Здолбунів, вул. Міцкевича, 22. Заарешт. 19 червня 1944 р. Обвинувач. за ст. 54-3 КК УРСР. Вироком ВТ Ковельської залізниці від 6 липня 1944 р. виправдано за недоведеністю складу злочину. (СБУ, 161).

Сліпко Михайло Федорович, 1918 р. н., с. Здовбиця Здолбунівського р-ну. Українець, освіта 4 кл., рядовий 6 запасного залізничного полку. Прож. м. Мічурінськ (Росія). Заарешт. 1 вересня 1941 р. Обвинувач. за ст. 58-10 ч. 2 КК РРФСР. Засудж. ВТ Тамбовського гарнізону ОрлоВО 9 жовтня 1941 р. до ВМП – розстрілу. Вирок виконано 4 січня 1942 р. Реабіл. висновком прокуратури Рівненської обл. від 23 лютого 1993 р. (СБУ, 11760).

Сліпчук Андрій Кіндратович, 1919 р. н., с. Золочівка Демидівського р-ну. Українець, селянин. Прож. с. Золочівка Демидівського р-ну. Заарешт. 26 травня 1944 р. Обвинувач. за ст. 54-1а, 54-11 КК УРСР, ст. 2 Указу ПВР СРСР від 19 квітня 1943 р. Засудж. ВТ військ НКВС Рівненської обл. 24 січня 1945 р. на 15 р. каторжних робіт і 5 р. позбавлення прав з конфіскацією майна. Ухвалою ВТ ПВО від 5 лютого 1955 р. термін покарання знижено до 10 р. ВТТ і 3 р. позбавлення прав. Звільн. 7 березня 1955 р. Реабіл.

висновком прокуратури Рівненської обл. від 30 липня 1993 р. (СБУ, 13388).

Сліпчук Герасим Кіндратович, 1895 р. н., с. Золочівка Демидівського р-ну. Українець, неписьменний, рядовий 379 зсп 37 зсб. Прож. ст. Ахуни Пензенської обл. (Росія). Заарешт. 23 червня 1944 р. Обвинувач. за ст. 58-1а, 58-11 КК РРФСР. Засудж. ОН при НКВС СРСР 30 вересня 1944 р. на 7 р. ВТТ. Постановою президії Рівненського облсуду від 16 травня 1990 р. вирок скасовано, справу припинено за відсутністю складу злочину. (ДАРО, 4624).

Сліпчук Григорій Якович, 1914 р. н., с. Малеве Демидівського р-ну. Українець, освіта 6 кл., вояк УПА, перебував на нелегальному становищі. Заарешт. 13 липня 1944 р. Обвинувач. за ст. 54-1а, 54-11 КК УРСР. Засудж. ВТ військ НКВС Рівненської обл. 28 жовтня 1944 р. до ВМП – розстрілу. Постановою ПВР СРСР від 26 січня 1945 р. ВМП замінено на 20 р. каторжних робіт. Помер 4 серпня 1945 р. у Сєввостлагу. Реабіл. висновком прокуратури Рівненської обл. від 25 серпня 1993 р. (СБУ, 14577).

Сліпчук Сильвестр Маркович, 1920 р. н., с. Коловерти Межиріцького р-ну. Українець, освіта 10 кл., селянин. Прож. с. Коловерти Межиріцького р-ну. Заарешт. 7 березня 1947 р. Обвинувач. за ст. 20-54-1а КК УРСР. Засудж. ВТ військ МВС Рівненської обл. 26 серпня 1947 р. на 10 р. ВТТ і 5 р. позбавлення прав. Звільн. 11 березня 1953 р. Реабіл. висновком прокуратури Рівненської обл. від 8 лютого 1993 р. (СБУ, 11354).

Слісарчук Олексій Омелянович, 23 квітня 1925 р. н., с. Цурків Мізоцького р-ну. Українець, освіта 4 кл., селянин. Прож. с. Цурків Мізоцького р-ну. Заарешт. 8 січня 1945 р. Обвинувач. за ст. 54-1а, 54-11 КК УРСР, ст. 2 Указу ПВР СРСР від 19 квітня 1943 р. Засудж. ВТ військ НКВС Рівненської обл. 30 березня 1945 р. на 15 р. каторжних робіт і 5 р. позбавлення прав з конфіскацією майна. Ухвалою ВК ВС СРСР від 27 січня 1954 р. вирок скасовано, справу направлено на новий розгляд. Постановою УКДБ у Рівненській обл. від 26 травня 1955 р. справу припинено за відсутністю складу злочину, з-під варти звільнено. (СБУ, 1269).

Слісарчук Ольга Іванівна, 1910 р. н., с. Селище Березнівського р-ну. Українка, неписьменна, селянка. Прож. с. Селище Березнівського р-ну. Заарешт. 21 липня 1947 р. Обвинувач. за ст. 20-54-1а КК УРСР. Засудж. ОН при МДБ СРСР 19 червня 1948 р. на 10 р. ВТТ. Звільн. 24 лютого 1956 р. Постановою президії Рівненського облсуду від 11 квітня 1990 р. вирок скасовано, справу припинено за відсутністю складу злочину. (СБУ, 7609).

Слісарчук Омелян Миколайович, 1904 р. н., с. Цурків Мізоцького р-ну. Українець, перебував на нелегальному становищі. Заарешт. 26 травня 1950 р. Обвинувач. за ст. 20-54-1а, 54-11, 78 ч. 1 КК УРСР. Засудж. ВТ військ МВС Рівненської обл. 13 вересня 1950 р. на 25 р. ВТТ і 5 р. позбавлення прав з конфіскацією майна. Звільн. 24 серпня 1956 р. Реабіл. висновком прокуратури Рівненської обл. від 13 липня 1993 р. (СБУ, 13336).

Слобода Ганна Карпівна, 1927 р. н., с. Озеро Володимирецького р-ну. Українка, освіта 1 кл., колгоспниця к-пу ім. Хрущова. Прож. с. Озеро Володимирецького р-ну. Заарешт. 13 вересня 1950 р. Обвинувач. за ст. 20-54-1а, 54-10 ч. 2, 54-11 КК УРСР. Засудж. ВТ військ МВС Рівненської обл. 27 грудня 1950 р. на 25 р. ВТТ і 5 р. позбавлення прав з конфіскацією майна. Ухвалою ВТ ПрикВО від 8 червня 1955 р. термін покарання

знижено до 6 р. ВТТ і 2 р. позбавлення прав. Звільн. 24 лютого 1956 р. Реабіл. висновком прокуратури Рівненської обл. від 21 лютого 1992 р. (СБУ, 6469).

Слобода Іван Якович, 1917 р. н., с. Стадники Гощанського р-ну. Українець, освіта 4 кл., селянин. Прож. с. Стадники Гощанського р-ну. Заарешт. 5 травня 1944 р. Обвинувач. за ст. 54-1а, 54-11 КК УРСР, ст. 2 Указу ПВР СРСР від 19 квітня 1943 р. Засудж. ВТ військ НКВС Рівненської обл. 30 липня 1944 р. на 20 р. каторжних робіт і 5 р. позбавлення прав з конфіскацією майна. Помер 5 лютого 1954 р. у Бєрлагу. Реабіл. висновком прокуратури Рівненської обл. від 25 березня 1992 р. (СБУ, 13874).

Слобода Любов Юріївна, 1923 р. н., с. Оженин Острозького р-ну. Українка, освіта 2 кл., селянка. Прож. с. Оженин Острозького р-ну. Заарешт. 7 грудня 1944 р. Обвинувач. за ст. 54-1а, 54-11 КК УРСР. Постановою УНКВС у Рівненській обл. від 29 липня 1945 р. справу припинено, з-під варти звільн. 13 вересня 1945 р. (ДАРО, 2382).

Слободенюк Василь Якович, 1932 р. н., с. Майдан Мізоцького р-ну. Українець, освіта 1 кл., колгоспник. Прож. с. Майдан Мізоцького р-ну. Заарешт. 9 лютого 1951 р. Обвинувач. за ст. 54-12 КК УРСР. Засудж. ВТ військ МВС Рівненської обл. 25 травня 1951 р. на 20 р. ВТТ і 5 р. позбавлення прав з конфіскацією майна. Ухвалою ВТ ПрикВО від 7 жовтня 1954 р. термін покарання знижено до 15 р. ВТТ. Звільн. 5 жовтня 1955 р. Реабіл. висновком прокуратури Рівненської обл. від 16 червня 1992 р. (СБУ, 8858).

Слободенюк Емілія Францівна, 1893 р. н., с. Мидськ Дерaжненського р-ну. Домогосподарка, малописьменна, батько – німець, мати – полька. Прож. м. Рівне, вул. Новоміська, 21. Заарешт. 5 березня 1945 р. Обвинувач. за ст. 54-1а КК УРСР. Засудж. ОН при НКВС СРСР 4 серпня 1945 р. на 5 р. заслання у Сузунський р-н Новосибірської обл. Постановою президії Рівненського облсуду від 21 грудня 1989 р. вирок скасовано, справу припинено за відсутністю складу злочину. (ДАРО, 4059).

Слободенюк Іван Григорович, 1907 р. н., с. Нагоряни Вербського р-ну. Українець, освіта початкова, селянин. Прож. с. Нагоряни Вербського р-ну. Заарешт. 13 серпня 1947 р. Обвинувач. за ст. 54-1а, 54-11 КК УРСР. Засудж. ВТ військ МВС Рівненської обл. 10 січня 1948 р. на 25 р. ВТТ і 5 р. позбавлення прав з конфіскацією майна. Помер 16 жовтня 1948 р. у ВТТ. Реабіл. висновком прокуратури Рівненської обл. від 19 листопада 1991 р. (СБУ, 5852).

Слободенюк Марія Яківна, 1910 р. н., с. Гвіздів Корецького р-ну. Українка, колгоспниця. Прож. с. Гвіздів Корецького р-ну. Заарешт. 4 березня 1949 р. Обвинувач. за ст. 54-1а, 54-11 КК УРСР. Засудж. ВТ військ МВС Рівненської обл. 18 травня 1949 р. на 25 р. ВТТ і 5 р. позбавлення прав з конфіскацією майна. Ухвалою ВК ВС СРСР від 18 грудня 1954 р. термін покарання знижено до 7 р. ВТТ і 2 р. позбавлення прав. Звільн. 11 січня 1955 р. Реабіл. висновком прокуратури Рівненської обл. від 10 квітня 1992 р. (СБУ, 14721).

Слободенюк Ніна Микитівна, 1927 р. н., с. Майдан Мізоцького р-ну. Українка, малописьменна, селянка. Прож. с. Майдан Мізоцького р-ну. Заарешт. 28 серпня 1947 р. Обвинувач. за ст. 20-54-1а КК УРСР. Засудж. ОН при МДБ СРСР 3 липня 1948 р. на 5 р. заслання в район Колими на Далекій Пів-

ночі. Постановою президії Рівненського облсуду від 25 жовтня 1989 р. вирок скасовано, справу припинено за відсутністю складу злочину. (ДАРО, 4848-4850).

Слободенюк Яків Якимович, 1894 р. н., с. Майдан Мізоцького р-ну. Українець, неписьменний, колгоспник. Прож. с. Майдан Мізоцького р-ну. Заарешт. 24 лютого 1951 р. Обвинувач. за ст. 54-1а, 54-11 КК УРСР. Засудж. ВТ військ МВС Рівненської обл. 25 травня 1951 р. на 25 р. ВТТ і 5 р. позбавлення прав з конфіскацією майна. Ухвалою ВК ВС СРСР від 21 січня 1958 р. термін покарання знижено до 8 р. ВТТ. Реабіл. висновком прокуратури Рівненської обл. від 16 червня 1992 р. (СБУ, 8858).

Слободський Петро Гаврилович, 1922 р. н., с. Смордва Млинівського р-ну. Українець, освіта 5 кл., висланий. Прож. м. Інта (Комі АРСР). Заарешт. 21 травня 1945 р. Обвинувач. за ст. 58-1а КК РРФСР. Постановою Управління Інтлагу від 1 квітня 1946 р. переведений на становище спецпоселенця з прикріпленням для роботи на підприємствах Інтлагу терміном на 6 р. Постановою Управління Інтлагу від 24 жовтня 1946 р. звільнений зі спецпоселення за станом здоров'я. Помер у 1947 у с. Смордва. Постановою Управління Мінлагу від 20 червня 1950 р. справу припинено у зв'язку зі смертю обвинуваченого. (СБУ, 3160).

Слободюк Андрій Устинович, 1909 р. н., с. Оженин Острозького р-ну. Українець, селянин. Прож. с. Оженин Острозького р-ну. Заарешт. 25 березня 1945 р. Обвинувач. за ст. 54-1а, 54-11 КК УРСР. Засудж. ВТ військ НКВС Рівненської обл. 20 червня 1945 р. на 10 р. ВТТ і 5 р. позбавлення прав з конфіскацією майна. Звільн. 21 квітня 1956 р. Реабіл. висновком прокуратури Рівненської обл. від 20 грудня 1993 р. (СБУ, 15367).

Слободюк Ганна Володимирівна, 1927 р. н., с. Тесів Острозького р-ну. Українка, малописьменна, селянка. Прож. с. Тесів Острозького р-ну. Заарешт. 30 вересня 1944 р. Обвинувач. за ст. 54-1а, 54-11 КК УРСР. Постановою Острозького РВ НКВС від 27 листопада 1944 р. справу припинено. Постановою прокуратури Рівненської обл. від 5 листопада 1993 р. справу припинено за відсутністю складу злочину. (ДАРО, 1499).

Слободюк Григорій Артемович, 1901 р. н., с. Сіянці Острозького р-ну. Українець, освіта початкова, селянин. Прож. с. Сіянці Острозького р-ну. Заарешт. 28 вересня 1944 р. Обвинувач. за ст. 54-10, 54-11 КК УРСР. Постановою Острозького РВ НКВС від 15 листопада 1944 р. справу припинено, направлено у військкомат для спрямування в ЧА. (ДАРО, 1312).

Слободюк Григорій Олексійович, 1920 р. н., с. Садки Острозького р-ну. Українець, освіта 3 кл., селянин. Прож. с. Садки Острозького р-ну. Заарешт. 16 грудня 1944 р. Обвинувач. за ст. 54-1а, 54-11 КК УРСР, ст. 2 Указу ПВР СРСР від 19 квітня 1943 р. Засудж. ВТ військ НКВС Рівненської обл. 11 квітня 1945 р. на 20 р. каторжних робіт і 5 р. позбавлення прав з конфіскацією майна. Помер 21 серпня 1945 р. у Сєввостлагу. Реабіл. висновком прокуратури Рівненської обл. від 9 червня 1992 р. (СБУ, 9285).

Слободюк Іван Денисович, 1902 р. н., с. Садки Острозького р-ну. Українець, освіта 1 кл., селянин. Прож. с. Садки Острозького р-ну. Заарешт. 6 березня 1944 р. Обвинувач. за ст. 54-1а, 54-11 КК УРСР, ст. 2 Указу ПВР

СРСР від 19 квітня 1943 р. Засудж. ВТ військ НКВС Рівненської обл. 28 липня 1945 р. на 15 р. каторжних робіт і 5 р. позбавлення прав з конфіскацією майна. Помер 15 липня 1945 р. у Сєввостлагу. Реабіл. висновком прокуратури Рівненської обл. від 21 серпня 1993 р. (СБУ, 14241).

Слободюк Катерина Павлівна, 1928 р. н., с. Дядьковичі Рівненського р-ну. Українка, селянка. Прож. с. Дядьковичі Рівненського р-ну. Заарешт. 18 квітня 1945 р. Обвинувач. за ст. 54-1а, 54-11 КК УРСР. Засудж. ВТ військ МВС Рівненської обл. 28 липня 1945 р. на 10 р. ВТТ з конфіскацією майна. Звільн. 16 вересня 1954 р. Реабіл. висновком прокуратури Рівненської обл. від 13 березня 1993 р. (СБУ, 12547).

Слободюк Никифор Микитович, 1907 р. н., с. Антонівка Берестецького р-ну Волинської обл. Українець, освіта 5 кл., старший вагар товарного двору ст. Дубно. Прож. м. Дубно, вул. Залізнична, 80. Заарешт. 17 травня 1945 р. Обвинувач. за ст. 54-3 КК УРСР. Постановою Здолбунівського лінійного відділу НКВС від 11 липня 1945 р. справу припинено, з-під варти звільнено. (ДАРО, 2600).

Слободюк Оксана Іванівна, 1917 р. н., кол. Діброва Садківської сільради Острозького р-ну. Українка, селянка. Прож. кол. Діброва Острозького р-ну. Заарешт. 23 грудня 1945 р. Обвинувач. за ст. 54-1а, 54-11 КК УРСР. Засудж. ВТ військ МВС Вінницької обл. 17 квітня 1946 р. на 10 р. ВТТ і 5 р. позбавлення прав з конфіскацією майна. Звільн. 30 березня 1955 р. Реабіл. висновком прокуратури Рівненської обл. від 5 січня 1994 р. (СБУ, 15366).

Слободюк Олександр Семенович, 1928 р. н., с. Садки Острозького р-ну. Українець, селянин. Прож. с. Садки Острозького р-ну. Заарешт. 24 листопада 1944 р. Обвинувач. за ст. 54-1а, 54-11 КК УРСР. Засудж. ВТ військ НКВС Рівненської обл. 18 травня 1945 р. на 10 р. ВТТ і 5 р. позбавлення прав з конфіскацією майна. Звільн. 31 травня 1954 р. Реабіл. висновком прокуратури Рівненської обл. від 29 травня 1992 р. (СБУ, 13924).

Слободюк Степан Улянович, 1925 р. н., с. Оженин Острозького р-ну. Українець, вояк УПА, перебував на нелегальному становищі. Заарешт. 8 березня 1945 р. Обвинувач. за ст. 54-1а, 54-11 КК УРСР. Засудж. ВТ військ НКВС Рівненської обл. 19 травня 1945 р. на 20 р. каторжних робіт і 5 р. позбавлення прав з конфіскацією майна. Реабіл. висновком прокуратури Рівненської обл. від 2 вересня 1993 р. (СБУ, 14039).

Слободюк Федір Денисович, 1900 р. н., с. Садки Острозького р-ну. Українець, селянин. Прож. с. Садки Острозького р-ну. Заарешт. 30 листопада 1944 р. Обвинувач. за ст. 54-1а, 54-11 КК УРСР. Засудж. ВТ військ НКВС Рівненської обл. 18 травня 1945 р. на 10 р. ВТТ і 5 р. позбавлення прав з конфіскацією майна. Звільн. 12 вересня 1954 р. Реабіл. висновком прокуратури Рівненської обл. від 10 вересня 1993 р. (СБУ, 13924).

Словінський Марк Юзефович, 1887 р. н., с. Шпанів Рівненського р-ну. Поляк, освіта початкова, робітник цементного заводу. Прож. м. Здолбунів, вул. Шевченка, 71. Заарешт. 21 лютого 1941 р. Обвинувач. за ст. 54-10 ч. 1 КК УРСР. Помер 10 травня 1941 р. у тюрмі № 1 м. Рівне УНКВС у Рівненській обл. Ухвалою Рівненського облсуду від 6 травня 1941 р. (так в ухвалі) справу припинено у зв'язку зі смертю обвинуваченого. Постановою прокуратури Рів-

ненської обл. від 15 жовтня 1993 р. справу припинено за відсутністю складу злочину. (ДАРО, 1778).

Сломінський Станіслав Васильович, 1898 р. н., с. Забариця Житомирської обл. Поляк, освіта середня, селянин. Прож. м. Корець, вул. Костюшка, 98. Заарешт. 8 квітня 1940 р. Обвинувач. за ст. 54-13 КК УРСР. Постановою УНКВС у Рівненській обл. від 14 серпня 1940 р. справу припинено, з-під варти звільнено. (ДАРО, 2619).

Слончінська Олександра Олександрівна, 1913 р. н., м. Люблін (Польща). Полька, закінчила гімназію, біженка. Заарешт. 24 червня 1940 р. Обвинувач. за ст. 80 КК УРСР. Засудж. ОН при НКВС СРСР 27 вересня 1940 р. на 3 р. ВТТ. (ДАРО, 3037).

Слонюк Анатолій Сергійович, 1919 р. н., с. Рудливе Демидівського р-ну. Українець, селянин. Прож. с. Рудливе Демидівського р-ну. Заарешт. 20 березня 1941 р. Обвинувач. за ст. 54-2, 54-11 КК УРСР. Засудж. Рівненським облсудом 4 червня 1941 р. до ВМП – розстрілу з конфіскацією майна. Вирок виконано 22 червня 1941 р. Реабіл. висновком прокуратури Рівненської обл. від 11 серпня 1992 р. (СБУ, 16248).

Слонюк Сергій Михайлович, 1896 р. н., с. Баболоки Демидівського р-ну. Українець, селянин. Прож. с. Рудливе Демидівського р-ну. Заарешт. 13 травня 1940 р. Обвинувач. за ст. 54-13 КК УРСР. Засудж. ОН при НКВС СРСР 29 березня 1941 р. на 8 р. ВТТ. Реабіл. висновком прокуратури Рівненської обл. від 8 січня 1990 р. (ДАРО, 3776).

Слубчук Георгій Варфоломійович, 1897 р. н., с. Хижевичі Грубешівського п-ту Люблінського воєв. (Польща). Українець, освіта 5 кл., директор млина № 2. Прож. с. Користь Межиріцького р-ну. Заарешт. 26 липня 1945 р. Обвинувач. за ст. 54-1а, 54-11 КК УРСР, ст. 2 Указу ПВР СРСР від 19 квітня 1943 р. Засудж. ВТ військ НКВС Рівненської обл. 19 жовтня 1945 р. на 20 р. каторжних робіт і 5 р. позбавлення прав з конфіскацією майна. Ухвалою ВК ВС СРСР від 12 листопада 1947 р. термін покарання знижено до 10 р. ВТТ. Звільн. 16 лютого 1955 р. Реабіл. висновком прокуратури Рівненської обл. від 26 лютого 1992 р. (СБУ, 11991, т. 1-2).

Случак Іван Порфирович, 1926 р. н., с. Наталія Березнівського р-ну. Українець, освіта 5 кл., селянин. Прож. с. Наталія Березнівського р-ну. Заарешт. 23 квітня 1944 р. Обвинувач. за ст. 54-1а, 54-11 КК УРСР, ст. 2 Указу ПВР СРСР від 19 квітня 1943 р. Засудж. ВТ Київського гарнізону 14 грудня 1944 р. на 15 р. каторжних робіт і 5 р. позбавлення прав з конфіскацією майна. Помер 18 червня 1945 р. у ВТТ у Вологодській обл. Реабіл. висновком прокуратури Рівненської обл. від 14 червня 1993 р. (СБУ, 13111).

Случик Євдокія Олександрівна, 1900 р. н., с. Чудель Клесівського р-ну. Українка, неписьменна, селянка. Прож. х. Дубняки Чудельської сільради Клесівського р-ну. Заарешт. 12 лютого 1949 р. Обвинувач. за ст. 54-1а, 54-11 КК УРСР. Засудж. ОН при МДБ СРСР 14 травня 1949 р. на 10 р. ВТТ. Звільн. 6 липня 1956 р. Реабіл. висновком прокуратури Рівненської обл. від 26 квітня 1993 р. (ДАРО, 5399).

Случик Захар Петрович, 1908 р. н., с. Тинне Сарненського р-ну. Українець, червоноармієць. Прож. м. Житомир. Заарешт. 6 серпня 1944 р. Обвинувач. за ст. 54-1а, 54-11 КК УРСР. Засудж. ВТ Українського танкового військового табору 21 грудня 1944 р. на 10 р. ВТТ і 5 р.

позбавлення прав з конфіскацією майна. Звільн. 5 серпня 1954 р. Реабіл. висновком прокуратури Рівненської обл. від 24 червня 1993 р. (СБУ, 13070).

Случик Іван Корнійович, 1929 р. н., с. Яблунька Степанського р-ну. Українець, освіта 2 кл., селянин. Прож. с. Яблунька Степанського р-ну. Заарешт. 18 вересня 1948 р. Обвинувач. за ст. 54-1а, 54-11 КК УРСР. Постановою УМДБ у Рівненській обл. від 11 березня 1949 р. справу припинено, з-під варти звільнено. (ДАРО, 2209).

Случик Павло Сидорович, 1925 р. н., с. Чудель Клесівського р-ну. Українець, перебував на нелегальному становищі. Прож. с. Чудель Клесівського р-ну. Заарешт. 28 червня 1944 р. Обвинувач. за ст. 54-1а, 54-11 КК УРСР. Засудж. ВТ військ НКВС Рівненської обл. 10 жовтня 1944 р. до ВМП – розстрілу з конфіскацією майна. Постановою ПВР СРСР від 26 січня 1945 р. ВМП замінено на 20 р. каторжних робіт. Звільн. 3 липня 1956 р. Реабіл. висновком прокуратури Рівненської обл. від 30 вересня 1993 р. (СБУ, 14239).

Случик Павло Терентійович, 1922 р. н., с. Тинне Сарненського р-ну. Українець, освіта 2 кл., селянин. Прож. с. Тинне Сарненського р-ну. Заарешт. 30 травня 1945 р. Обвинувач. за ст. 54-1а, 54-11 КК УРСР. Засудж. ВТ 13 армії 17 січня 1946 р. на 10 р. ВТТ і 3 р. позбавлення прав з конфіскацією майна. Ухвалою ВТ ЛВО від 7 березня 1946 р. вирок скасовано, справу повернуто на новий розгляд. Постановою військової прокуратури військ МВС Рівненської обл. від 29 квітня 1947 р. справу припинено, з-під варти звільн. 4 травня 1947 р. (СБУ, 1518).

Случик Сидір Петрович, 1899 р. н., с. Тинне Сарненського р-ну. Українець, неписьменний, рядовий 983 сп 253 сд. Заарешт. 29 квітня 1944 р. Обвинувач. за ст. 54-10 ч. 2 КК УРСР. Засудж. ВТ 3 гвардійської армії 15 червня 1944 р. на 5 р. ВТТ і 3 р. позбавлення прав з конфіскацією майна. Ухвалою ВТ КВО від 5 липня 1972 р. вирок скасовано, справу припинено за недоведеністю складу злочину. (СБУ, 3399).

Случук Іван Пилипович, 1890 р. н., с. Кустин Олександрійського р-ну. Українець, завідуючий ветеринарною аптекою у м. Рівне. Прож. м. Рівне, вул. Шевченка, 22. Заарешт. 22 квітня 1946 р. Обвинувач. за ст. 20-54-1а, 54-11 КК УРСР. Постановою УМДБ у Рівненській обл. від 6 вересня 1946 р. справу припинено. (ДАРО, 2184).

Случук Любов Іванівна, 1925 р. н., с. Кустин Олександрійського р-ну. Українка, освіта неповна середня, провізор ветеринарної аптеки. Прож. м. Рівне, вул. Литовська, 109. Заарешт. 22 квітня 1946 р. Обвинувач. за ст. 54-1а, 54-11 КК УРСР. Засудж. ВТ військ МВС Рівненської обл. 23 жовтня 1946 р. на 10 р. ВТТ і 5 р. позбавлення прав з конфіскацією майна. Звільн. 11 серпня 1955 р. Реабіл. висновком прокуратури Рівненської обл. від 20 квітня 1992 р. (СБУ, 8100).

Случук Олексій Євтихович, 1922 р. н., с. Кустин Рівненського р-ну. Українець, перебував на нелегальному становищі. Заарешт. 2 жовтня 1944 р. Обвинувач. за ст. 54-1а, 54-11 КК УРСР. Засудж. ВТ військ НКВС Рівненської обл. 29 червня 1945 р. на 10 р. ВТТ і 5 р. позбавлення прав з конфіскацією майна. Звільн. 20 квітня 1956 р. Реабіл. висновком прокуратури Рівненської обл. від 29 вересня 1993 р. (СБУ, 13958).

Случук Пилип Давидович, 1901 р. н., с. Кустин Олександрійського р-ну. Українець, освіта 3 кл., селянин.

Прож. с. Кустин Олександрійського р-ну. Заарешт. 29 грудня 1940 р. Обвинувач. за ст. 54-2, 54-11 КК УРСР. Засудж. Рівненським облсудом 27 березня 1941 р. на 7 р. ВТТ і 5 р. позбавлення прав з конфіскацією майна. Помер 16 серпня 1942 р. у Сіблагу. Реабіл. висновком прокуратури Рівненської обл. від 14 вересня 1992 р. (СБУ, 11277, т. 1-5).

Сльоза Іван Григорович, 1902 р. н., с. Омеляна Рівненського р-ну. Українець, освіта 4 кл., робітник міськводоканалу. Прож. с. Омеляна Рівненського р-ну. Заарешт. 20 червня 1945 р. Обвинувач. за ст. 54-1а, 54-11 КК УРСР. Засудж. ВТ військ НКВС Рівненської обл. 28 серпня 1945 р. на 10 р. ВТТ і 5 р. позбавлення прав з конфіскацією майна. Звільн. 12 жовтня 1954 р. Реабіл. висновком прокуратури Рівненської обл. від 11 грудня 1991 р. (СБУ, 5885).

Сльосар Михайло Якубович, 1905 р. н., с. Довгоши Дубенського п-ту. Українець, освіта початкова, робітник скотобійні. Прож. м. Рівне, вул. Голумба, 29. Заарешт. 10 квітня 1940 р. Обвинувач. за ст. 54-13 КК УРСР. Засудж. ОН при НКВС СРСР 25 жовтня 1940 р. на 8 р. ВТТ. Реабіл. висновком прокуратури Рівненської обл. від 31 липня 1989 р. (СБУ, 3764).

Слюсар Філія Бартонівна, 1923 р. н., с. Копитів Корецького р-ну. Українка, освіта 3 кл., селянка. Прож. с. Копитів Корецького р-ну. Заарешт. 15 червня 1948 р. Обвинувач. за ст. 54-1а, 54-11 КК УРСР. Засудж. ОН при МДБ СРСР 4 грудня 1948 р. на 10 р. ВТТ. Звільн. 30 квітня 1956 р. Реабіл. висновком прокуратури Рівненської обл. від 28 квітня 1992 р. (СБУ, 8159).

Смаглюк Адам Борисович, 1922 р. н., с. Дубрівськ Зарічненського р-ну. Українець, командир винищувальної групи. Прож. с. Дубрівськ Зарічненського р-ну. Заарешт. 11 вересня 1948 р. Обвинувач. за ст. 20-54-1а КК УРСР. Засудж. ВТ військ МВС Рівненської обл. 9 грудня 1948 р. на 25 р. ВТТ і 5 р. позбавлення прав з конфіскацією майна. Звільн. 11 серпня 1956 р. Реабіл. висновком прокуратури Рівненської обл. від 17 березня 1993 р. (СБУ, 12342).

Смаглюк Іван Йосипович, 1923 р. н., с. Дубрівськ Зарічненського р-ну. Українець, освіта 4 кл., заступник голови сільради. Прож. с. Дубрівськ Зарічненського р-ну. Заарешт. 24 вересня 1948 р. Обвинувач. за ст. 54-12 КК УРСР. Засудж. Рівненським облсудом 5 січня 1949 р. на 8 р. ВТТ і 5 р. позбавлення прав. Постановою президії ВС УРСР від 6 травня 1955 р. вирок скасовано, справу припинено за недоведеністю складу злочину. (СБУ, 1427).

Смажний Іван Гнатович, 1912 р. н., с. Глупанин Здолбунівського р-ну. Українець, освіта 2 кл., робітник ст. Здолбунів. Прож. с. Греновщина Здолбунівського р-ну. Заарешт. 17 жовтня 1944 р. Обвинувач. за ст. 54-1а, 54-11 КК УРСР. Засудж. ВТ Ковельської залізниці 19 січня 1945 р. на 10 р. ВТТ і 5 р. позбавлення прав з конфіскацією майна. Помер 30 грудня 1947 р. у Сєввостлагу. Реабіл. висновком прокуратури Рівненської обл. від 29 травня 1992 р. (СБУ, 10673).

Смажний Михайло Савович, 1917 р. н., с. Греновщина Здолбунівського р-ну. Українець, перебував на нелегальному становищі. Заарешт. 15 жовтня 1944 р. Обвинувач. за ст. 54-1а, 54-11 КК УРСР. Засудж. ВТ військ МВС Рівненської обл. 29 грудня 1944 р. до ВМП – розстрілу з конфіскацією майна. Ухвалою ВК ВС СРСР від 6 січня 1945 р. ВМП замінено на 10 р. ВТТ. Звільн. 18 серпня 1956 р. Реабіл. висновком

прокуратури Рівненської обл. від 23 липня 1993 р. (СБУ, 13476).

Смалійчук Антон Хомович, 1915 р. н., с. Озеряни Дубенського р-ну. Українець, слюсар електромеханічної майстерні Здолбунівського відділення Львівської залізниці. Прож. с. Озеряни Дубенського р-ну. Заарешт. 8 березня 1951 р. Обвинувач. за ст. 54-1а, 54-11 КК УРСР. Засудж. ВТ військ МВС Рівненської обл. 21 травня 1951 р. на 25 р. ВТТ і 5 р. позбавлення прав з конфіскацією майна. Звільн. 20 травня 1956 р. Реабіл. висновком прокуратури Рівненської обл. від 7 квітня 1993 р. (СБУ, 12352).

Смалійчук Іван Пилипович, 1924 р. н., с. Княгинин Дубенського р-ну. Українець, освіта 1 кл., селянин. Прож. с. Княгинин Дубенського р-ну. Заарешт. 1 листопада 1944 р. Обвинувач. за ст. 54-1а, 54-11 КК УРСР, ст. 2 Указу ПВР СРСР від 19 квітня 1943 р. Засудж. ВТ військ НКВС Рівненської обл. 17 грудня 1944 р. на 20 р. каторжних робіт і 5 р. позбавлення прав з конфіскацією майна. Звільн. 21 березня 1955 р. Реабіл. висновком прокуратури Рівненської обл. від 5 березня 1992 р. (СБУ, 7719).

Смалійчук Іван Хомович, 1910 р. н., с. Озеряни Дубенського р-ну. Українець, перебував на нелегальному становищі. Прож. с. Озеряни Дубенського р-ну. Заарешт. 24 червня 1944 р. Обвинувач. за ст. 54-1а, 54-11 КК УРСР. Засудж. ВТ військ НКВС Рівненської обл. 14 жовтня 1944 р. до ВМП – розстрілу з конфіскацією майна. Ухвалою ВК ВС СРСР від 9 лютого 1945 р. ВМП замінено на 20 р. каторжних робіт. Помер 21 липня 1945 р. у Тайшетлагу. Реабіл. висновком прокуратури Рівненської обл. від 27 липня 1993 р. (СБУ, 13418).

Смаль Ганна Григорівна, 1915 р. н., с. Дубляни Демидівського р-ну. Українка, неписьменна, селянка. Прож. с. Дубляни Демидівського р-ну. Заарешт. 19 вересня 1947 р. Обвинувач. за ст. 20-54-1а КК УРСР. Засудж. ВТ військ МВС Рівненської обл. 4 грудня 1947 р. на 10 р. ВТТ і 5 р. позбавлення прав з конфіскацією майна. Звільн. 31 травня 1956 р. Реабіл. висновком прокуратури Рівненської обл. від 30 листопада 1992 р. (СБУ, 10461).

Смаль Іван Трохимович, 1904 р. н., с. Дубляни Демидівського р-ну. Українець, освіта 3 кл., рядовий 9 зкп 5 зкб. Прож. м. Ростов-на-Дону (Росія). Заарешт. 7 вересня 1944 р. Обвинувач. за ст. 58-1а, 58-11 КК РРФСР. Засудж. ОН при НКВС СРСР 7 квітня 1945 р. на 8 р. ВТТ. Реабіл. висновком прокуратури Рівненської обл. від 16 жовтня 1991 р. (ДАРО, 4534).

Смаль Ніна Іллівна, 1930 р. н., с. Копиткове Здолбунівського р-ну. Українка, освіта 4 кл., колгоспниця. Прож. с. Степанівка Здолбунівського р-ну. Заарешт. 26 листопада 1950 р. Обвинувач. за ст. 54-1а, 54-11 КК УРСР. Засудж. ВТ військ МВС Рівненської обл. 9 лютого 1951 р. на 25 р. ВТТ і 5 р. позбавлення прав з конфіскацією майна. Ухвалою ВТ ПрикВО від 11 квітня 1956 р. термін покарання знижено до 7 р. ВТТ і 2 р. позбавлення прав. Звільн. 21 травня 1956 р. Реабіл. висновком прокуратури Рівненської обл. від 31 січня 1992 р. (СБУ, 6644).

Смалько Валер'ян Якович, 1926 р. н., с. Новий Тік Демидівського р-ну. Українець, освіта 7 кл., червоноармієць 379 зсп 37 зсб. Прож. ст. Селікса Пензенської обл. (Росія). Заарешт. 12 липня 1944 р. Обвинувач. за ст. 58-1а, 58-11 КК РРФСР. Постановою ВКР «Смерш» Пензенського гарнізону від 21 серпня 1944 р. справу припинено. Постановою прокуратури Рівненської обл. від 28 квітня 1994 р. справу припинено за відсутністю складу злочину. (ДАРО, 3852).

Смалько Петро Антонович, 1920 р. н., с. Новий Тік Демидівського р-ну. Українець, освіта 6 кл., вояк УПА, перебував на нелегальному становищі. Заарешт. 4 серпня 1944 р. Обвинувач. за ст. 54-1а, 54-11 КК УРСР. Засудж. ВТ військ НКВС Рівненської обл. 13 листопада 1944 р. до ВМП – розстрілу з конфіскацією майна. Постановою ПВР СРСР від 29 січня 1945 р. ВМП замінено на 20 р. каторжних робіт. Звільн. 6 жовтня 1956 р. Реабіл. висновком прокуратури Рівненської обл. від 28 вересня 1992 р. (СБУ, 11722).

Смалюк Анатолій Артемович, 1923 р. н., с. Пашуки Гощанського р-ну. Українець, освіта 8 кл., рядовий 148 гсп 50 гсд. Заарешт. 14 червня 1944 р. Обвинувач. за ст. 54-1б, 54-2, 54-11 КК УРСР. Засудж. ОН при НКВС СРСР 17 лютого 1945 р. на 10 р. ВТТ. Звільн. 25 квітня 1956 р. Реабіл. висновком військової прокуратури Західного регіону України від 3 травня 1995 р. (ДАРО, 5813).

Смалюк Василь Романович, 1913 р. н., с. Новосілки Рівненського р-ну. Українець, освіта початкова, рядовий 375 зсп 16 зсб. Прож. м. Борисоглєбськ Воронезької обл. (Росія). Заарешт. 8 червня 1944 р. Обвинувач. за ст. 58-1а, 58-11 КК РРФСР. Засудж. ОН при НКВС СРСР 19 серпня 1944 р. на 10 р. ВТТ. Звільн. 14 квітня 1956 р. Реабіл. висновком прокуратури Рівненської обл. від 19 лютого 1992 р. (ДАРО, 4781-4782).

Смалюк Володимир Митрофанович, 1917 р. н., с. Новосілки Рівненського р-ну. Українець, освіта 4 кл., червоноармієць 375 зсп 16 зсб. Прож. м. Борисоглєбськ Воронезької обл. (Росія). Заарешт. 13 травня 1944 р. Обвинувач. за ст. 58-1б, 58-11 КК РРФСР. Засудж. ОН при НКВС СРСР 19 серпня 1944 р. на 8 р. ВТТ. Ухвалою ВТ ПрикВО від 19 листопада 1965 р. вирок скасовано, справу припинено за відсутністю складу злочину. (ДАРО, 4781-4782).

Смалюк Григорій Йосипович, 1923 р. н., с. Майків Гощанського р-ну. Українець, селянин. Прож. с. Майків Гощанського р-ну. Заарешт. 2 серпня 1945 р. Обвинувач. за ст. 54-1а, 54-11 КК УРСР, ст. 2 Указу ПВР СРСР від 19 квітня 1943 р. Засудж. ВТ військ НКВС Рівненської обл. 14 грудня 1945 р. на 20 р. каторжних робіт і 5 р. позбавлення прав з конфіскацією майна. Звільн. 17 серпня 1956 р. Реабіл. висновком прокуратури Рівненської обл. від 29 травня 1992 р. (СБУ, 13887).

Смалюк Олімпія Карпівна, 1928 р. н., с. Майків Гощанського р-ну. Українка, неписьменна, селянка. Прож. с. Майків Гощанського р-ну. Заарешт. 10 вересня 1944 р. Обвинувач. за ст. 54-1а, 54-11 КК УРСР. Засудж. ВТ військ НКВС Рівненської обл. 18 березня 1945 р. на 10 р. ВТТ з конфіскацією майна. Звільн. 18 червня 1954 р. Постановою президії Рівненського облсуду від 29 березня 1989 р. вирок скасовано, справу прининено за відсутністю складу злочину. (ДАРО, 63).

Смалюк Петро Михайлович, 1905 р. н., с. Вулька-Лещанська Холмського п-ту Люблінської губ. (Польща). Українець, освіта 2 кл., колгоспник. Прож. с. Мала Певжа Острожецького р-ну. Заарешт. 31 серпня 1950 р. Обвинувач. за ст. 54-10 ч. 2, 54-11 КК УРСР. Засудж. Рівненським облсудом 29 грудня 1950 р. на 25 р. ВТТ і 5 р. позбавлення прав з конфіскацією майна. Постановою пленуму ВС УРСР від 20 червня 1955 р. термін покарання знижено до 6 р. ВТТ. Звільн. 9 квітня 1955 р. Реабіл. висновком прокуратури Рівненської обл. від 8 грудня 1992 р. (СБУ, 10655).

Смеречинська Фаїна Федорівна, 1927 р. н., с. Козлин Олександрійського р-ну. Українка, письменна, селянка. Прож. с. Осада Краховецька Олександрійського р-ну. Заарешт. 30 серпня 1948 р. Обвинувач. за ст. 54-12 КК УРСР. Засудж. Рівненським облсудом 24 травня 1949 р. на 8 р. ВТТ. Звільн. 28 квітня 1955 р. Реабіл. висновком прокуратури Рівненської обл. від 30 серпня 1992 р. (СБУ, 9609).

Смик Іларіон Євдокимович, 1931 р. н., х. Гать Блажовської сільради Рокитнівського р-ну. Українець, селянин. Прож. х. Гать Рокитнівського р-ну. Заарешт. 22 жовтня 1947 р. Обвинувач. за ст. 54-1а, 54-11 КК УРСР. Засудж. ВТ військ МВС Рівненської обл. 12 січня 1948 р. на 25 р. ВТТ і 5 р. позбавлення прав з конфіскацією майна. Ухвалою ВТ ПрикВО від 19 березня 1955 р. вирок скасовано, справу повернуто на дослідування зі стадії попереднього слідства. Постановою УКДБ при РМ УРСР у Рівненській обл. від 6 вересня 1955 р. справу припинено, з-під варти звільнено. (СБУ, 1089, т. 1-2).

Смик Максим Євстахович, 1910 р. н., х. Штани Рокитнівського р-ну. Українець, селянин. Прож. х. Штани Рокитнівського р-ну. Заарешт. 15 березня 1946 р. Обвинувач. за ст. 54-1а, 54-11 КК УРСР. Засудж. ВТ військ МВС Рівненської обл. 11 червня 1946 р. на 10 р. ВТТ і 5 р. позбавлення прав з конфіскацією майна. Звільн. 12 квітня 1956 р. Реабіл. висновком прокуратури Рівненської обл. від 29 жовтня 1993 р. (СБУ, 14523).

Смик Михайло Андрійович, 1913 р. н., с. Залав'я Рокитнівського р-ну. Українець, неписьменний, селянин. Прож. с. Залав'я Рокитнівського р-ну. Заарешт. 1 серпня 1945 р. Обвинувач. за ст. 54-1а, 54-11 КК УРСР, ст. 2 Указу ПВР СРСР від 19 серпня 1943 р. Засудж. ВТ військ НКВС Рівненської обл. 17 вересня 1945 р. на 15 р. каторжних робіт і 5 р. позбавлення прав з конфіскацією майна. Помер 22 квітня 1948 р. у Томському ВТТ. Реабіл. висновком прокуратури Рівненської обл. від 5 вересня 1993 р. (СБУ, 14121).

Смик Федір Андрійович, 1921 р. н., с. Залав'я Рокитнівського р-ну. Українець, освіта початкова, селянин. Прож. х. Марин Рокитнівської селищної ради Рокитнівського р-ну. Заарешт. 3 липня 1946 р. Обвинувач. за ст. 54-10 ч. 2 КК УРСР. Засудж. Рівненським облсудом 30 листопада 1946 р. на 25 р. ВТТ і 5 р. позбавлення прав з конфіскацією майна. Ухвалою СК в кримінальних справах ВС УРСР від 27 грудня 1946 р. термін покарання знижено до 3 р. ВТТ і 2 р. позбавлення прав. Звільн. 7 травня 1947 р. Реабіл. висновком прокуратури Рівненської обл. від 24 березня 1993 р. (СБУ, 12523).

Смик Христина Юхимівна, 1929 р. н., с. Сновидовичі Рокитнівського р-ну. Українка, неписьменна, селянка. Прож. с. Борове Рокитнівського р-ну. Заарешт. 12 травня 1945 р. Обвинувач. за ст. 54-1а, 54-11 КК УРСР. Засудж. ВТ військ НКВС Рівненської обл. 7 липня 1945 р. на 10 р. ВТТ. Реабіл. висновком прокуратури Рівненської обл. від 8 квітня 1993 р. (СБУ, 12507).

Смик Чеслав Гордійович, 1922 р. н., с. Залав'я Рокитнівського р-ну. Українець, селянин. Прож. с. Залав'я Рокитнівського р-ну. Заарешт. 16 лютого 1946 р. Обвинувач. за ст. 54-1а, 54-11 КК УРСР, ст. 2 Указу ПВР СРСР від 19 квітня 1943 р. Засудж. ВТ 13 армії 26 лютого 1946 р. на 15 р. каторжних робіт і 5 р. позбавлення прав. Звільн. 22 червня 1956 р. Реабіл. висновком прокуратури Рівненської обл. від 28 вересня 1992 р. (СБУ, 9880).

Смикало Аполінарія (у справі – Поліна) Іванівна, 1913 р. н., с. Самостріли Межиріцького р-ну. Українка, освіта 7 кл., селянка. Прож. с. Самостріли Межиріцького р-ну. Заарешт. 29 лютого 1940 р. Обвинувач. за ст. 54-10 ч. 2, 54-11 КК УРСР. Засудж. ОН при НКВС СРСР 3 червня 1941 р. на 8 р. ВТТ. Звільн. 29 лютого 1948 р. Удруге заарешт. 1 жовтня 1949 р. На той час мешкала у м. Рівне, закінчила курси бухгалтерів, безробітна. Обвинувач. за ст. 54-10 ч. 2, 54-11 КК УРСР. Засудж. ОН при МДБ СРСР 11 листопада 1950 р. на 10 р. заслання у Новосибірську обл. Постановою ЦК з перегляду справ від 22 серпня 1955 р. постанови ОН скасовано, справи припинено за недостатністю доказів провини. Реабіл. висновком прокуратури Рівненської обл. від 14 червня 1989 р. (ДАРО, 2440, 2956).

Смикало Григорій Михайлович, 1900 р. н., с. Самостріли Межиріцького р-ну. Українець, освіта 2 кл., селянин. Прож. с. Самостріли Межиріцького р-ну. Заарешт. 24 січня 1946 р. Обвинувач. за ст. 54-1а, 54-11 КК УРСР. Засудж. ВТ військ МВС Рівненської обл. 8 травня 1946 р. на 10 р. ВТТ і 5 р. позбавлення прав з конфіскацією майна. Реабіл. висновком прокуратури Рівненської обл. від 17 лютого 1993 р. (СБУ, 11699).

Смикало Олексій Георгійович, 1911 р. н., с. Самостріли Межиріцького р-ну. Українець, освіта 6 кл., селянин. Прож. с. Самостріли Межиріцького р-ну. Заарешт. 29 лютого 1940 р. Обвинувач. за ст. 54-10 ч. 2, 54-11 КК УРСР. Засудж. ОН при НКВС СРСР 3 червня 1941 р. на 8 р. ВТТ. Амністований 26 вересня 1941 р. як польський громадянин. Удруге заарешт. 19 вересня 1949 р. Обвинувач. за ст. 54-10 ч. 2, 54-11 КК УРСР. Засудж. ОН при МДБ СРСР 11 листопада 1950 р. на 10 р. заслання у Новосибірську обл. Постановою ЦК з перегляду справ від 22 серпня 1955 р. постанову ОН скасовано, справу припинено за недостатністю доказів. Звільн. 24 вересня 1955 р. Реабіл. висновком прокуратури Рівненської обл. від 21 червня 1989 р. (ДАРО, 2440, 2956).

Смицька Тетяна Євтихіївна, 1921 р. н., с. Глушиця Сарненського р-ну. Українка, освіта 3 кл., селянка. Прож. с. Глушиця Сарненського р-ну. Заарешт. 3 травня 1944 р. Обвинувач. за ст. 54-1а, 54-11 КК УРСР, ст. 2 Указу ПВР СРСР від 19 квітня 1943 р. Засудж. ВТ військ НКВС Рівненської обл. 31 жовтня 1944 р. на 20 р. каторжних робіт і 5 р. позбавлення прав з конфіскацією майна. Померла 20 травня 1948 р. у Воркутлагу. Ухвалою СК ВС УРСР від 21 грудня 1967 р. вирок скасовано, справу припинено за недоведеністю обвинувачення, конфісковане майно, або його вартість підлягали поверненню. (СБУ, 3309).

Смицький Степан Семенович, 1926 р. н., с. Глушиця Сарненського р-ну. Українець, освіта 4 кл., селянин. Прож. с. Глушиця Сарненського р-ну. Заарешт. 4 березня 1944 р. Обвинувач. за ст. 54-2, 54-11 КК УРСР. Засудж. ВТ військ НКВС Рівненської обл. 10 квітня 1944 р. на 10 р. ВТТ і 5 р. позбавлення прав. Звільн. 15 березня 1950 р. Реабіл. висновком прокуратури Рівненської обл. від 4 грудня 1992 р. (СБУ, 10974).

Смігельський Болеслав Францович, 27 травня 1901 р. н., с. Гзіхув Бендинського п-ту Петроковської губ. (Польща). Поляк, малописьменний, кондуктор товарних поїздів ст. Здолбунів. Прож. м. Здолбунів, вул. Сенкевича, 46. Заарешт. 5 листопада 1939 р. Обвинувач. за ст. 54-13 КК УРСР. Засудж. ОН при НКВС СРСР 11 жовтня 1940 р. на 8 р. ВТТ. Реабіл. висновком прокуратури

Рівненської обл. від 28 серпня 1989 р. (ДАРО, 657).

Смітюшок Іван Петрович, 1926 р. н., с. Вири Клесівського р-ну. Українець, селянин. Прож. с. Вири Клесівського р-ну. Заарешт. 5 травня 1944 р. Обвинувач. за ст. 54-1а, 54-11 КК УРСР. Засудж. ВТ Українського танкового військового табору 13 листопада 1944 р. на 10 р. ВТТ і 3 р. позбавлення прав з конфіскацією майна. Звільн. 17 липня 1953 р. Реабіл. висновком прокуратури Рівненської обл. від 30 червня 1993 р. (СБУ, 13444).

Сміховський Григорій Кирилович, 1899 р. н., с. Тудорів Гощанського р-ну. Українець, неписьменний, селянин. Прож. с. Підліски Межиріцького р-ну. Заарешт. 28 лютого 1948 р. Обвинувач. за ст. 54-12 КК УРСР. Засудж. Рівненським облсудом 20 січня 1949 р. на 10 р. ВТТ і 3 р. позбавлення прав. Реабіл. висновком прокуратури Рівненської обл. від 23 червня 1992 р. (СБУ, 8929).

Смолевський Арсентій Онисимович, 1921 р. н., с. Жорнів Дубенського р-ну. Українець, освіта 4 кл., червоноармієць 25 гвардійського кавалерійського полку 6 гвардійського кавалерійської дивізії. Заарешт. 17 лютого 1945 р. Обвинувач. за ст. 54-1а, 54-11 КК УРСР. Засудж. ВТ 3 гкк 22 березня 1945 р. на 10 р. ВТТ і 3 р. позбавлення прав з конфіскацією майна. Ухвалою ВК ВС СРСР від 10 серпня 1989 р. вирок скасовано, справу припинено за відсутністю складу злочину. (ДАРО, 459-461).

Смоленський Павло Полікарпович, 28 січня 1912 р. н., с. Більче Демидівського р-ну. Українець, освіта 4 кл., селянин. Прож. с. Більче Демидівського р-ну. Заарешт. 23 березня 1945 р. Обвинувач. за ст. 54-1а, 54-11 КК УРСР, ст. 2 Указу ПВР СРСР від 19 квітня 1943 р. Засудж. ВТ військ НКВС Рівненської обл. 5 січня 1946 р. на 20 р. каторжних робіт і 5 р. позбавлення прав з конфіскацією майна. Ухвалою ВТ ПрикВО від 15 листопада 1955 р. термін покарання знижено до 10 р. ВТТ. Звільн. 1 грудня 1955 р. Реабіл. висновком прокуратури Рівненської обл. від 25 лютого 1993 р. (СБУ, 11814).

Смоленський Панас Микитович, 1911 р. н., с. Підлозці Острожецького р-ну. Українець, неписьменний, червоноармієць 10 зкп 5 зкб. Прож. м. Ставрополь (Росія). Заарешт. 12 серпня 1944 р. Обвинувач. за ст. 58-1а, 58-11 КК РРФСР. Засудж. ОН при НКВС СРСР 27 січня 1945 р. на 8 р. ВТТ. Ухвалою ВТ ПКВО від 14 жовтня 1957 р. вирок скасовано, справу припинено за відсутністю складу злочину. (ДАРО, 3447).

Смоленський Юзеф Антонович, 16 березня 1890 р., с. Хростово Велька Варшавської губ. (Польща). Поляк, закінчив 6 кл. гімназії, агрономічне училище, війт Дубенської гміни. Прож. с. Бориниця Дубенського п-ту. Заарешт. 15 жовтня 1939 р. Обвинувач. за ст. 54-13 КК УРСР. Засудж. ОН при НКВС СРСР 10 лютого 1941 р. на 8 р. ВТТ. Реабіл. висновком прокуратури Рівненської обл. від 9 червня 1989 р. (ДАРО, 147).

Смолінський Іван Трохимович, 1922 р. н., с. Нова Мощаниця Мізоцького р-ну. Українець, селянин. Прож. с. Нараїв Дубенського р-ну. Заарешт. 13 травня 1945 р. Обвинувач. за ст. 54-1а, 54-11 КК УРСР, ст. 2 Указу ПВР СРСР від 19 квітня 1943 р. Засудж. ВТ військ НКВС Рівненської обл. 25 липня 1945 р. на 20 р. каторжних робіт і 5 р. позбавлення прав з конфіскацією майна. Звільн. 8 червня 1956 р. Реабіл. висновком прокуратури Рівненської обл. від 12 жовтня 1993 р. (СБУ, 14186).

Смолінський Стефан Григорович, 1896 р. н., м. Варшава (Польща). Поляк, освіта 4 кл., без певних занять. Прож. м. Рівне, вул. 1 травня, 39. Заарешт. 1 липня 1940 р. Обвинувач. за ст. 54-1а, 54-11 КК УРСР. Засудж. ОН при НКВС СРСР 12 травня 1941 р. на 8 р. ВТТ. Реабіл. висновком прокуратури Рівненської обл. від 30 жовтня 1989 р. (ДАРО, 981).

Смолій Сидір Фокович, 1912 р. н., с. Садки Острозького р-ну. Українець, освіта 1 кл., селянин. Прож. с. Садки Острозького р-ну. Заарешт. 6 березня 1944 р. Обвинувач. за ст. 54-1а, 54-11 КК УРСР, ст. 2 Указу ПВР СРСР від 19 квітня 1943 р. Засудж. ВТ військ НКВС Рівненської обл. 30 серпня 1944 р. на 20 р. каторжних робіт і 5 р. позбавлення прав з конфіскацією майна. Помер 23 жовтня 1945 р. у Сєввостлагу. Реабіл. висновком прокуратури Рівненської обл. від 17 лютого 1992 р. (СБУ, 7582).

Смоляга Ганна Федорівна, 1922 р. н., с. Білики Кобеляцького р-ну Полтавської обл. Українка, закінчила Полтавський учительський інститут, завідуюча початкової школи, секретар сільради. Прож. с. Ільпінь Рівненського р-ну. Заарешт. 19 серпня 1948 р. Обвинувач. за ст. 20-54-1а КК УРСР. Засудж. ОН при МДБ СРСР 11 грудня 1948 р. на 10 р. ВТТ. Звільн. 22 травня 1956 р. Постановою президії Рівненського облсуду від 11 квітня 1990 р. вирок скасовано, справу припинено за відсутністю складу злочину. (ДАРО, 4565).

Смоляк Лаврентій Франкович, 10 липня 1889 р. н., с. Хоробров Сокольського п-ту (Польща). Поляк, освіта 4 кл., слюсар спиртзаводу. Прож. с. Зірне Березнівського р-ну. Заарешт. 13 січня 1945 р. Обвинувач. за ст. 54-10 ч. 2 КК УРСР. Помер 19 липня 1945 р. у Березнівській райлікарні. Постановою Березнівського РВ НКДБ від 19 липня 1945 р. справу припинено у зв'язку зі смертю звинуваченого. Постановою прокуратури Рівненської обл. від 22 лютого 1993 р. справу припинено за недоведеністю звинувачення. (СБУ, 11961).

Смолярчук Григорій Захарович, 1909 р. н., с. Збитин Дубенського р-ну. Українець, освіта 2 кл., селянин. Прож. с. Збитин Дубенського р-ну. Заарешт. 29 травня 1944 р. Обвинувач. за ст. 54-1а, 54-11 КК УРСР, ст. 2 Указу ПВР СРСР від 19 квітня 1943 р. Засудж. ВТ військ НКВС Рівненської обл. 20 жовтня 1944 р. на 20 р. каторжних робіт і 5 р. позбавлення прав з конфіскацією майна. Звільн. 1 вересня 1956 р. Реабіл. висновком прокуратури Рівненської обл. від 30 липня 1992 р. (СБУ, 9482).

Смолярчук Денис Лук'янович, 1904 р. н., с. Хотин Козинського р-ну. Українець, малописьменний, селянин. Прож. с. Хотин Козинського р-ну. Заарешт. 27 травня 1945 р. Обвинувач. за ст. 54-1а, 54-11 КК УРСР. Постановою УНКВС у Рівненській обл. від 22 червня 1945 р. справу припинено, направлено у спецтабір НКВС для подальшої фільтрації. (ДАРО, 1406).

Смолярчук Надія Захарівна, 1926 р. н., с. Збитин Дубенського р-ну. Українка, освіта 2 кл., селянка. Прож. с. Збитин Дубенського р-ну. Заарешт. 2 грудня 1944 р. Обвинувач. за ст. 54-1а, 54-11 КК УРСР. Постановою Дубенського РВ НКВС від 20 грудня 1944 р. справу припинено, з-під варти звільнено. (ДАРО, 2437).

Смолярчук Ольга Іванівна, 1928 р. н., с. Кривуха Дубенського р-ну. Українка, освіта 5 кл., секретар сільради. Прож. с. Кривуха Дубенського р-ну. Заарешт. 5 березня 1948 р. Обвинувач. за ст. 54-1а, 54-11 КК УРСР. Засудж.

ОН при МДБ СРСР 11 грудня 1948 р. на 10 р. ВТТ. Звільн. 3 травня 1955 р. Ухвалою ВК ВС СРСР від 9 червня 1959 р. вирок скасовано, справу припинено за відсутністю складу злочину. (ДАРО, 5366).

Смолярчук Христина Антонівна, 1911 р. н., с. Гірники Дубенського р-ну. Українка, неписьменна, селянка. Прож. с. Збитин Дубенського р-ну. Заарешт. 2 грудня 1944 р. Обвинувач. за ст. 54-1а, 54-11 КК УРСР. Постановою Дубенського РВ НКВС від 20 грудня 1944 р. справу припинено, з-під варти звільнено. (ДАРО, 2437).

Смородський Федір Олександрович, 1903 р. н., с. Струга Пінського р-ну (Білорусія). Росіянин, освіта 4 кл., агроном, бригадир к-пу ім. Жданова. Прож. с. Бродець Висоцького р-ну. Заарешт. 21 травня 1949 р. Обвинувач. за ст. 54-1а, 54-11 КК УРСР. Засудж. ОН при МДБ СРСР 3 вересня 1949 р. на 5 р. ВТТ. Постановою президії Рівненського облсуду від 30 жовтня 1989 р. вирок скасовано, справу припинено за відсутністю складу злочину. (ДАРО, 3872).

Смотарчук Григорій Кирилович, 1898 р. н., смт. Ємільчине Житомирської обл. Українець, малописьменний, селянин. Прож. с. Дядьковичі Рівненського р-ну. Заарешт. 26 червня 1947 р. Обвинувач. за ст. 20-54-1а КК УРСР. Засудж. ОН при МДБ СРСР 12 червня 1948 р. на 5 р. ВТТ. Постановою президії Рівненського облсуду від 6 червня 1990 р. вирок скасовано, справу припинено за відсутністю складу злочину. (ДАРО, 4810).

Смочик Володимир Герасимович, 10 вересня 1904 р. н., с. Нараїв Дубенського р-ну. Українець, малописьменний, голова сільради. Прож. с. Нараїв Дубенського р-ну. Заарешт. 19 березня 1946 р. Обвинувач. за ст. 54-10 ч. 2 КК УРСР. Засудж. ВТ військ МВС Рівненської обл. 18 травня 1946 р. на 10 р. ВТТ і 5 р. позбавлення прав. Звільн. 24 квітня 1955 р. Реабіл. висновком прокуратури Рівненської обл. від 22 жовтня 1991 р. (СБУ, 5701).

Смочик Олександра Пилипівна, 1916 р. н., с. Нараїв Дубенського р-ну. Українка, освіта початкова, селянка. Прож. с. Нараїв Дубенського р-ну. Заарешт. 21 лютого 1948 р. Обвинувач. за ст. 54-1а, 54-11 КК УРСР. Засудж. ВТ військ МВС Рівненської обл. 29 травня 1948 р. на 25 р. ВТТ і 5 р. позбавлення прав. Ухвалою ВТ ПрикВО від 3 грудня 1954 р. вирок скасовано, справу направлено на новий розгляд зі стадії попереднього слідства. Постановою УКДБ при РМ УРСР у Рівненській обл. від 27 квітня 1955 р. справу припинено, з-під варти звільнено. (СБУ, 1184).

Смулка Олександра Дмитрівна, 1894 р. н., с. Великі Цепцевичі Володимирецького р-ну. Українка, неписьменна, перебувала на нелегальному становищі. Заарешт. 3 жовтня 1948 р. Обвинувач. за ст. 54-12 КК УРСР. Засудж. ОН при НКВС СРСР 12 лютого 1949 р. на 10 р. ВТТ. Звільн. за рішенням ЦК з перегляду справ від 4 липня 1955 р. Реабіл. висновком прокуратури Рівненської обл. від 30 жовтня 1989 р. (ДАРО, 1020).

Снарський Степан Григорович, 1925 р. н., с. Лісопіль Костопільського р-ну. Українець, освіта 6 кл., селянин. Прож. с. Хотенка Костопільського р-ну. Заарешт. 16 листопада 1948 р. Обвинувач. за ст. 54-12 КК УРСР. Постановою УМДБ у Рівненській обл. від 13 червня 1949 р. справу припинено, з-під варти звільнено. (ДАРО, 2226).

Сніжко Варвара Архипівна, 1921 р. н., с. Любахи Рафалівського р-ну. Українка, освіта 2 кл., продавець Рафалівського ССТ. Прож. с. Любахи

Рафалівського р-ну. Заарешт. 1 серпня 1947 р. Обвинувач. за ст. 20-54-1а КК УРСР. Засудж. ОН при МДБ СРСР 21 червня 1948 р. на 5 р. ВТТ. Постановою президії Рівненського облсуду від 25 жовтня 1989 р. вирок скасовано, справу припинено. (ДАРО, 3930).

Сніжко Єфросинія Іванівна, 1924 р. н., с. Тріскині Сарненського р-ну. Українка, неписьменна, селянка. Прож. с. Тріскині Сарненського р-ну. Заарешт. 20 вересня 1947 р. Обвинувач. за ст. 54-1а, 54-11 КК УРСР. Засудж. ОН при МДБ СРСР 17 квітня 1948 р. на 8 р. ВТТ. Звільн. 27 листопада 1954 р. Реабіл. висновком прокуратури Рівненської обл. від 17 лютого 1992 р. (ДАРО, 4736-4737).

Сніжко Іван Данилович, 1933 р. н., с. Сопачів Рафалівського р-ну. Українець, освіта 3 кл., селянин. Прож. с. Сопачів Рафалівського р-ну. Заарешт. 18 серпня 1950 р. Обвинувач. за ст. 54-1а, 54-11 КК УРСР. Засудж. ВТ військ МДБ Рівненської обл. 25 серпня 1951 р. на 10 р. ВТТ і 5 р. позбавлення прав з конфіскацією майна. Ухалою ВТ ТаВО від 2 лютого 1955 р. вирок скасовано, справу направлено на дослідування зі стадії попереднього слідства. Постановою УКДБ при РМ УРСР у Рівненській обл. від 2 червня 1955 р. справу припинено, з-під варти звільнено. (СБУ, 1954).

Сніжко Іван Кирилович, 1900 р. н., с. Сопачів Рафалівського р-ну. Українець, селянин. Прож. с. Сопачів Рафалівського р-ну. Заарешт. 25 червня 1944 р. Обвинувач. за ст. 54-1а, 54-11 КК УРСР. Засудж. ВТ 8 гвардійської армії 28 липня 1944 р. на 10 р. ВТТ і 5 р. позбавлення прав з конфіскацією майна. Реабіл. висновком військової прокуратури Західного регіону України від 24 червня 1994 р. (СБУ, 15541).

Сніжко Роман Кузьмович, 1910 р. н., с. Теклівка Володимирецького р-ну. Українець, селянин. Прож. с. Теклівка Володимирецького р-ну. Заарешт. 10 березня 1945 р. Обвинувач. за ст. 54-1а, 54-11 КК УРСР. Засудж. ВТ військ НКВС Рівненської обл. 23 липня 1945 р. на 10 р. ВТТ і 5 р. позбавлення прав з конфіскацією майна. Звільн. 16 жовтня 1954 р. Реабіл. висновком прокуратури Рівненської обл. від 19 вересня 1993 р. (СБУ, 13851).

Сніжко Уляна Архипівна, 1925 р. н., с. Сопачів Рафалівського р-ну. Українка, самоучка, селянка. Прож. с. Сопачів Рафалівського р-ну. Заарешт. 2 вересня 1950 р. Обвинувач. за ст. 54-1а, 54-11 КК УРСР. Засудж. ВТ військ МВС Рівненської обл. 6 жовтня 1950 р. на 25 р. ВТТ і 5 р. позбавлення прав з конфіскацією майна. Ухвалою ВТ ТаВО від 25 листопада 1954 р. термін покарання знижено до 5 р. ВТТ. Звільн. 20 грудня 1954 р. Реабіл. висновком прокуратури Рівненської обл. від 15 травня 1992 р. (СБУ, 8544).

Снітко Наталія Фадеївна, 1923 р. н., с. Янкевичі Костопільського р-ну. Українка, неписьменна, селянка. Прож. с. Янкевичі Костопільського р-ну. Заарешт. 24 листопада 1944 р. Обвинувач. за ст. 54-1а, 54-11 КК УРСР, ст. 2 Указу ПВР СРСР від 19 квітня 1943 р. Засудж. ВТ військ НКВС Рівненської обл. 6 лютого 1945 р. на 15 р. каторжних робіт і 5 р. позбавлення прав. Звільн. 10 березня 1956 р. Реабіл. висновком прокуратури Рівненської обл. від 29 січня 1992 р. (СБУ, 6877).

Снітовський Михайло Іванович, 1875 р. н., с. Лішня Демидівського р-ну. Українець, малописьменний, селянин. Прож. с. Лішня Демидівського р-ну. Заарешт. 4 вересня 1944 р. Обвинувач. за ст. 54-1а, 54-11 КК УРСР. Постановою

військової прокуратури військ НКВС Рівненської обл. від 29 травня 1945 р. справу припинено. (ДАРО, 1382).

Сніщук Василь Кіндратович, 1928 р. н., с. Милятин Острозького р-ну. Українець, освіта 2 кл., селянин. Прож. с. Милятин Острозького р-ну. Заарешт. 7 червня 1944 р. Обвинувач. за ст. 54-1а, 54-11 КК УРСР. Засудж. ВТ військ НКВС Рівненської обл. 1 серпня 1944 р. на 10 р. ВТТ і 5 р. позбавлення прав з конфіскацією майна. Звільн. 21 лютого 1954 р. Реабіл. висновком прокуратури Рівненської обл. від 18 лютого 1992 р. (СБУ, 7790).

Сніщук Іван Михайлович, 1918 р. н., с. Садки Острозького р-ну. Українець, вояк УПА, перебував на нелегальному становищі. Заарешт. 30 травня 1944 р. Обвинувач. за ст. 54-1а, 54-11 КК УРСР, ст. 2 Указу ПВР СРСР від 19 квітня 1943 р. Засудж. ВТ військ НКВС Рівненської обл. 5 серпня 1944 р. на 15 р. каторжних робіт і 5 р. позбавлення прав з конфіскацією майна. Помер 9 березня 1945 р. у Севвостлагу. Реабіл. висновком прокуратури Рівненської обл. від 27 жовтня 1992 р. (СБУ, 15457).

Собко Василь Платонович, 1920 р. н., с. Коловерти Межиріцького р-ну. Українець, освіта 2 кл., селянин. Прож. с. Коловерти Межиріцького р-ну. Заарешт. 21 березня 1944 р. Обвинувач. за ст. 54-1а, 54-11 КК УРСР, ст. 2 Указу ПВР СРСР від 19 серпня 1943 р. Засудж. ВТ ЛВО 19 липня 1944 р. на 15 р. каторжних робіт і 5 р. позбавлення прав. Ухвалою ВК ВС СРСР від 30 січня 1945 р. термін покарання знижено до 10 р. ВТТ. Реабіл. висновком прокуратури Рівненської обл. від 31 липня 1992 р. (СБУ, 9637).

Собко Кароліна Едвардівна, 1891 р. н., м. Луцьк. Полька, селянка. Прож. м. Костопіль, вул. Рівненська, 29. Заарешт. 2 вересня 1944 р. Обвинувач. за ст. 58-1а, 58-11 КК РРФСР. Засудж. ОН при НКВС СРСР 4 серпня 1945 р. на 5 р. заслання в Сузунський р-н Новосибірської обл. Померла 9 серпня 1947 р. на засланні. Реабіл. висновком прокуратури Рівненської обл. від 30 листопада 1993 р. (ДАРО, 5643).

Собко Микола Маркелович, 1929 р. н., с. Користь Межиріцького р-ну. Українець, освіта 4 кл., селянин. Прож. с. Користь Межиріцького р-ну. Заарешт. 16 липня 1945 р. Обвинувач. за ст. 54-1а, 54-11 КК УРСР, ст. 2 Указу ПВР СРСР від 19 квітня 1943 р. Засудж. ВТ військ НКВС Рівненської обл. 19 жовтня 1945 р. на 20 р. каторжних робіт з конфіскацією майна. Ухвалою ВК ВС СРСР від 12 листопада 1947 р. термін покарання знижено до 10 р. ВТТ. Звільн. 21 грудня 1953 р. Реабіл. висновком прокуратури Рівненської обл. від 17 березня 1993 р. (СБУ, 11991, т. 1-2).

Соболевська Єфросинія Огіївна, 1910 р. н., с. Посягва Гощанського р-ну. Українка, освіта 2 кл., колгоспниця к-пу ім. Шверника. Прож. с. Посягва Гощанського р-ну. Заарешт. 27 травня 1950 р. Обвинувач. за ст. 54-1а, 54-11 КК УРСР. Засудж. ВТ військ МВС Рівненської обл. 28 червня 1950 р. на 25 р. ВТТ і 5 р. позбавлення прав з конфіскацією майна. Звільн. 25 травня 1956 р. Реабіл. висновком прокуратури Рівненської обл. від 18 червня 1992 р. (СБУ, 8855).

Соболевська Ірина Нарцизівна, 5 травня 1920 р. н., м. Корець Рівненської обл. Полька, освіта 7 кл., безробітна. Прож. м. Корець, вул. Ворошилова, 89. Заарешт. 14 лютого 1945 р. Обвинувач. за ст. 54-1а, 54-11 КК УРСР. Постановою УНКДБ у Рівненській обл. від 19 червня 1945 р. справу припинено. (ДАРО, 2089).

Соболевський Болеслав Станіславович, 1905 р. н., м. Березне Рівненської обл. Поляк, освіта 3 кл., коваль. Прож. смт. Мізоч Рівненської обл. Заарешт. 21 травня 1940 р. Обвинувач. за ст. 80 КК УРСР. Засудж. ОН при НКВС СРСР від 18 жовтня 1940 р. на 5 р. ВТТ. Амністований 29 серпня 1941 р. як польський громадянин. Реабіл. висноком прокуратури Рівненської обл. від 31 серпня 1989 р. (ДАРО, 627).

Соболевський Георгій Стахович, 25 лютого 1905 р. н., м. Корець Рівненської обл. Поляк, освіта вища, кооператор. Прож. м. Острог, вул. Міцкевича, 16. Заарешт. 7 квітня 1940 р. Обвинувач. за ст. 54-13 КК УРСР. Постановою УНКВС у Рівненській обл. від 1 жовтня 1940 р. справу припинено. (ДАРО, 1868).

Соболевський Марко Іванович, 1905 р. н., с. Посягва Гощанського р-ну. Українець, освіта 2 кл., колгоспник к-пу ім. Шверника. Прож. с. Посягва Гощанського р-ну. Заарешт. 27 травня 1950 р. Обвинувач. за ст. 54-1а, 54-11 КК УРСР. Засудж. ВТ військ МВС Рівненської обл. 28 червня 1950 р. на 25 р. ВТТ і 5 р. позбавлення прав з конфіскацією майна. Звільн. 31 березня 1958 р. Реабіл. висновком прокуратури Рівненської обл. від 18 червня 1992 р. (СБУ, 8855).

Соболевський Михайло Іванович, 1897 р. н., смт. Володимирець Рівненської обл. Українець, закінчив Житомирську духовну семінарію, священик. Прож. с. Пустомити Тучинського р-ну. Заарешт. 9 квітня 1946 р. Обвинувач. за ст. 54-1а, 54-10 ч.1 КК УРСР. Засудж. ВТ військ МВС Рівненської обл. 25 листопада 1946 р. на 10 р. ВТТ і 5 р. позбавлення прав. Ухвалою СК в кримінальних справах ВС УРСР від 24 жовтня 1989 р. вирок скасовано, справу припинено за відсутністю складу злочигу. (СБУ, 4756).

Соблевський Тадеуш Францович, 1896 р., м. Лєско Краківського п-ту (Польща). Поля, освіта середня, касир ст. Рівне. Прож. ст. Рівне. Заарешт. 18 грудня 1939 р. Обвинувач. за ст. 54-4, 54-13 КК УРСР. Засудж. ОН при НКВС СРСР 25 жовтня 1940 р. на 8 р. ВТТ. Реабіл. висновком прокуратури Рівненської обл. від 21 березня 1989 р. (ДАРО, 27).

Соборай Іван Остапович, 1922 р. н., с. Великий Житин Олександрійського р-ну. Українець, селянин. Прож. с. Великий Житин Олександрійського р-ну. Заарешт. 19 лютого 1944 р. Обвинувач. за ст. 54-1а, 54-11 КК УРСР. Постановою УНКДБ у Рівненській обл. від 15 травня 1944 р. справу припинено за недоцільністю, направлено у спецтабір НКВС для подальшої фільтрації. Постановою прокуратури Рівненської обл. від 1 квітня 1993 р. справу припинено за відсутністю складу злочину. (СБУ, 12457).

Соборук Петро Степанович, 1905 р. н., с. Добрятин Млинівського р-ну. Українець, освіта 3 кл., рядовий 35 зсп 28 зсб. Прож. м. Новочеркаськ (Росія). Заарешт. 30 квітня 1944 р. Обвинувач. за ст. 54-1а, 54-11 КК УРСР. Засудж. ОН при НКВС СРСР 30 вересня 1944 р. на 5 р. ВТТ. Звільн. 5 грудня 1948 р. Реабіл. висновком прокуратури Рівненської обл. від 20 грудня 1993 р. (ДАРО, 5669).

Соботневич Лев Вікторович, 28 червня 1902 р. н., м. Вільно (Литва). Поляк, освіта початкова, поліцейський. Прож. м. Рівне, вул. Мокра, 4, кв. 2. Заарешт. 18 вересня 1939 р. Обвинувач. за ст. 54-13 КК УРСР. Засудж. ОН при НКВС СРСР 11 жовтня 1940 р. на 8 р. ВТТ. Реабіл. висновком прокуратури Рівненської обл. від 23 червня 1989 р. (ДАРО, 285).

Соботницький Микола Миколайович, 1920 р. н., с. Любомирка Вербського

р-ну. Українець, освіта 5 кл., селянин. Прож. с. Кирилівка Вербського р-ну. Заарешт. 25 листопада 1944 р. Обвинувач. за ст. 54-1а, 54-11 КК УРСР, ст. 2 Указу ПВР СРСР від 19 квітня 1943 р. Засудж. ВТ військ НКВС Рівненської обл. 14 лютого 1945 р. на 20 р. каторжних робіт і 5 р. позбавлення прав з конфіскацією майна. Реабіл. висновком прокуратури Рівненської обл. від 21 січня 1992 р. (СБУ, 6394).

Соботюк Олександр Кіндратович, 1918 р. н., с. Іванівка Межиріцького р-ну. Українець, освіта 2 кл., селянин. Прож. с. Іванівка Межиріцького р-ну. Заарешт. 18 липня 1948 р. Обвинувач. за ст. 20-54-1а КК УРСР. Засудж. ОН при МДБ СРСР 1 грудня 1948 р. на 10 р. ВТТ. Звільн. 14 липня 1955 р. Реабіл. висновком прокуратури Рівненської обл. від 21 вересня 1992 р. (ДАРО, 5202).

Соботюк Ростислав Єфремович, 1929 р. н., с. Іванівка Межиріцького р-ну. Українець, освіта 3 кл., завідувач молокоприймальним пунктом. Прож. с. Іванівка Межиріцького р-ну. Заарешт. 1 серпня 1947 р. Обвинувач. за ст. 54-10 ч. 1 КК УРСР. Засудж. Рівненським облсудом 31 жовтня 1947 р. на 10 р. ВТТ і 3 р. позбавлення прав. Звільн. 4 лютого 1954 р. Реабіл. висновком прокуратури Рівненської обл. від 12 грудня 1992 р. (СБУ, 10418).

Соботюк Улян Кузьмович, 1889 р. н., с. Синів Рівненського п-ту. Українець, освіта 3 кл., селянин. Прож. с. Синів Рівненського п-ту. Заарешт. 19 жовтня 1939 р. Обвинувач. за ст. 54-13 КК УРСР. Засудж. ОН при НКВС СРСР 26 квітня 1941 р. на 8 р. ВТТ. Реабіл. висновком прокуратури Рівненської обл. від 12 грудня 1989 р. (ДАРО, 3713).

Собчук Василь Іванович, 1896 р. н., с. Княгинине Демидівського р-ну. Українець, освіта 4 кл., селянин. Прож. с. Княгинине Демидівського р-ну. Заарешт. 7 жовтня 1944 р. Обвинувач. за ст. 54-1а, 54-11 КК УРСР. Засудж. ВТ військ НКВС Київської обл. 27 березня 1945 р. на 10 р. ВТТ і 5 р. позбавлення прав з конфіскацією майна. Звільн. у 1954 р. Постановою президії Київського облсуду від 24 листопада 1965 р. вирок скасовано, справу припинено за відсутністю складу злочину. (СБУ, 3249).

Собчук Іван Андрійович, 1927 р. н., с. Грядки Вербського р-ну. Українець, освіта 4 кл., селянин. Прож. с. Грядки Вербського р-ну. Заарешт. 5 листопада 1948 р. Обвинувач. за ст. 54-1а, 54-11 КК УРСР. Засудж. ОН при МДБ СРСР 26 лютого 1949 р. на 10 р. ВТТ. Ухвалою ВТ ПрикВО від 31 серпня 1956 р. термін покарання знижено до 5 р. ВТТ. Реабіл. висновком прокуратури Рівненської обл. від 20 жовтня 1989 р. (ДАРО, 896).

Собчук Іван Климович, 1913 р. н., с. Країв Гощанського р-ну. Українець, освіта 6 кл., зв'язківець. Прож. с. Басів Кут Рівненського р-ну. Заарешт. 16 лютого 1946 р. Обвинувач. за ст. 54-1а, 54-11 КК УРСР. Постановою УМВС у Рівненській обл. від 4 липня 1946 р. справу припинено, направлено у спецтабір НКВС для подальшої фільтрації. (ДАРО, 3194).

Собчук Каленик Феодосійович, 1905 р. н., с. Грядки Вербського р-ну. Українець, освіта 2 кл., селянин. Прож. с. Грядки Вербського р-ну. Заарешт. 12 січня 1947 р. Обвинувач. за ст. 54-1а, 54-11 КК УРСР. Засудж. ВТ військ МВС Рівненської обл. 31 березня 1947 р. на 10 р. ВТТ і 5 р. позбавлення прав з конфіскацією майна. Звільн. 16 грудня 1955 р. Реабіл. висновком прокуратури Рівненської обл. від 12 січня 1992 р. (СБУ, 10308).

Собчук Катерина Климентіївна, 1923 р. н., с. Країв Гощанського р-ну. Українка, освіта початкова, сортувальниця на пошті. Прож. с. Басів Кут Рівненського р-ну. Заарешт. 16 лютого 1945 р. Обвинувач. за ст. 54-1а, 54-11 КК УРСР. Засудж. ВТ військ НКВС Рівненської обл. 29 травня 1945 р. на 10 р. ВТТ і 5 р. позбавлення прав з конфіскацією майна. Ухвалою ВТ ПрикВО від 27 січня 1959 р. вирок скасовано, справу припинено за недоведеністю. (СБУ, 7092).

Собчук Михайло Родіонович, 1921 р. н., с. Крупець Червоноармійського р-ну. Українець, освіта 6 кл., червоноармієць 10 зкп 5 зкб. Прож. м. Ставрополь (Росія). Заарешт. 18 липня 1944 р. Обвинувач. за ст. 58-1а, 58-11 КК РРФСР. Засудж. ОН при НКВС СРСР 6 січня 1945 р. на 8 р. ВТТ. Реабіл. висновком прокуратури Рівненської обл. від 6 листопада 1991 р. (ДАРО, 4458).

Собчук Олександр Степанович, 1931 р. н., с. Семидуби Вербського р-ну. Українець, освіта початкова, селянин. Прож. с. Семидуби Вербського р-ну. Заарешт. 19 серпня 1948 р. Обвинувач. за ст. 54-1а, 54-11 КК УРСР. Засудж. ВТ військ МВС Рівненської обл. 25 жовтня 1948 р. на 25 р. ВТТ з конфіскацією майна. Ухвалою ВТ БіломорВО від 25 лютого 1955 р. термін покарання знижено до 10 р. ВТТ. Звільн. 9 липня 1955 р. Реабіл. висновком прокуратури Рівненської обл. від 7 лютого 1992 р. (СБУ, 6962).

Сова Зінаїда Пилипівна, 1923 р. н., Грубешівський п-т Люблінського воєв. (Польща). Українка, освіта 4 кл., завідувач ССТ. Прож. с. Велика Купля Березнівського р-ну. Заарешт. 3 вересня 1947 р. Обвинувач. за ст. 54-1а, 54-11 КК УРСР. Засудж. ОН при НКВС СРСР 31 липня 1948 р. на 8 р. ВТТ. Ухвалою ВТ ПрикВО від 28 квітня 1956 р. вирок скасовано, справу припинено за відсутністю складу злочину. (ДАРО, 2190).

Сова Марія Іванівна, 1917 р. н., х. Семенюки Козинського р-ну. Українка, неписьменна, колгоспниця к-пу «Червона зірка». Прож. с. Казьмирівка Козинського р-ну. Заарешт. 12 лютого 1950 р. Обвинувач. за ст. 20-54-1а, 54-11 КК УРСР. Засудж. ОН при МДБ СРСР 28 червня 1950 р. на 10 р. ВТТ. Звільн. 22 квітня 1956 р. Реабіл. висновком прокуратури Рівненської обл. від 30 березня 1992 р. (ДАРО, 4929).

Сова Олена Леонтіївна, 1928 р. н., с. Тарнавка Козинського р-ну. Українка, освіта 4 кл., перебувала на нелегальному становищі. Заарешт. 26 травня 1948 р. Обвинувач. за ст. 20-54-1а, 54-11 КК УРСР. Засудж. ОН при МДБ СРСР 20 листопада 1948 р. на 10 р. ВТТ. Звільн. 26 жовтня 1955 р. Реабіл. висновком прокуратури Рівненської обл. від 15 вересня 1992 р. (СБУ, 9862).

Совінський Юліян Іванович, 1905 р. н., м. Житомир. Поляк, освіта середня, технічний робітник комісії з евакуації поляків до Польщі. Прож. м. Рівне. Заарешт. 18 грудня 1944 р. Обвинувач. за ст. 54-1а, 54-11 КК УРСР. Засудж. ВТ військ МВС Рівненської обл. 7 серпня 1945 р. на 10 р. ВТТ і 5 р. позбавлення прав з конфіскацією майна. Звільн. 28 жовтня 1954 р. Реабіл. висновком прокуратури Рівненської обл. від 3 квітня 1992 р. (СБУ, 10676).

Совко Іван Бенедиктович, 1903 р. н., с. Тумень Висоцького р-ну. Українець, голова земельної комісії. Прож. с. Тумень Висоцького р-ну. Заарешт. 24 серпня 1948 р. Обвинувач. за ст. 54-1а, 54-11 КК УРСР. Засудж. ОН при МДБ СРСР 11 грудня 1948 р. на 10 р. ВТТ. Звільн. 24 травня 1956 р. Постановою президії Рівненського облсуду від 9 жовтня

1968 р. вирок скасовано, справу припинено за відсутністю складу злочину. (СБУ, 12844).

Совко Леонід Іванович, 1931 р. н., с. Тумень Висоцького р-ну. Українець, селянин. Прож. с. Тумень Висоцького р-ну. Заарешт. 24 серпня 1948 р. Обвинувач. за ст. 54-1а, 54-11 КК УРСР. Засудж. ОН при МДБ СРСР 11 грудня 1948 р. на 10 р. ВТТ. Звільн. 19 листопада 1954 р. Реабіл. висновком прокуратури Рівненської обл. від 23 березня 1992 р. (СБУ, 12844).

Совпенець Григорій Миколайович, 1926 р. н., с. Щекичин Межиріцького р-ну. Українець, малописьменний, селянин. Прож. с. Щекичин Межиріцького р-ну. Заарешт. 28 березня 1945 р. Обвинувач. за ст. 54-1а, 54-11 КК УРСР, ст. 2 Указу ПВР СРСР від 19 квітня 1943 р. Засудж. ВТ військ НКВС Рівненської обл. 26 травня 1945 р. на 15 р. каторжних робіт і 5 р. позбавлення прав з конфіскацією майна. Звільн. 20 липня 1956 р. Реабіл. висновком прокуратури Рівненської обл. від 20 квітня 1992 р. (СБУ, 9466).

Совпенець Надія Олексіївна, 1925 р. н., с. Черниця Корецького р-ну. Українка, селянка. Прож. с. Черниця Корецького р-ну. Заарешт. 22 грудня 1944 р. Обвинувач. за ст. 54-1а, 54-11 КК УРСР, ст. 2 Указу ПВР СРСР від 19 квітня 1943 р. Засудж. ВТ військ НКВС Рівненської обл. 24 березня 1945 р. на 15 р. каторжних робіт і 5 р. позбавлення прав з конфіскацією майна. Постановою президії Рівненського облсуду від 21 грудня 1989 р. вирок скасовано, справу припинено за відсутністю складу злочину. (СБУ, 11681).

Созоненко Олексій Юхимович, 1930 р. н., с. Головин Костопільського р-ну. Українець, освіта 4 кл., тесля Костопільського домобудівного комбінату. Прож. с. Головин Костопільського р-ну. Заарешт. 15 березня 1949 р. Обвинувач. за ст. 54-1а, 54-11 КК УРСР. Засудж. ВТ військ МВС Рівненської обл. 11 червня 1949 р. на 25 р. ВТТ і 5 р. позбавлення прав з конфіскацією майна. Звільн. 20 листопада 1956 р. Реабіл. висновком прокуратури Рівненської обл. від 18 грудня 1991 р. (СБУ, 7086).

Созонюк Агнія Євдокимівна, 1923 р. н., с. Милостів Рівненського р-ну. Українка, освіта 7 кл., колгоспниця. Прож. с. Милостів Рівненського р-ну. Заарешт. 27 листопада 1950 р. Обвинувач. за ст. 20-54-1а КК УРСР. Засудж. ВТ військ МВС Рівненської обл. 28 грудня 1950 р. на 25 р. ВТТ і 5 р. позбавлення прав з конфіскацією майна. Ухвалою ВТ ПрикВО від 3 грудня 1954 р. термін покарання знижено до 5 р. ВТТ. Звільн. 15 січня 1955 р. Реабіл. висновком прокуратури Рівненської обл. від 22 січня 1992 р. (СБУ, 6997).

Созонюк Артем Семенович, 1886 р. н., с. Радухівка Клеванського р-ну. Українець, селянин. Прож. с. Радухівка Клеванського р-ну. Заарешт. 5 грудня 1944 р. Обвинувач. за ст. 54-1а, 54-11 КК УРСР, ст. 2 Указу ПВР СРСР від 19 серпня 1943 р. Засудж. ВТ військ НКВС Рівненської обл. 20 червня 1945 р. на 15 р. каторжних робіт і 5 р. позбавлення прав з конфіскацією майна. Звільн. 12 травня 1955 р. Реабіл. висновком прокуратури Рівненської обл. від 25 лютого 1994 р. (СБУ, 15332).

Созонюк Василь Гнатович, 1907 р. н., с. Радухівка Клеванського р-ну. Українець, освіта 2 кл., червоноармієць 168 зсп 6 зсб. Прож. ст. Святогірськ. Заарешт. 6 травня 1944 р. Обвинувач. за ст. 54-1а, 54-11 КК УРСР. Засудж. ОН при НКВС СРСР 25 листопада 1944 р. на 5 р. ВТТ. Помер 10 травня 1947 р. в окремому табірному пункті № 15 Ухтіжемлагу. Постановою президії Рівненського облсуду

від 15 листопада 1989 р. вирок скасовано, справу припинено за відсутністю складу злочину. (ДАРО, 3985).

Созонюк Григорій Йосипович, 1888 р. н., с. Радухівка Клеванського р-ну. Українець, малописьменний, селянин. Прож. с. Радухівка Клеванського р-ну. Заарешт. 18 липня 1947 р. Обвинувач. за ст. 20-54-1а КК УРСР. Засудж. ВТ військ МВС Рівненської обл. 22 листопада 1947 р. на 10 р. ВТТ і 3 р. позбавлення прав з конфіскацією майна. Звільн. 24 грудня 1955 р. Реабіл. висновком прокуратури Рівненської обл. від 18 червня 1992 р. (СБУ, 8893).

Созонюк Данило Петрович, 1932 р. н., с. Гуменники Рівненського р-ну. Українець, освіта 2 кл., селянин. Прож. с. Гуменники Рівненського р-ну. Заарешт. 8 квітня 1950 р. Обвинувач. за ст. 54-1а, 54-11 КК УРСР. Засудж. ВТ військ МВС Рівненської обл. 26 травня 1950 р. на 25 р. ВТТ і 5 р. позбавлення прав з конфіскацією майна. Ухвалою Омського облсуду від 21 червня 1954 р. термін покарання знижено до 8 р. ВТТ. Звільн. 24 березня 1956 р. Реабіл. висновком прокуратури Рівненської обл. від 28 квітня 1992 р. (СБУ, 8154).

Созонюк Ніна Матвіївна, 1922 р. н., с. Гуменники Рівненського р-ну. Українка, селянка. Прож. с. Гуменники Рівненського р-ну. Заарешт. 28 січня 1946 р. Обвинувач. за ст. 54-1а, 54-11 КК УРСР. Засудж. ВТ військ МВС Рівненської обл. 7 травня 1946 р. на 10 р. ВТТ і 5 р. позбавлення прав з конфіскацією майна. Звільн. 28 квітня 1955 р. Реабіл. висновком прокуратури Рівненської обл. від 6 квітня 1993 р. (СБУ, 12308).

Созонюк Петро Матвійович, 1922 р. н., с. Милостів Рівненського р-ну. Українець, освіта 5 кл., бригадир к-пу ім. Кірова. Прож. с. Милостів Рівненського р-ну. Заарешт. 27 листопада 1950 р. Обвинувач. за ст. 20-54-1а КК УРСР. Засудж. ВТ військ МВС Рівненської обл. 28 грудня 1950 р. на 25 р. ВТТ і 5 р. позбавлення прав з конфіскацією майна. Ухвалою ВТ ПрикВО від 3 грудня 1954 р. термін покарання знижено до 5 р. ВТТ. Звільн. 27 грудня 1954 р. Реабіл. висновком прокуратури Рівненської обл. від 22 січня 1992 р. (СБУ, 6997).

Созонюк Тихон Якович, 1900 р. н., с. Радухівка Клеванського р-ну. Українець, селянин. Прож. с. Новожуків Клеванського р-ну. Заарешт. 30 липня 1944 р. Обвинувач. за ст. 54-1а, 54-11 КК УРСР. Засудж. ВТ військ НКВС Рівненської обл. 27 вересня 1944 р. до ВМП – розстрілу з конфіскацією майна. Вирок виконано 29 вересня 1944 р. Реабіл. висновком прокуратури Рівненської обл. від 21 квітня 1993 р. (СБУ, 12431).

Сойка Іван Йонович, 1920 р. н., с. Листвин Дубенського р-ну. Українець, освіта початкова, коваль. Прож. с. Мала Мощаниця Мізоцького р-ну. Заарешт. 9 червня 1944 р. Обвинувач. за ст. 54-1а, 54-11 КК УРСР, ст. 2 Указу ПВР СРСР від 19 квітня 1943 р. Засудж. ВТ військ НКВС Рівненської обл. 11 серпня 1944 р. на 20 р. каторжних робіт і 5 р. позбавлення прав з конфіскацією майна. Звільн. 13 червня 1955 р. Реабіл. висновком прокуратури Рівненської обл. від 28 лютого 1992 р. (СБУ, 8331).

Сойко Микола Олександрович, 1913 р. н., м. Дубровиця Рівненської обл. Українець, освіта 7 кл., радіотехнік. Прож. м. Дубровиця, вул. Сталіна, 58. Заарешт. 28 квітня 1948 р. Обвинувач. за ст. 54-1а, 54-11 КК УРСР. Засудж. ВТ військ МВС Рівненської обл. 28 липня 1948 р. на 25 р. ВТТ і 5 р. позбавлення прав з конфіскацією майна. Ухвалою ВТ ПрикВО від 19 березня 1955 р. вирок скасовано,

справу направлено на нове розслідування зі стадії попереднього слідства. Постановою УКДБ при РМ УРСР у Рівненській обл. від 18 червня 1955 р. справу припинено. (СБУ, 1188).

Сокирка Василь Григорович, 1929 р. н., с. Сторожів Корецького р-ну. Українець, освіта 2 кл., селянин. Прож. с. Сторожів Корецького р-ну. Заарешт. 25 липня 1947 р. Обвинувач. за ст. 20-54-1а КК УРСР. Засудж. ОН при МДБ СРСР 19 червня 1948 р. на 8 р. ВТТ. Звільн. 26 жовтня 1954 р. Постановою президії Рівненського облсуду від 11 квітня 1990 р. вирок скасовано, справу припинено за відсутністю складу злочину. (СБУ, 7609).

Сокол Ананій Романович, 1923 р. н., с. Коршів Мізоцького р-ну. Українець, освіта початкова, селянин. Прож. с. Коршів Мізоцького р-ну. Заарешт. 1 жовтня 1952 р. Обвинувач. за ст. 54-1а, 54-11 КК УРСР. Засудж. ВТ військ МДБ Рівненської обл. 20 листопада 1952 р. на 25 р. ВТТ і 5 р. позбавлення прав з конфіскацією майна. Звільн. 19 червня 1958 р. Реабіл. висновком прокуратури Рівненської обл. від 31 серпня 1992 р. (СБУ, 9792).

Сокол Анастасія Юхимівна, 1891 р. н., с. Коршів Мізоцького р-ну. Українка, домогосподарка. Прож. с. Коршів Мізоцького р-ну. Заарешт. 15 серпня 1951 р. Обвинувач. за ст. 20-54-1а, 54-10 КК УРСР. Засудж. ВТ військ МДБ Рівненської обл. 8 вересня 1951 р. на 25 р. ВТТ і 5 р. позбавлення прав з конфіскацією майна. Ухвалою ВТ ЧФ від 1 березня 1955 р. термін покарання знижено до 5 р. ВТТ. Звільн. 25 липня 1956 р. Реабіл. висновком прокуратури Рівненської обл. від 28 серпня 1992 р. (СБУ, 9787).

Сокол Архип Андрійович, 1927 р. н., с. Головин Костопільського р-ну. Українець, освіта 4 кл., селянин. Прож. с. Головин Костопільського р-ну. Заарешт. 20 квітня 1944 р. Обвинувач. за ст. 54-1а, 54-11 КК УРСР, ст. 2 Указу ПВР СРСР від 19 квітня 1943 р. Засудж. ВТ військ НКВС Рівненської обл. 13 серпня 1944 р. на 20 р. каторжних робіт і 5 р. позбавлення прав з конфіскацією майна. Помер 12 травня 1945 р. у Сєввостлагу. Реабіл. висновком прокуратури Рівненської обл. від 19 жовтня 1993 р. (СБУ, 14998).

Сокол Дмитро Андрійович, 1913 р. н., с. Головин Костопільського р-ну. Українець, освіта 4 кл., червоноармієць 3 роти 7 інженерно-авіаційного батальйону. Прож. м. Конотоп. Заарешт. 30 серпня 1941 р. Обвинувач. за ст. 54-10 ч. 2 КК УРСР. Засудж. ВТ Конотопського гарнізону КВО 2 вересня 1941 р. на 10 р. ВТТ, водночас вирок виконанням зупинено до закінчення військових дій, направлено на фронт. Реабіл. висновком військової прокуратури КВО від 2 серпня 1991 р. (СБУ, 5304).

Сокол Іван Максимович, 1921 р. н., с. Рудня Висоцького р-ну. Українець, малописьменний, селянин. Прож. с. Рудня Висоцького р-ну. Заарешт. 22 травня 1944 р. Обвинувач. за ст. 54-1а, 54-11 КК УРСР, ст. 2 Указу ПВР СРСР від 19 квітня 1943 р. Засудж. ВТ військ НКВС Рівненської обл. 2 грудня 1944 р. на 15 р. каторжних робіт і 5 р. позбавлення прав з конфіскацією майна. Ухвалою ВТ КВО від 10 грудня 1954 р. термін покарання знижено до 10 р. ВТТ. Звільн. 24 вересня 1954 р. Реабіл. висновком прокуратури Рівненської обл. від 11 грудня 1991 р. (СБУ, 6138).

Сокол Іван Маркович, 1884 р. н., с. Берестовець Костопільського р-ну. Українець, неписьменний, селянин. Прож. с. Берестовець Костопільського р-ну. Заарешт. 30 січня 1941 р. Обвину-

вач. за ст. 54-12 КК УРСР. Засудж. ВТ 5 армії 26-27 травня 1941 р. на 6 р. ВТТ і 3 р. позбавлення прав. Реабіл. висновком прокуратури Рівненської обл. від 4 червня 1993 р. (СБУ, 13032).

Сокол Марія Максимівна, 1924 р. н., с. Рудня Дубровицького р-ну. Українка, селянка. Прож. с. Рудня Дубровицького р-ну. Заарешт. 11 травня 1944 р. Обвинувач. за ст. 54-1а, 54-11 КК УРСР. Засудж. ВТ військ НКВС Рівненської обл. 6 вересня 1944 р. на 10 р. ВТТ і 5 р. позбавлення прав. Звільн. 24 вересня 1954 р. Постановою пленуму ВС СРСР від 20 листопада 1970 р. справу припинено. (СБУ, 9766).

Сокол Павло Васильович, 1910 р. н., с. Коршів Мізоцького р-ну. Українець, колгоспник к-пу ім. Шверника. Прож. с. Коршів Мізоцького р-ну. Заарешт. 20 лютого 1951 р. Обвинувач. за ст. 20-54-1а, 54-8, 54-11 КК УРСР. Засудж. ВТ військ МВС Рівненської обл. 15 червня 1951 р. на 25 р. ВТТ і 5 р. позбавлення прав з конфіскацією майна. Ухвалою ВК ВС СРСР від 13 жовтня 1954 р. термін покарання знижено до 7 р. ВТТ і 2 р. позбавлення прав. Звільн. 29 травня 1955 р. Реабіл. висновком прокуратури Рівненської обл. від 29 березня 1993 р. (СБУ, 12362).

Сокол Роман Іванович, 1885 р. н., с. Коршів Мізоцького р-ну. Українець, колгоспник к-пу ім. Шверника. Прож. с. Коршів Мізоцького р-ну. Заарешт. 27 липня 1951 р. Обвинувач. за ст. 20-54-1а, 54-10 КК УРСР. Засудж. ВТ військ МДБ Рівненської обл. 8 вересня 1951 р. на 25 р. ВТТ і 5 р. позбавлення прав з конфіскацією майна. Ухвалою ВТ ЧФ від 1 березня 1955 р. термін покарання знижено до 7 р. ВТТ. Звільн. 8 червня 1956 р. Реабіл. висновком прокуратури Рівненської обл. від 28 серпня 1992 р. (СБУ, 9787).

Сокол Федір Романович, 1919 р. н., с. Коршів Здолбунівського р-ну. Українець, колгоспник к-пу ім. Шверника. Прож. с. Коршів Здолбунівського р-ну. Заарешт. 27 липня 1951 р. Обвинувач. за ст. 20-54-1а, 54-10 КК УРСР. Засудж. ВТ військ МДБ Рівненської обл. 8 вересня 1951 р. на 25 р. ВТТ і 5 р. позбавлення прав з конфіскацією майна. Ухвалою ВТ ЧФ від 1 березня 1955 р. термін покарання знижено до 10 р. ВТТ. Звільн. 30 квітня 1955 р. Реабіл. висновком прокуратури Рівненської обл. від 28 серпня 1992 р. (СБУ, 9787).

Соколов Боріс Васільєвіч, 1925 р. н., м. Карабаново Владимирської обл. (Росія). Росіянин, член ВКП(б), освіта 6 кл., сержант в/ч 91014. Прож. м. Астрахань (Росія). Заарешт. 9 червня 1949 р. Обвинувач. за ст. 58-1б, 58-1г, 58-11 КК РРФСР. Засудж. ВТ ДонВО 17 жовтня 1949 р. на 10 р. ВТТ і 5 р. позбавлення прав. Звільн. 26 листопада 1953 р. Постановою пленуму ВС СРСР від 10 лютого 1960 р. вирок скасовано, справу припинено за відсутністю складу злочину. (СБУ, 2924).

Соколов Алєксандр Івановіч, 1910 р. н., м. Дубно Рівненської обл. Росіянин, освіта 3 кл., швець. Прож. м. Дубно Рівненської обл. Заарешт. 20 серпня 1944 р. Обвинувач. за ст. 54-1а, 54-11 КК УРСР. Постановою УМДБ у Рівненській обл. від 27 листопада 1945 р. справу припинено. (ДАРО, 2052).

Соколовський Вікентій Миколайович, 1 січня 1884 р. н., кол. Новини Лепельського п-ту Вітебської губ. (Білорусія). Поляк, освіта 6 кл. гімназії, поміщик. Прож. с. Перемилівка Дубенського п-ту. Заарешт. 7 жовтня 1939 р. Обвинувач. за ст. 54-13 КК УРСР. Засудж. ОН при НКВС СРСР 17 травня 1941 р. на 8 р. ВТТ. Амністований 7 серпня 1941 р.

як польський громадянин. Реабіл. висновком прокуратури Рівненської обл. від 5 січня 1990 р. (ДАРО, 4174).

Соколовський Генріх Ігнаційович, 1912 р. н., м. Дубровиця Рівненської обл. Поляк, без певних занять. Прож. м. Здолбунів, вул. 17 вересня, 62. Заарешт. 15 червня 1940 р. Обвинувач. за ст. 54-2, 54-11 КК УРСР. Засудж. Рівненським облсудом 13-15 листопада 1940 р. на 10 р. ВТТ і 5 р. позбавлення прав з конфіскацією майна. Реабіл. висновком прокуратури Рівненської обл. від 7 липня 1993 р. (СБУ, 13213).

Соколовський Кирило Степанович, 1922 р. н., с. Рідкодуби Почаївського р-ну Тернопільської обл. Українець, освіта 4 кл., перебував на нелегальному становищі. Заарешт. 4 травня 1944 р. Обвинувач. за ст. 54-2, 54-11 КК УРСР. Засудж. ВТ 60 армії 1 УФ 21 травня 1944 р. до ВМП – розстрілу. Вирок виконано 28 вересня 1944 р. Реабіл. висновком прокуратури Рівненської обл. від 22 жовтня 1992 р. (СБУ, 10196).

Соколь Ян Геронімович, 1909 р. н., с. Урєчьє (Ужече) Биховського п-ту Могилівської губ. (Білорусія). Поляк, пекар хлібокомбінату. Прож. м. Рівне. Заарешт. 30 листопада 1940 р. Обвинувач. за ст. 54-2, 54-11 КК УРСР. Засудж. ВТ 5 армії КОВО 5 травня 1941 р. до ВМП – розстрілу з конфіскацією майна. Вирок виконано 22 червня 1941 р. Реабіл. висновком прокуратури Рівненської обл. від 21 серпня 1993 р. (СБУ, 13691).

Сокольський Дмитро Павлович, народився у м. Рівне. Українець, закінчив Рівненське реальне училище, офіцер-перебіжчик з армії Колчака. Заарешт. 7 липня 1919 р. Постановою ОВ Реввійськради 5 армії Східного фронту від 22 липня 1919 р. зараховано до ЧА в якості червоноармійця. (СБУ, 1707).

Соколюк Адам Гаврилович, 1900 р. н., с. Кобильня Корецького р-ну. Українець, освіта 2 кл., перебував на нелегальному становищі. Заарешт. 10 травня 1945 р. Обвинувач. за ст. 33 КК УРСР. Засудж. ВТ військ МВС Рівненської обл. 13 травня 1946 р. на 5 р. заслання у віддаленні місцевості СРСР. Постановою президії Рівненського облсуду від 6 червня 1990 р. вирок скасовано, справу припинено за відсутністю складу злочину. (СБУ, 7139).

Соколюк Антон Григорович, 1910 р. н., с. Кобильня Корецького р-ну. Українець, освіта 4 кл., селянин. Прож. с с. Кобильня Корецького р-ну. Заарешт. 25 вересня 1948 р. Обвинувач. за ст. 20-54-1а КК УРСР. Засудж. ОН при МДБ СРСР 30 грудня 1948 р. на 10 р. ВТТ. Постановою президії Рівненського облсуду від 30 вересня 1970 р. вирок скасовано, справу припинено за відсутністю складу злочину. (ДАРО, 3706).

Соколюк Борис Миколайович, 1932 р. н., с. Підбірці Дубенського р-ну. Українець, малописьменний, селянин. Прож. с. Кривуха Дубенського р-ну. Заарешт. 17 грудня 1949 р. Обвинувач. за ст. 54-1а, 54-11 КК УРСР. Засудж. ОН при МДБ СРСР 7 червня 1950 р. на 5 р. ВТТ. Реабіл. висновком прокуратури Рівненської обл. від 10 травня 1992 р. (ДАРО, 5114-5116).

Соколюк Марія Степанівна, 1931 р. н., с. Хорів Острозького р-ну. Українка, освіта 2 кл., колгоспниця к-пу ім. Кірова. Прож. с. Хорів Острозького р-ну. Заарешт. 16 вересня 1949 р. Обвинувач. за ст. 54-1а, 54-11 КК УРСР. Засудж. ОН при МДБ СРСР 8 квітня 1950 р. на 10 р. ВТТ. Постановою президії Рівненського облсуду від 25 квітня 1990 р. вирок скасовано, справу припинено за відсутністю складу злочину. (ДАРО, 5461).

Соколюк Олексій Григорович, 1910 р. н., с. Малий Житин Олександрійського р-ну. Українець, селянин. Прож. с. Малий Житин Олександрійського р-ну. Заарешт. 26 листопада 1950 р. Обвинувач. за ст. 20-54-1а КК УРСР. Засудж. ВТ військ МВС Рівненської обл. 21 лютого 1951 р. на 25 р. ВТТ і 5 р. позбавлення прав з конфіскацією майна. Ухвалою ВТ 4 ВМФ від 13 квітня 1955 р. термін покарання знижено до 6 р. ВТТ і 2 р. позбавлення прав. Звільн. 14 липня 1955 р. Реабіл. висновком прокуратури Рівненської обл. від 22 листопада 1993 р. (СБУ, 14863).

Сокот Сидір Андрійович, 1909 р. н., с. Князівка Березнівського р-ну. Українець, неписьменний, селянин. Прож. с. Князівка Березнівського р-ну. Заарешт. 24 червня 1950 р. Обвинувач. за ст. 54-1а, 54-11 КК УРСР. Засудж. ВТ військ МВС Рівненської обл. 31 липня 1950 р. на 25 р. ВТТ з конфіскацією майна. Реабіл. висновком прокуратури Рівненської обл. від 7 травня 1992 р. (СБУ, 8603).

Сокотун Федір Харитонович, 1911 р. н., с. Городище Межиріцького р-ну. Українець, освіта початкова, селянин. Прож. с. Городище Межиріцького р-ну. Заарешт. 4 квітня 1946 р. Обвинувач. за ст. 54-1а, 54-11 КК УРСР. Засудж. ВТ військ МВС Рівненської обл. 15 травня 1946 р. на 10 р. ВТТ і 5 р. позбавлення прав з конфіскацією майна. Звільн. 13 квітня 1955 р. Реабіл. висновком прокуратури Рівненської обл. від 5 квітня 1992 р. (СБУ, 8260).

Солдатов Володимир Федорович, 1923 р. н., с. Здовбиця Здолбунівського р-ну. Українець, селянин. Прож. с. Здовбиця Здолбунівського р-ну. Заарешт. 30 травня 1944 р. Обвинувач. за ст. 54-1а, 54-11 КК УРСР. Засудж. ВТ військ НКВС Рівненської обл. 12 жовтня 1944 р. до ВМП – розстрілу з конфіскацією майна. Ухвалою ВК ВС СРСР від 6 грудня 1944 р. ВМП замінено на 20 р. каторжних робіт і 5 р. позбавлення прав. Звільн. 25 червня 1956 р. Реабіл. висновком прокуратури Рівненської обл. від 24 червня 1993 р. (СБУ, 14480).

Солецький Антон Стефанович, 1897 р. н., с. Жолобне Новоград-Волинського р-ну. Поляк, неписьменний. Прож. м. Корець, вул. Довга, 26. Заарешт. 27 листопада 1939 р. Обвинувач. за ст. 54-13 КК УРСР. Постановою УНКВС у Рівненській обл. від 24 липня 1940 р. справу припинено за недоведеністю. (ДАРО, 2710).

Солійчук Лук'ян Тихонович, 1903 р. н., с. Козин Рівненської обл. Українець, завідувач загальним відділом Козинського райвиконкому. Прож. с. Козин Рівненської обл. Заарешт. 7 лютого 1946 р. Обвинувач. за ст. 54-1а, 54-11 КК УРСР. Засудж. ВТ військ МВС Рівненської обл. 27 травня 1946 р. на 10 р. ВТТ і 5 р. позбавлення прав з конфіскацією майна. Ухвалою ВК ВС СРСР від 31 травня 1947 р. термін покарання знижено до 5 р. ВТТ і 3 р. позбавлення прав. Звільн. 7 лютого 1951 р. Реабіл. висновком прокуратури Рівненської обл. від 18 лютого 1993 р. (СБУ, 11868).

Солімчук Микола Іванович, 1923 р. н., с. Даничів Межиріцького р-ну. Українець, учень 8 кл. школи № 1 м. Корець. Прож. м. Корець, вул. Шевченка, 18. Заарешт. 29 травня 1941 р. Обвинувач. за ст. 54-2, 54-11 КК УРСР. Засудж. ОН при НКВС СРСР 22 квітня 1942 р. на 7 р. ВТТ. Реабіл. висновком прокуратури Рівненської обл. від 20 листопада 1989 р. (ДАРО, 1107-1108).

Солімчук Михайло Григорович, 1922 р. н., с. Даничів Межиріцького р-ну. Українець, освіта 2 кл., рядовий 102 зсп

21 зсб. Прож. м. Київ. Заарешт. 28 квітня 1944 р. Обвинувач. за ст. 54-1а, 54-11 КК УРСР. Засудж. ОН при НКВС СРСР 29 червня 1944 р. на 10 р. ВТТ. Постановою президії Рівненського облсуду від 30 жовтня 1989 р. вирок скасовано, справу припинено за відсутністю складу злочину. (ДАРО, 3913).

Солованюк Ганна Корніївна, 1925 р. н., с. Топілля Млинівського р-ну. Українка, освіта 3 кл., селянка. Прож. с. Топілля Млинівського р-ну. Заарешт. 1 лютого 1946 р. Обвинувач. за ст. 54-1а, 54-11 КК УРСР, ст. 2 Указу ПВР СРСР від 19 серпня 1943 р. Засудж. ВТ військ МВС Рівненської обл. 22 березня 1946 р. на 15 р. каторжних робіт з конфіскацією майна. Звільн. 7 березня 1956 р. Реабіл. висновком прокуратури Рівненської обл. від 21 квітня 1992 р. (СБУ, 8225).

Соловей Бенедикт Іванович, 1901 р. н., с. Рудка Демидівського р-ну. Українець, малописьменний, червоноармієць 28 зсп 12 зсб. Прож. табір Алкіно (Башкирська АРСР). Заарешт. 19 травня 1944 р. Обвинувач. за ст. 58-2, 58-11 КК РРФСР. Засудж. ОН при НКВС СРСР 22 липня 1944 р. на 5 р. ВТТ. Ухвалою ВТ ПриВО від 23 січня 1962 р. вирок скасовано, справу припинено за відсутністю складу злочину. (ДАРО, 4715-4716).

Соловей Валентина Боніфатіївна, 1922 р. н., м. Рівне. Українка, освіта 7 кл., без певних занять. Прож. с. Корост Степанського р-ну. Заарешт. 1 лютого 1944 р. Обвинувач. за ст. 54-1а, 54-11 КК УРСР. Постановою УМДБ у Рівненській обл. від 13 травня 1944 р. справу припинено. (ДАРО, 3242).

Соловей Василь Олександрович, 1925 р. н., с. Залав'є Острожецького р-ну. Українець, селянин. Прож. с. Залав'є Острожецького р-ну. Заарешт. 9 квітня 1944 р. Обвинувач. за ст. 54-1а, 54-11 КК УРСР, ст. 2 Указу ПВР СРСР від 19 квітня 1943 р. Засудж. ВТ військ НКВС Рівненської обл. 22 червня 1944 р. на 20 р. каторжних робіт і 5 р. позбавлення прав з конфіскацією майна. Звільн. 28 квітня 1956 р. Реабіл. висновком прокуратури Рівненської обл. від 30 грудня 1992 р. (СБУ, 10918).

Соловей Григорій Васильович, 1925 р. н., с. Велика Клецька Межиріцького р-ну. Українець, освіта 4 кл., селянин. Прож. с. Велика Клецька Межиріцького р-ну. Заарешт. 5 квітня 1944 р. Обвинувач. за ст. 54-1а, 54-11, ст. 2 Указу ПВР СРСР від 19 квітня 1943 р. Засудж. ВТ військ НКВС Рівненської обл. 25 жовтня 1944 р. на 20 р. каторжних робіт і 5 р. позбавлення прав з конфіскацією майна. Звільн. 8 червня 1956 р. Реабіл. висновком прокуратури Рівненської обл. від 30 грудня 1991 р. (СБУ, 6353).

Соловей Григорій Гнатович, 1925 р. н., с. Городець Володимирецького р-ну. Українець, неписьменний, червоноармієць 62 зсп 6 зсб. Прож. м. Ворошиловськ. Заарешт. 14 травня 1944 р. Обвинувач. за ст. 54-1б, 54-11 КК УРСР. Засудж. ОН при НКВС СРСР 19 травня 1945 р. на 10 р. ВТТ. Звільн. 14 травня 1954 р. Реабіл. висновком прокуратури Рівненської обл. від 1 серпня 1994 р. (ДАРО, 5795).

Соловей Григорій Семенович, 1903 р. н., с. Залужжя Вербського р-ну. Українець, закінчив Львівську богословську академію, священик. Прож. м. Дубно, вул. Конторська, 2. Заарешт. 23 березня 1948 р. Обвинувач. за ст. 54-1а, 54-11 КК УРСР. Засудж. ВТ військ МВС Рівненської обл. 28 травня 1948 р. на 25 р. ВТТ і 5 р. позбавлення прав з конфіскацією майна. Звільн. 19 липня 1956 р. Реабіл. висновком прокуратури Рівненської обл. від 15 січня 1992 р. (СБУ, 6309).

Соловей Григорій Тимофійович, 1911 р. н., с. Велика Клецька Межиріцького р-ну. Українець, малописьменний, селянин. Прож. с. Велика Клецька Межиріцького р-ну. Заарешт. 20 січня 1948 р. Обвинувач. за ст. 20-54-1а КК УРСР. Засудж. ВТ військ МВС Рівненської обл. 8 березня 1948 р. на 25 р. ВТТ і 5 р. позбавлення прав з конфіскацією майна. Ухвалою ВТ ПрикВО від 25 квітня 1956 р. термін покарання знижено до 8 р. ВТТ. Звільн. 27 травня 1956 р. Реабіл. висновком прокуратури Рівненської обл. від 30 листопада 1992 р. (СБУ, 11230).

Соловей Данило Андрійович, 1888 р. н., с. Велика Клецька Межиріцького р-ну. Українець, освіта 3 кл., селянин. Прож. с. Велика Клецька Межиріцького р-ну. Заарешт. 24 грудня 1944 р. Обвинувач. за ст. 20-54-1а КК УРСР. Засудж. ВТ військ НКВС Рівненської обл. 18 липня 1945 р. на 10 р. ВТТ і 5 р. позбавлення прав з конфіскацією майна. Звільн. 17 грудня 1954 р. Реабіл. висновком прокуратури Рівненської обл. від 31 грудня 1991 р. (СБУ, 6189).

Соловей Дмитро Назарович, 1925 р. н., с. Велика Клецька Межиріцького р-ну. Українець, селянин. Прож. с. Велика Клецька Межиріцького р-ну. Заарешт. 9 березня 1945 р. Обвинувач. за ст. 54-1а, 54-11 КК УРСР, ст. 2 Указу ПВР СРСР від 19 квітня 1943 р. Засудж. ВТ військ НКВС Рівненської обл. 18 травня 1945 р. на 20 р. каторжних робіт і 5 р. позбавлення прав з конфіскацією майна. Реабіл. висновком прокуратури Рівненської обл. від 10 серпня 1993 р. (СБУ, 14212).

Соловей Доримедонт Григорович, 1922 р. н., с. Залужжя Дубенського р-ну. Українець, закінчив Острозьку педшколу, Луцькі богословські курси, священик. Прож. с. Судобичі Дубенського р-ну. Заарешт. 19 жовтня 1949 р. Обвинувач. за ст. 54-1а, 54-11 КК УРСР. Засудж. ОН при МДБ СРСР 27 травня 1950 р. на 10 р. ВТТ. Звільн. 29 серпня 1956 р. Реабіл. постановою президії Рівненського облсуду від 14 березня 1990 р. (СБУ, 10515).

Соловей Євгенія Іванівна, 1932 р. н., с. Залужжя Вербського р-ну. Українка, селянка. Прож. с. Залужжя Вербського р-ну. Заарешт. 20 лютого 1953 р. Обвинувач. за ст. 20-54-1а КК УРСР. Засудж. ВТ військ МВС Рівненської обл. 4 квітня 1953 р. на 25 р. ВТТ і 5 р. позбавлення прав з конфіскацією майна. Ухвалою ВТ ПрикВО від 4 січня 1956 р. термін покарання знижено до 5 р. ВТТ. Звільн. 21 січня 1956 р. Реабіл. висновком прокуратури Рівненської обл. від 7 березня 1993 р. (СБУ, 13017).

Соловей Іван Павлович, 1925 р. н., с. Велика Клецька Межиріцького р-ну. Українець, освіта початкова, селянин. Прож. с. Велика Клецька Межиріцького р-ну. Заарешт. 5 червня 1944 р. Обвинувач. за ст. 54-1а, 54-11 КК УРСР. Засудж. ВТ військ НКВС Рівненської обл. 3 листопада 1944 р. до ВМП – розстрілу з конфіскацією майна. Ухвалою ВК ВС СРСР від 19 грудня 1944 р. ВМП замінено на 20 р. каторжних робіт і 5 р. позбавлення прав. Звільн. 20 вересня 1955 р. Реабіл. висновком прокуратури Рівненської обл. від 13 серпня 1992 р. (СБУ, 9629).

Соловей Йосип Андрійович, 1887 р. н., с. Вербень Дубенського п-ту. Українець, малописьменний, селянин. Прож. с. Вербень Дубенського п-ту. Заарешт. 25 грудня 1939 р. Обвинувач. за ст. 54-2 54-11 КК УРСР. Постановою Дубенського РВ НКВС від 19 лютого 1940 р. справу припинено, з-під варти звільнено. (ДАРО, 2928).

Соловей Катерина Іванівна, 1921 р. н., с. Залав'я Острожецького р-ну. Українка, селянка. Прож. с. Залав'я

Острожецького р-ну. Заарешт. 13 вересня 1947 р. Обвинувач. за ст. 20-54-1а КК УРСР. Засудж. ОН при МДБ СРСР 31 липня 1948 р. на 5 р. заслання в район Колими на Далекій Півночі. Постановою президії Рівненського облсуду від 16 травня 1990 р. вирок скасовано, справу припинено за недоведеністю участі у здійсненні злочину. (ДАРО, 4764).

Соловей Кіндрат Якович, 1925 р. н., с. Друхів Людвипільського р-ну. Українець, освіта 4 кл., рядовий 89 зсп 32 зсб. Прож. м. Алма-Ата (Казахстан). Заарешт. 28 серпня 1944 р. Обвинувач. за ст. 54-1а, 54-11 КК УРСР. Засудж. ОН при НКВС СРСР 24 березня 1945 р. на 10 р. ВТТ. Реабіл. висновком прокуратури Рівненської обл. від 22 червня 1992 р. (ДАРО, 5046).

Соловей Марія Климівна, 1920 р. н., с. Вербень Демидівського р-ну. Українка, освіта 3 кл., селянка. Прож. с. Вербень Демидівського р-ну. Заарешт. 19 жовтня 1944 р. Обвинувач. за ст. 54-1а, 54-11 КК УРСР, ст. 2 Указу ПВР СРСР від 19 квітня 1943 р. Засудж. ВТ військ НКВС Рівненської обл. 23 січня 1945 р. на 15 р. каторжних робіт і 5 р. позбавлення прав з конфіскацією майна. Ухвалою ВТ ПрикВО від 20 вересня 1955 р. термін покарання знижено до 10 р. ВТТ і 3 р. позбавлення прав. Звільн. 16 листопада 1955 р. Реабіл. висновком прокуратури Рівненської обл. від 26 лютого 1992 р. (СБУ, 7197).

Соловей Олексій Гнатович, 1922 р. н., с. Городець Володимирецького р-ну. Українець, освіта 1 кл., рядовий 62 зсп 6 зсб. Прож. м. Ворошиловськ. Заарешт. 12 травня 1944 р. Обвинувач. за ст. 54-1б, 54-11 КК УРСР. Засудж. ОН при НКВС СРСР 2 вересня 1944 р. на 10 р. ВТТ. Звільн. 12 травня 1954 р. Реабіл. висновком прокуратури Рівненської обл. від 1 серпня 1994 р. (ДАРО, 5793).

Соловей Ольга Сергіївна, 1925 р. н., с. Головниця Корецького р-ну. Українка, неписьменна, селянка. Прож. с. Заводня Корецького р-ну. Заарешт. 6 жовтня 1944 р. Обвинувач. за ст. 54-1а, 54-11 КК УРСР. Засудж. ВТ військ НКВС Рівненської обл. 17 травня 1945 р. на 10 р. ВТТ з конфіскацією майна. Звільн. 24 квітня 1954 р. Реабіл. висновком прокуратури Рівненської обл. від 31 березня 1992 р. (СБУ, 7923).

Соловей Павло Іванович, 1882 р. н., с. Велика Клецька Межиріцького р-ну. Українець, освіта початкова, селянин. Прож. с. Велика Клецька Межиріцького р-ну. Заарешт. 27 листопада 1947 р. Обвинувач. за ст. 54-1а, 54-11 КК УРСР. Постановою військової прокуратури військ МВС Рівненської обл. від 18 травня 1948 р. справу припинено, з-під варти звільнено. Постановою прокуратури Рівненської обл. від 22 лютого 1994 р. справу припинено за відсутністю складу злочину. (ДАРО, 2773).

Соловей Павло Тимофійович, 1927 р. н., с. Велика Клецька Межиріцького р-ну. Українець, освіта початкова, селянин. Прож. с. Велика Межиріцького Корецького р-ну. Заарешт. 23 січня 1948 р. Обвинувач. за ст. 20-54-1а КК УРСР. Засудж. ВТ військ МВС Рівненської обл. 18 березня 1948 р. на 10 р. ВТТ і 5 р. позбавлення прав з конфіскацією майна. Звільн. 15 вересня 1953 р. Реабіл. висновком прокуратури Рівненської обл. від 5 травня 1992 р. (СБУ, 8181).

Соловей Петро Іванович, 1922 р. н., с. Вербень Демидівського р-ну. Українець, вояк УПА, перебував на нелегальному становищі. Заарешт. 19 травня 1945 р. Обвинувач. за ст. 54-1а, 54-11 КК УРСР. Засудж. ВТ військ НКВС Рівненської обл. 24 липня 1945 р. на 10 р. ВТТ і 5 р. позбавлення прав з конфіскацією майна. Звільн. 14 листопада 1954 р. Реа-

біл. висновком прокуратури Рівненської обл. від 14 жовтня 1992 р. (СБУ, 15724).

Соловей Святослав Петрович, 1928 р. н., с. Межирічі Рівненської обл. Українець, учень Рівненської фельдшерсько-акушерської школи. Прож. м. Рівне. Заарешт. 2 грудня 1946 р. Обвинувач. за ст. 54-1а, 54-11 КК УРСР. Засудж. ОН при МДБ СРСР 30 серпня 1947 р. на 8 р. ВТТ. Постановою президії Рівненського облсуду від 9 грудня 1958 р. вирок скасовано, справу припинено за відсутністю складу злочину. (ДАРО, 3219).

Соловей Софія Антонівна, 1925 р. н., с. Норилів Білогірського р-ну Кам'янець-Подільської обл. Українка, освіта 7 кл., рахівник к-пу ім. Косигіна. Прож. с. Судобичі Дубенського р-ну. Заарешт. 20 жовтня 1949 р. Обвинувач. за ст. 20-54-1а, 54-11 КК УРСР. Засудж. ОН при МДБ СРСР 27 травня 1950 р. на 10 р. ВТТ. Звільн. 16 серпня 1956 р. Постановою президії Рівненського облсуду від 14 березня 1990 р. вирок скасовано, справу припинено за відсутністю складу злочину. (СБУ, 10515).

Соловей Степан Григорович, 1921 р. н., смт. Степань Рівненської обл. Українець, освіта 7 кл., селянин. Прож. х. Дворець Степанського р-ну. Заарешт. 20 червня 1947 р. Обвинувач. за ст. 54-1а, 54-11 КК УРСР. Засудж. ОН при МДБ СРСР 11 жовтня 1947 р. на 7 р. ВТТ з конфіскацією майна. Звільн. 20 квітня 1954 р. Постановою президії Рівненського облсуду від 11 квітня 1990 р. вирок скасовано, справу припинено за відсутністю складу злочину. (ДАРО, 4889).

Соловей Степан Купріянович, 1901 р. н., с. Хорева Пружанського р-ну Брестської обл. (Білорусія). Українець, священик. Прож. с. Войткевичі Рокитнівського р-ну. Заарешт. 6 червня 1941 р. Обвинувач. за ст. 58-1а КК РРФСР. Помер 23 серпня 1942 р. в тюрмі НКВС м. Чкалов (Росія). Постановою прокуратури Рівненської обл. від 8 грудня 1989 р. справу припинено за відсутністю складу злочину. (СБУ, 11276).

Соловей Тетяна Павлівна, 1928 р. н., с. Дубівка Володимирецького р-ну. Українка, малописьменна, селянка. Прож. х. Дубова Гора Великоцепцевицької сільради Володимирецького р-ну. Заарешт. 25 листопада 1948 р. Обвинувач. за ст. 54-1а, 54-11 КК УРСР. Засудж. ВТ військ МВС Рівненської обл. 2 січня 1949 р. на 25 р. ВТТ і 5 р. позбавлення прав. Ухвалою ВК ВС СРСР від 16 червня 1954 р. термін покарання знижено до 10 р. ВТТ і 3 р. позбавлення прав. Звільн. 15 жовтня 1955 р. Реабіл. висновком прокуратури Рівненської обл. від 15 вересня 1991 р. (СБУ, 5638).

Соловей Тимофій Климович, 1883 р. н., с. Велика Клецька Межиріцького р-ну. Українець, неписьменний, селянин. Прож. с. Велика Клецька Межиріцького р-ну. Заарешт. 23 січня 1948 р. Обвинувач. за ст. 20-54-1а КК УРСР. Засудж. ВТ військ МВС Рівненської обл. 18 березня 1948 р. на 25 р. ВТТ і 5 р. позбавлення прав з конфіскацією майна. Реабіл. висновком прокуратури Рівненської обл. від 5 травня 1992 р. (СБУ, 8181).

Соловей Трохим Якович, 1905 р. н., с. Вербень Демидівського р-ну. Українець, рядовий 208 зсп. Заарешт. 31 липня 1945 р. Обвинувач. за ст. 54-1а, 54-11 КК УРСР. Засудж. ВТ Барановицького ВО 6 жовтня 1945 р. на 10 р. ВТТ. Звільн. 31 липня 1954 р. Реабіл. висновком прокуратури Рівненської обл. від 20 грудня 1993 р. (СБУ, 15118).

Соловей Улян Романович, 1921 р. н., с. Межирічі Рівненської обл. Українець, учень 8 кл. Прож. с. Межирічі Рівненської

обл. Заарешт. 19 червня 1941 р. Обвинувач. за ст. 54-2, 54-11 КК УРСР. Засудж. ОН при НКВС СРСР 22 квітня 1942 р. на 5 р. ВТТ. Реабіл. висновком прокуратури Рівненської обл. від 28 грудня 1989 р. (ДАРО, 1036-1037).

Соловей Федір Іванович, 1925 р. н., с. Дубівка Володимирецького р-ну. Українець, селянин. Прож. с. Дубівка Володимирецького р-ну. Заарешт. 19 вересня 1945 р. Обвинувач. за ст. 54-1а, 54-11 КК УРСР, ст. 2 Указу ПВР СРСР від 19 квітня 1943 р. Засудж. ВТ військ НКВС Рівненської обл. 23 листопада 1945 р. на 15 р. каторжних робіт і 5 р. позбавлення прав з конфіскацією майна. Звільн. 7 серпня 1956 р. Реабіл. висновком прокуратури Рівненської обл. від 29 травня 1993 р. (СБУ, 11679).

Соловей Федір Леонтійович, 1883 р. н., с. Корост Степанського р-ну. Українець, малописьменний, селянин. Прож. с. Корост Степанського р-ну. Заарешт. 28 липня 1947 р. Обвинувач. за ст. 20-54-1а КК УРСР. Засудж. ОН при МДБ СРСР 13 березня 1948 р. на 5 р. ВТТ з конфіскацією майна. Звільн. 31 жовтня 1955 р. Постановою президії Рівненського облсуду від 6 червня 1990 р. вирок скасовано, справу припинено за відсутністю складу злочину. (СБУ, 8403).

Соловей-Крисюк Іван Якович, 1914 р. н., с. Вербень Демидівського р-ну. Українець, вчитель. Прож. с. Вербень Демидівського р-ну. Заарешт. 31 травня 1944 р. Обвинувач. за ст. 54-1а, 54-11 КК УРСР, ст. 2 Указу ПВР СРСР від 19 квітня 1943 р. Засудж. ВТ військ НКВС Київської обл. 16 січня 1945 р. на 20 р. каторжних робіт і 5 р. позбавлення прав з конфіскацією майна. Ухвалою ВТ військ НКВС УО від 22 червня 1945 р. термін покарання знижено до 10 р. ВТТ. Реабіл. висновком прокуратури Рівненської обл. від 9 жовтня 1992 р. (СБУ, 10578).

Соловйов Василь Филимонович, 1929 р. н., х. Вороб'ївка Хмелівської сільради Людвипільського р-ну. Українець, селянин. Прож. х. Вороб'ївка Людвипільського р-ну. Заарешт. 28 лютого 1945 р. Обвинувач. за ст. 54-1а, 54-11 КК УРСР. Засудж. ВТ військ НКВС Рівненської обл. 26 березня 1945 р. на 10 р. ВТТ з конфіскацією майна. Звільн. 3 листопада 1954 р. Реабіл. висновком прокуратури Рівненської обл. від 9 серпня 1993 р. (СБУ, 13718).

Соловйов Захар Андрійович, 1901 р. н., с. Вербень Дубенського п-ту. Українець, малописьменний, стрілець 2 взводу охорони НКШС ст. Таганрог Південний. Прож. м. Таганрог, вул. Леніна, 76. Заарешт. 29 березня 1933 р. Обвинувач. за ст. 58-10 КК РРФСР. Засудж. Судовою трійкою при Колегії ДПУ УРСР 28 травня 1933 р. на 3 р. ув'язнення у концтаборі. Реабіл. висновком прокуратури Рівненської обл. від 12 травня 1994 р. (ДАРО, 3855).

Соловйова Броніслава Антонівна, 1898 р. н., м. Березділ Новоград-Волинського п-ту Волинської губ. Полька, освіта початкова, швачка спецторгу НКВС. Прож. м. Рівне, вул. Тиха, 14. Заарешт. 29 квітня 1946 р. Обвинувач. за ст. 54-10 ч. 2 КК УРСР. Засудж. Рівненським облсудом 28 вересня 1946 р. на 8 р. ВТТ і 5 р. позбавлення прав з конфіскацією майна. Реабіл. висновком прокуратури Рівненської обл. від 25 вересня 1991 р. (СБУ, 5587).

Солов'янчик Андрій Антонович, 1928 р. н., с. Коростова Острозького р-ну. Українець, освіта початкова, учень токаря паровозного депо ст. Здолбунів. Прож. с. Коростова Острозького р-ну. Заарешт. 14 жовтня 1944 р. Обвинувач. за ст.

54-1а, 54-11 КК УРСР. Засудж. ВТ Ковельської залізниці 30 грудня 1944 р. на 10 р. ВТТ. Помер 5 лютого 1950 р. у табірному відділенні№ 2 Стєплагу (пос. Спасск). Реабіл. висновком прокуратури Рівненської обл. від 4 листопада 1993 р. (СБУ, 15157, т. 1-2).

Сологуб Феодосій Йосипович, 1909 р. н., с. Малий Олексин Рівненського р-ну. Українець, закінчив медичний факультет Львівського університету, лікар амбулаторії Шпанівського цукрозаводу. Прож. с. Великий Олексин Рівненського р-ну. Заарешт. 24 грудня 1939 р. Обвинувач. за ст. 54-2, 54-10, 54-11 КК УРСР. Засудж. ОН при НКВС СРСР 4 вересня 1940 р. на 5 р. ВТТ. Реабіл. висновком прокуратури Рівненської обл. від 12 лютого 1990 р. (ДАРО, 3662).

Солодкий Микола Никифорович, 1 березня 1929 р. н., с. Княгинине Демидівського р-ну. Українець, освіта 5 кл., рядовий в/ч 03944. Заарешт. 11 лютого 1953 р. Обвинувач. за ст. 54-1а, 54-2, 54-8 КК УРСР, ст. 58-10 КК РРФСР. Засудж. ВТ ЗабВО 30 квітня 1953 р. на 25 р. ВТТ і 5 р. позбавлення прав з конфіскацією майна. Звільн. 14 травня 1956 р. Реабіл. висновком прокуратури ЗабВО від 14 вересня 1992 р. (СБУ, 9929).

Солодкий Михайло Никифорович, 1913 р. н., с. Княгинине Демидівського р-ну. Українець, освіта 4 кл., червоноармієць 176 артилерійсько-мінометного полку 6 гвардійського кавалерійської дивізії. Заарешт. 2 грудня 1944 р. Обвинувач. за ст. 54-1а, 54-11 КК УРСР. Засудж. ВТ 3 гкк 22 березня 1945 р. до ВМП – розстрілу з конфіскацією майна. Вирок виконано 17 липня 1945 р. у м. Гродно. Ухвалою ВК ВС СРСР від 10 серпня 1989 р. вирок скасовано, справу припинено за відсутністю складу злочину. (ДАРО, 459-461).

Солодкий Павло Тимофійович, 1926 р. н., х. Діброва Княгининської сільради Демидівського р-ну. Українець, селянин. Прож. х. Діброва Демидівського р-ну. Заарешт. 27 квітня 1945 р. Обвинувач. за ст. 54-1а, 54-11 КК УРСР. Засудж. ВТ військ НКВС Рівненської обл. 20 липня 1945 р. на 10 р. ВТТ з конфіскацією майна. Звільн. 12 квітня 1954 р. Реабіл. висновком прокуратури Рівненської обл. від 28 вересня 1993 р. (СБУ, 13936).

Солодун Степан Федорович, 1880 р. н., м. Кременець Тернопільської обл. Українець, освіта початкова, рахівник облуправління паливної промисловості. Прож. м. Рівне, вул. Сталіна, 225. Заарешт. 13 жовтня 1944 р. Обвинувач. за ст. 54-3 КК УРСР. Засудж. ВТ військ НКВС Рівненської обл. 17 липня 1945 р. на 10 р. ВТТ і 5 р. позбавлення прав з конфіскацією майна. Реабіл. висновком прокуратури Рівненської обл. від 5 травня 1992 р. (СБУ, 8183).

Соломай Олександр Миколайович, 1926 р. н., с. Злазне Деражненського р-ну. Українець, освіта 5 кл., селянин. Прож. с. Злазне Деражненського р-ну. Заарешт. 10 березня 1944 р. Обвинувач. за ст. 54-1а, 54-11 КК УРСР. Засудж. ВТ військ НКВС Рівненської обл. 25 грудня 1944 р. до ВМП – розстрілу з конфіскацією майна. Ухвалою ВК ВС СРСР від 6 січня 1945 р. ВМП замінено на 20 р. каторжних робіт і 5 р. позбавлення прав. Помер 8 січня 1949 р. у Стєплагу. Реабіл. висновком прокуратури Рівненської обл. від 17 листопада 1993 р. (СБУ, 14729).

Соломко Микола Федосійович, 1923 р. н., с. Кухче Морочненського р-ну. Українець, освіта 2 кл., селянин. Прож. с. Кухче Морочненського р-ну. Заарешт. 5 липня 1944 р. Обвинувач. за ст. 54-1а, 54-11 КК УРСР. Засудж. ВТ 61 армії 10 липня 1944 р. на 10 р. ВТТ і 5 р.

позбавлення прав з конфіскацією майна. Реабіл. висновком прокуратури Рівненської обл. від 25 листопада 1992 р. (СБУ, 11170).

Соломко Одарка Іванівна, 1910 р. н., с. Дуліби Гощанського р-ну. Українка, неписьменна, селянка. Прож. с. Дуліби Гощанського р-ну. Заарешт. 21 січня 1948 р. Обвинувач. за ст. 20-54-1а КК УРСР. Засудж. ВТ військ МВС Рівненської обл. 9 червня 1948 р. на 10 р. ВТТ і 5 р. позбавлення прав з конфіскацією майна. Ухвалою ВТ ПрикВО від 27 червня 1955 р. термін покарання знижено до 7 р. ВТТ. Звільн. 14 липня 1955 р. Реабіл. висновком прокуратури Рівненської обл. від 29 липня 1992 р. (СБУ, 9619).

Солоненко Федір Іванович, 1921 р. н., Старокорецькі хутори Корецького р-ну. Українець, селянин. Прож. Старокорецькі хутори Корецького р-ну. Заарешт. 30 липня 1944 р. Обвинувач. за ст. 54-1а, 54-11 КК УРСР, ст. 2 Указу ПВР СРСР від 19 квітня 1943 р. Засудж. ВТ військ НКВС Рівненської обл. 21 листопада 1944 р. на 20 р. каторжних робіт і 5 р. позбавлення прав з конфіскацією майна. Ухвалою ВТ ПрикВО від 22 листопада 1954 р. термін покарання знижено до 10 р. ВТТ і 3 р. позбавлення прав. Звільн. 6 грудня 1955 р. Реабіл. висновком прокуратури Рівненської обл. від 4 серпня 1993 р. (СБУ, 13579).

Солоненко Федір Кіндратович, 1919 р. н., Старокорецькі хутори Корецького р-ну. Українець, рядовий 152 гсп 50 гсд. Заарешт. 31 травня 1944 р. Обвинувач. за ст. 54-1б, 54-11 КК УРСР. Засудж. ВТ 28 армії 1 липня 1944 р. на 10 р. ВТТ і 5 р. позбавлення прав з конфіскацією майна. Звільн. 1 листопада 1953 р. Реабіл. висновком військової прокуратури Західного регіону України від 3 березня 1995 р. (СБУ, 15686).

Солончук Адам Кузьмович, 1924 р. н., с. Бистричі Людвипільського р-ну. Українець, освіта 3 кл., рядовий 104 зсп 39 зсб. Прож. м. Ялуторовськ Омської обл. (Росія). Заарешт. 3 вересня 1944 р. Обвинувач. за ст. 54-1а, 54-11 КК УРСР. Засудж. ОН при НКВС СРСР 21 квітня 1945 р. на 10 р. ВТТ. Реабіл. висновком прокуратури Рівненської обл. від 30 грудня 1993 р. (ДАРО, 5756).

Солончук Іван Іванович, 1906 р. н., с. Спасів Мізоцького р-ну. Українець, селянин. Прож. с. Спасів Мізоцького р-ну. Заарешт. 8 грудня 1944 р. Обвинувач. за ст. 54-1а, 54-11 КК УРСР. Засудж. ВТ військ НКВС Рівненської обл. 22 січня 1945 р. до ВМП – розстрілу з конфіскацією майна. Ухвалою ВК ВС СРСР від 6 березня 1945 р. ВМП замінено на 20 р. каторжних робіт і 5 р. позбавлення прав. Реабіл. висновком прокуратури Рівненської обл. від 25 серпня 1993 р. (СБУ, 13990).

Солончук Марія Степанівна, 1925 р. н., с. Спасів Мізоцького р-ну. Українка, селянка. Прож. с. Спасів Мізоцького р-ну. Заарешт. 9 лютого 1945 р. Обвинувач. за ст. 54-1а, 54-11 КК УРСР. Засудж. ВТ Ковельської залізниці 4 квітня 1945 р. на 10 р. ВТТ і 5 р. позбавлення прав. Ухвалою СК ВС СРСР від 20 квітня 1960 р. термін покарання знижено до 5 р. ВТТ. Звільн. 27 грудня 1953 р. Реабіл. висновком прокуратури Рівненської обл. від 25 серпня 1993 р. (СБУ, 13933).

Солончук Микола Маркович, 1927 р. н., с. Друхів Людвипільського р-ну. Українець, освіта 2 кл., селянин. Прож. с. Друхів Людвипільського р-ну. Заарешт. 2 березня 1946 р. Обвинувач. за ст. 20-54-1а, 54-11 КК УРСР. Засудж. ВТ військ МВС Рівненської обл. 18 липня 1946 р. на 10 р. ВТТ і 5 р. позбавлен-

ня прав з конфіскацією майна. Помер 6 жовтня 1948 р. в Усольлагу. Реабіл. висновком прокуратури Рівненської обл. від 21 квітня 1993 р. (СБУ, 12392).

Солончук Олексій Романович, 1917 р. н., с. Бистричі Людвипільського р-ну. Українець, освіта 1 кл., рядовий 104 зсп 39 зсд. Прож. м. Ялуторовськ Омської обл. (Росія). Заарешт. 24 серпня 1944 р. Обвинувач. за ст. 54-1а, 54-11 КК УРСР. Засудж. ОН при НКВС СРСР 21 квітня 1945 р. на 10 р. ВТТ. Реабіл. висновком прокуратури Рівненської обл. від 30 грудня 1993 р. (ДАРО, 5756).

Солончук Степан Захарович, 1924 р. н., с. Бистричі Людвипільського р-ну. Українець, освіта 5 кл., рядовий 104 зсп 39 зсб. Прож. м. Ялуторовськ Омської обл. (Росія). Заарешт. 28 серпня 1944 р. Обвинувач. за ст. 54-1а, 54-11 КК УРСР. Засудж. ОН при НКВС СРСР 21 квітня 1945 р. на 10 р. ВТТ. Реабіл. висновком прокуратури Рівненської обл. від 30 грудня 1993 р. (ДАРО, 5756).

Солончук Степанида Север'янівна, 1912 р. н., с. Спасів Мізоцького р-ну. Українка, освіта 2 кл., колгоспниця. Прож. с. Спасів Мізоцького р-ну. Заарешт. 21 червня 1952 р. Обвинувач. за ст. 20-54-1а КК УРСР. Засудж. ВТ військ МДБ Рівненської обл. 16 серпня 1952 р. на 25 р. ВТТ і 5 р. позбавлення прав з конфіскацією майна. Ухвалою ВК ВС СРСР від 25 серпня 1954 р. термін покарання знижено до 6 р. ВТТ і 2 р. позбавлення прав. Звільн. 25 квітня 1956 р. Реабіл. висновком прокуратури Рівненської обл. від 16 січня 1992 р. (СБУ, 8430).

Солонько Євдокія Гнатівна, 1927 р. н., с. Майдан Мізоцького р-ну. Українка, неписьменна, селянка. Прож. с. Майдан Мізоцького р-ну. Заарешт. 20 серпня 1947 р. Обвинувач. за ст. 20-54-1а КК УРСР. Засудж. ОН при МДБ СРСР 3 липня 1948 р. на 5 р. заслання в район Колими на Далекій Півночі. Постановою президії Рівненського облсуду від 25 жовтня 1989 р. вирок скасовано, справу припинено за відсутністю складу злочину. (ДАРО, 4848-4850).

Солонько Людмила Максимівна, 1930 р. н., с. Кунин Мізоцького р-ну. Українка, освіта 2 кл., селянка. Прож. с. Кунин Мізоцького р-ну. Заарешт. 11 квітня 1945 р. Обвинувач. за ст. 54-1а, 54-11 КК УРСР. Засудж. ВТ військ НКВС Рівненської обл. 24 жовтня 1945 р. на 10 р. ВТТ з конфіскацією майна. Звільн. 3 серпня 1954 р. Реабіл. висновком прокуратури Рівненської обл. від 5 квітня 1992 р. (СБУ, 8203).

Солонько Ольга Андріївна, 1930 р. н., с. Майдан Мізоцького р-ну. Українка, малописьменна, селянка. Прож. с. Майдан Мізоцького р-ну. Заарешт. 19 серпня 1947 р. Обвинувач. за ст. 20-54-1а КК УРСР. Засудж. ОН при МДБ СРСР 3 липня 1948 р. на 5 р. заслання в район Колими на Далекій Півночі. Постановою президії Рівненського облсуду від 25 жовтня 1989 р. вирок скасовано, справу припинено за відсутністю складу злочину. (ДАРО, 4848-4850).

Солонько Параскева Пантелеймонівна, 1928 р. н., с. Майдан Мізоцького р-ну. Українка, малописьменна, селянка. Прож. с. Майдан Мізоцького р-ну. Заарешт. 10 серпня 1947 р. Обвинувач. за ст. 20-54-1а КК УРСР. Засудж. ОН при МДБ СРСР 3 липня 1948 р. на 5 р. заслання в район Колими на Далекій Півночі. Постановою президії Рівненського облсуду від 25 жовтня 1989 р. вирок скасовано, справу припинено за відсутністю складу злочину. (ДАРО, 4848-4850).

Солонько Филимон Сергійович, 1926 р. н., с. Кунин Мізоцького р-ну.

Українець, освіта 4 кл., селянин. Прож. с. Кунин Мізоцького р-ну. Заарешт. 7 квітня 1945 р. Обвинувач. за ст. 54-1а, 54-11 КК УРСР, ст. 2 Указу ПВР СРСР від 19 квітня 1943 р. Засудж. ВТ військ НКВС Рівненської обл. 9 жовтня 1945 р. на 20 р. каторжних робіт і 5 р. позбавлення прав. Помер 7 червня 1946 р. у Воркутлагу. Реабіл. висновком прокуратури Рівненської обл. від 15 липня 1992 р. (СБУ, 9271).

Солонюк Антон Микитович, 1906 р. н., с. Крупець Червоноармійського р-ну. Українець, освіта 1 кл., рядовий 10 зкп 5 зкб. Прож. м. Ставрополь (Росія). Заарешт. 6 вересня 1944 р. Обвинувач. за ст. 58-1а, 58-11 КК РРФСР. Засудж. ОН при НКВС СРСР 28 квітня 1945 р. на 8 р. ВТТ. Постановою президії Рівненського облсуду від 14 лютого 1990 р. вирок скасовано, справу припинено за відсутністю складу злочину. (ДАРО, 4422).

Солонюк Дмитро Павлович, 1908 р. н., с. Хотин Козинського р-ну. Українець, освіта 1 кл., червоноармієць 28 зсп 12 зсб. Прож. табір Алкіно (Башкирська АРСР). Заарешт. 29 травня 1944 р. Обвинувач. за ст. 58-1а, 58-11 КК РРФСР. Засудж. ОН при НКВС СРСР 25 листопада 1944 р. на 7 р. ВТТ. Постановою президії Рівненського облсуду від 25 березня 1990 р. вирок скасовано, справу припинено за відсутністю складу злочину. (ДАРО, 4526).

Солонюк Катерина Улянівна, 1922 р. н., с. Крупець Червоноармійського р-ну. Українка, освіта 4 кл., перебувала на нелегальному становищі. Прож. с. Крупець Червоноармійського р-ну. Заарешт. 1 грудня 1949 р. Обвинувач. за ст. 54-1а, 54-11 КК УРСР. Засудж. ОН при МДБ СРСР 19 липня 1950 р. на 10 р. ВТТ. Ухвалою ВТ ПрикВО від 31 травня 1956 р. термін покарання знижено до 6 р. ВТТ. Звільн. 25 травня 1956 р. Реабіл. висновком прокуратури Рівненської області від 5 квітня 1992 р. (ДАРО, 4961).

Солонюк Олександр Павлович, 1899 р. н., с. Хотин Козинського р-ну. Українець, освіта початкова, червоноармієць 28 зсп 12 зсб. Прож. табір Алкіно (Башкирська АРСР). Заарешт. 8 травня 1944 р. Обвинувач. за ст. 58-2, 58-11 КК РРФСР. Засудж. ОН при НКВС СРСР 15 липня 1944 р. на 8 р. ВТТ. Постановою президії Рівненського облсуду від 7 грудня 1989 р. вирок скасовано, справу припинено за відсутністю складу злочину. (ДАРО, 4154).

Солоха Олександр Михайлович, 1924 р. н., с. Зозів Рівненського р-ну. Українець, освіта 4 кл., селянин. Прож. с. Зозів Рівненського р-ну. Заарешт. 24 квітня 1944 р. Обвинувач. за ст. 54-1а, 54-11 КК УРСР, ст. 2 Указу ПВР СРСР від 19 квітня 1943 р. Засудж. ВТ військ НКВС Рівненської обл. 15 серпня 1944 р. на 20 р. каторжних робіт і 5 р. позбавлення прав з конфіскацією майна. Звільн. 4 квітня 1955 р. Реабіл. висновком прокуратури Рівненської обл. від 29 березня 1993 р. (СБУ, 12100).

Солощук Ганна Никифорівна, 1924 р. н., с. Забороль Олександрійського р-ну. Українка, освіта 2 кл., селянка. Прож. с. Забороль Олександрійського р-ну. Заарешт. 6 квітня 1944 р. Обвинувач. за ст. 54-1а, 54-11 КК УРСР. Засудж. ВТ військ НКВС Рівненської обл. 29 квітня 1944 р. на 10 р. і 5 р. позбавлення прав з конфіскацією майна. Звільн. 13 вересня 1954 р. Реабіл. висновком прокуратури Рівненської обл. від 30 березня 1992 р. (СБУ, 8027).

Солощук Григорій Єрмолайович, 1903 р. н., с. Забороль Олександрійського р-ну. Українець, освіта початкова, селянин. Прож. с. Забороль Олександрій-

ського р-ну. Заарешт. 6 листопада 1947 р. Обвинувач. за ст. 20-54-1а КК УРСР. Засудж. ВТ військ МВС Рівненської обл. 7 січня 1948 р. на 10 р. ВТТ і 5 р. позбавлення прав з конфіскацією майна. Звільн. 8 вересня 1955 р. Реабіл. висновком прокуратури Рівненської обл. від 17 листопада 1992 р. (СБУ, 10568).

Солощук Йосип Єрмолайович, 1905 р. н., с. Забороль Олександрійського р-ну. Українець, освіта початкова, селянин. Прож. с. Забороль Олександрійського р-ну. Заарешт. 6 листопада 1947 р. Обвинувач. за ст. 20-54-1а КК УРСР. Засудж. ВТ військ МВС Рівненської обл. 7 січня 1948 р. на 10 р. ВТТ і 5 р. позбавлення прав з конфіскацією майна. Звільн. 20 січня 1955 р. Реабіл. висновком прокуратури Рівненської обл. від 17 листопада 1992 р. (СБУ, 10568).

Солтан Григорій Арсентійович, 1908 р. н., с. Хрінники Демидівського р-ну. Українець, освіта 1 кл., червоноармієць 10 зкп 5 зкб. Прож. м. Ставрополь (Росія). Заарешт. 12 серпня 1944 р. Обвинувач. за ст. 58-1а, 58-11 КК РРФСР. Засудж. ОН при НКВС СРСР 7 квітня 1945 р. на 8 р. ВТТ. Помер 12 лютого 1945 р. у тюрмі № 1 м. Ставрополь. Постановою ОН при НКВС СРСР від 3 листопада 1945 р. справу припинено у зв'язку зі смертю обвинуваченого. Ухвалою ВТ ПрикВО від 16 вересня 1960 р. справу припинено за відсутністю складу злочину. (ДАРО, 3327).

Солтис Володимир Глібович, 1914 р. н., с. Погорільці Дубенського р-ну. Українець, освіта 2 кл., рядовий 10 зкп 5 зкб. Прож. м. Ставрополь (Росія). Заарешт. 26 жовтня 1944 р. Обвинувач. за ст. 58-1а, 58-11 КК РРФСР. Засудж. ОН при НКВС СРСР 7 квітня 1945 р. на 10 р. ВТТ. Постановою президії Рівненського облсуду від 14 лютого 1990 р. вирок скасовано, справу припинено за відсутністю складу злочину. (ДАРО, 5074).

Солтис Володимир Максимович, 1926 р. н., с. Вовничі Демидівського р-ну. Українець, освіта 6 кл., червоноармієць в/ч 43769. Прож. м. Хабаровськ (Росія). Заарешт. 30 січня 1950 р. Обвинувач. за ст. 58-1а, 58-11 КК РРФСР. Засудж. ВТ в/ч 64116-б 5 вересня 1950 р. на 25 р. ВТТ і 5 р. позбавлення прав з конфіскацією майна. Ухвалою ВК ВС СРСР від 23 березня 1955 р. термін покарання знижено до 5 р. ВТТ. Звільн. 14 травня 1955 р. Реабіл. висновком прокуратури Рівненської обл. від 22 червня 1992 р. (СБУ, 9389).

Солтис Галина Семенівна, 1928 р. н., с. Здовбиця Здолбунівського р-ну. Українка, освіта 7 кл., рахівник Здолбунівського маслозаводу. Прож. с. Здовбиця Здолбунівського р-ну. Заарешт. 16 травня 1945 р. Обвинувач. за ст. 54-1а, 54-11 КК УРСР. Засудж. ВТ військ НКВС Рівненської обл. 12 липня 1945 р. на 10 р. ВТТ з конфіскацією майна. Звільн. 29 травня 1953 р. Реабіл. висновком прокуратури Рівненської обл. від 16 січня 1992 р. (СБУ, 6290).

Солтис Григорій Філаретович, 1910 р. н., с. Лідаво Здолбунівського р-ну. Українець, селянин. Прож. с. Лідаво Здолбунівського р-ну. Заарешт. 1 березня 1944 р. Обвинувач. за ст. 54-1а, 54-11 КК УРСР, ст. 2 Указу ПВР СРСР від 19 квітня 1943 р. Засудж. ВТ військ НКВС Рівненської обл. 29 травня 1944 р. на 20 р. каторжних робіт і 5 р. позбавлення прав. Ухвалою ВТ ПрикВО від 7 січня 1956 р. термін покарання знижено до 10 р. ВТТ. Звільн. 12 листопада 1955 р. Реабіл. висновком прокуратури Рівненської обл. від 12 грудня 1992 р. (СБУ, 10531).

Солтис Євгенія Андріївна, 1926 р. н., с. Вовничі Демидівського р-ну. Українка, освіта 6 кл., селянка. Прож. с. Вовничі

Демидівського р-ну. Заарешт. 2 жовтня 1944 р. Обвинувач. за ст. 54-1а, 54-11 КК УРСР. Засудж. ВТ військ НКВС Рівненської обл. 23 січня 1945 р. на 10 р. ВТТ з конфіскацією майна. Ухвалою ВК ВС СРСР від 10 травня 1947 р. вирок скасовано, справу направлено на дорозслідування. Обвинувач. за ст. 7-35 КК РРФСР. Засудж. ОН при МДБ СРСР 20 листопада 1948 р. на 5 р. заслання в Красноярський край. Реабіл. висновком прокуратури Рівненської обл. від 23 січня 1990 р. (ДАРО, 3877).

Солтис Іван Демидович, 1914 р. н., с. Черешнівка Дубенського р-ну. Українець, селянин. Прож. с. Черешнівка Дубенського р-ну. Заарешт. 17 березня 1944 р. Обвинувач. за ст. 58-2, 58-11 КК РРФСР. Засудж. ВТ 13 армії 30 березня 1944 р. на 10 р. ВТТ і 5 р. позбавлення прав з конфіскацією майна. Звільн. 20 квітня 1956 р. Реабіл. висновком прокуратури Рівненської обл. від 30 грудня 1992 р. (СБУ, 10915).

Солтис Лукаш Варфоломійович, 1895 р. н., с. Погорільці Дубенського р-ну. Українець, освіта 3 кл., селянин. Прож. с. Погорільці Дубенського р-ну. Заарешт. 22 березня 1944 р. Обвинувач. за ст. 54-1а, 54-11 КК УРСР. Постановою Дубенського РВ НКДБ від 7 червня 1944 р. справу припинено, з-під варти звільнено. (ДАРО, 1610).

Солтис Максим Макарович, 1896 р. н., с. Мирогоща Дубенського р-ну. Українець, закінчив духовне училище, священик. Прож. с. Губин Сенкевичівського р-ну Волинської обл. Заарешт. 1 жовтня 1946 р. Обвинувач. за ст. 54-1а, 54-10 КК УРСР, ст. 2 Указу ПВР СРСР від 19 серпня 1943 р. Засудж. ВТ військ МВС Рівненської обл. 1 серпня 1947 р. на 15 р. каторжних робіт і 5 р. позбавлення прав. Звільн. 18 січня 1956 р. Реабіл. висновком прокуратури Рівненської обл. від 18 листопада 1992 р. (СБУ, 10302).

Солтис Марія Никифорівна, 1924 р. н., с. Здовбиця Здолбунівського р-ну. Українка, освіта 2 кл., селянка. Прож. с. Здовбиця Здолбунівського р-ну. Заарешт. 18 липня 1947 р. Обвинувач. за ст. 54-1а, 54-11 КК УРСР. Постановою Управління охорони МДБ Ковельської залізниці від 28 жовтня 1947 р. справу припинено. (ДАРО, 2004).

Солтис Микола Андрійович, 1913 р. н., с. Здовбиця Здолбунівського р-ну. Українець, селянин. Прож. с. Здовбиця Здолбунівського р-ну. Заарешт. 28 травня 1947 р. Обвинувач. за ст. 54-12 КК УРСР. Засудж. Рівненським облсудом 18 листопада 1947 р. на 4 р. ВТТ і 3 р. позбавлення прав. Звільн. 22 травня 1951 р. Реабіл. висновком прокуратури Рівненської обл. від 30 листопада 1992 р. (СБУ, 10526).

Солтис Микола Трифонович, 1907 р. н., с. Здовбиця Здолбунівського р-ну. Українець, освіта 3 кл., тесля. Прож. с. Здовбиця Здолбунівського р-ну. Заарешт. 19 травня 1945 р. Обвинувач. за ст. 54-1а, 54-11 КК УРСР. Постановою УНКДБ у Рівненській обл. від 16 липня 1945 р. справу припинено. (ДАРО, 1838).

Солтис Микола Хомович, 1912 р. н., с. Здовбиця Здолбунівського р-ну. Українець, робітник паровозного депо ст. Здолбунів. Прож. с. Здовбиця Здолбунівського р-ну. Заарешт. 28 червня 1947 р. Обвинувач. за ст. 54-12 КК УРСР. Засудж. Рівненським облсудом 18 листопада 1947 р. на 8 р. ВТТ і 3 р. позбавлення прав. Звільн. 18 жовтня 1954 р. Реабіл. висновком прокуратури Рівненської обл. від 30 листопада 1992 р. (СБУ, 10526).

Солтис Ростислав Григорович, 1929 р. н., с. Здовбиця Здолбунівського

р-ну. Українець, малописьменний, селянин. Прож. с. Здовбиця Здолбунівського р-ну. Заарешт. 6 вересня 1947 р. Обвинувач. за ст. 20-54-1а КК УРСР. Засудж. ОН при МДБ СРСР 12 червня 1948 р. на 10 р. ВТТ. Постановою президії Рівненського облсуду від 14 лютого 1990 р. вирок скасовано, справу припинено за відсутністю складу злочину. (ДАРО, 4609).

Солтис Христина Макарівна, 1913 р. н., с. Вовничі Демидівського р-ну. Українка, селянка. Прож. с. Вовничі Демидівського р-ну. Заарешт. 29 грудня 1944 р. Обвинувач. за ст. 54-1а, 54-11 КК УРСР, ст. 2 Указу ПВР СРСР від 19 квітня 1943 р. Засудж. ВТ військ НКВС Рівненської обл. 29 квітня 1945 р. на 20 р. каторжних робіт і 5 р. позбавлення прав з конфіскацією майна. Ухвалою ВК ВС СРСР від 18 грудня 1954 р. термін покарання знижено до 10 р. ВТТ і 3 р. позбавлення прав. Звільн. 18 січня 1955 р. Реабіл. висновком прокуратури Рівненської обл. від 21 серпня 1993 р. (СБУ, 13786).

Солтис-Шолудько Григорій Леонтійович, 1917 р. н., с. Здовбиця Здолбунівського р-ну. Українець, освіта 7 кл., селянин. Прож. с. Здовбиця Здолбунівського р-ну. Заарешт. 30 серпня 1947 р. Обвинувач. за ст. 54-1а, 54-11 КК УРСР. Засудж. ОН при МДБ СРСР 21 лютого 1948 р. на 10 р. ВТТ. Звільн. 5 травня 1956 р. Реабіл. висновком прокуратури Рівненської обл. від 10 лютого 1992 р. (ДАРО, 4814).

Соляр Андрій Григорович, 1889 р. н., маєток Любар Новоград-Волинського п-ту Волинської губ. Українець, самоук, столяр. Прож. с. Тучин, вул. Сінна, 24. Заарешт. 10 квітня 1940 р. Обвинувач. за ст. 16-80 КК УРСР. Засудж. ОН при НКВС СРСР 25 жовтня 1940 р. на 5 р. Реабіл. висновком прокуратури Рівненської обл. від 31 серпня 1989 р. (ДАРО, 813).

Соляр Володимир Олександрович, 1927 р. н., с. Будяки Дубенського р-ну. Українець, освіта 4 кл., боєць винищувального батальйону. Прож. с. Будяки Дубенського р-ну. Заарешт. 10 січня 1946 р. Обвинувач. за ст. 54-1а, 54-11 КК УРСР. Засудж. ВТ військ МВС Рівненської обл. 20 квітня 1946 р. на 10 р. ВТТ і 5 р. позбавлення прав з конфіскацією майна. Звільн. у жовтні 1954 р. Реабіл. висновком прокуратури Рівненської обл. від 5 травня 1992 р. (СБУ, 8561).

Соляр Пилип Гнатович, 1927 р. н., с. Спасів Мізоцького р-ну. Українець, освіта 4 кл., селянин. Прож. с. Спасів Мізоцького р-ну. Заарешт. 15 квітня 1946 р. Обвинувач. за ст. 20-54-1а, 54-11 КК УРСР. Засудж. ВТ військ МВС Рівненської обл. 29 липня 1946 р. на 10 р. ВТТ. Помер 13 квітня 1948 р. в Усольлагу. Реабіл. висновком прокуратури Рівненської обл. від 1 березня 1993 р. (СБУ, 12278).

Сом'юк Григорій Федорович, 1925 р. н., с. Новосілки Здолбунівського р-ну. Українець, освіта 4 кл., перебував на нелегальному становищі. Заарешт. 16 лютого 1946 р. Обвинувач. за ст. 54-1а, 54-11 КК УРСР, ст. 2 Указу ПВР СРСР від 19 квітня 1943 р. Засудж. ВТ військ МВС Рівненської обл. 6 травня 1946 р. на 15 р. каторжних робіт і 5 р. позбавлення прав з конфіскацією майна. Звільн. 10 квітня 1956 р. Реабіл. висновком прокуратури Рівненської обл. від 15 жовтня 1992 р. (СБУ, 12624).

Сондак Василь Іванович, 1923 р. н., с. Русивель Гощанського р-ну. Українець, освіта середня, актор Рівненського державного театру опери та балету. Прож. м. Рівне, вул. Видумка, 73. Заарешт. 29 вересня 1944 р. Обвинувач. за ст. 54-1а, 54-11 КК УРСР, ст. 2 Указу ПВР СРСР від 19 квітня 1943 р. Засудж. ВТ військ НКВС Рівненської обл. 30 січня 1945 р. на 20 р.

каторжних робіт і 5 р. позбавлення прав з конфіскацією майна. Реабіл. висновком прокуратури Рівненської обл. від 30 березня 1992 р. (СБУ, 7873).

Сорожкевич Валентин Володимирович, 1910 р. н., с. Матвіївці Кременецького р-ну Тернопільської обл. Українець, закінчив Львівський політехнічний інститут, селянин. Прож. с. Караєвичі Рівненського р-ну. Заарешт. 22 жовтня 1940 р. Обвинувач. за ст. 54-2, 54-11 КК УРСР. Постановою УНКДБ у Рівненській обл. від 24 березня 1941 р. справу припинено, з-під варти звільн. 25 березня 1941 р. (ДАРО, 2848).

Сорожкевич Володимир Семенович, 1876 р. н., с. Киселі Старокостянтинівського п-ту Подільської губ. Українець, закінчив Кременецьку духовну семінарію, священик. Прож. с. Караєвичі Рівненського р-ну. Заарешт. 17 грудня 1940 р. Обвинувач. за ст. 54-2, 54-11 КК УРСР. Постановою УНКДБ у Рівненській обл. від 24 березня 1941 р. справу припинено, з-під варти звільн. 25 березня 1941 р. (ДАРО, 2848).

Сорожкевич Ігор Володимирович, 1913 р. н., с. Матвіївці Кременецького р-ну Тернопільської обл. Українець, закінчив 7 кл. гімназії, без певних занять. Прож. с. Караєвичі Рівненського р-ну. Заарешт. 10 серпня 1940 р. Обвинувач. за ст. 54-2, 54-11 КК УРСР. Постановою УНКДБ у Рівненській обл. від 24 березня 1941 р. справу припинено, з-під варти звільн. 25 березня 1941 р. (ДАРО, 2848).

Сорока Андрій Маркович, 1923 р. н., с. Грушвиця Рівненського р-ну. Українець, освіта 2 кл., рядовий 10 зкп 5 зкб. Прож. м. Ставрополь (Росія). Заарешт. 19 липня 1944 р. Обвинувач. за ст. 58-1а, 58-11 КК РРФСР. Засудж. ОН при НКВС СРСР 28 лютого 1945 р. на 8 р. ВТТ. Постановою президії Рівненського облсуду від 25 жовтня 1989 р. вирок скасовано, справу припинено за відсутністю складу злочину. (ДАРО, 3920).

Сорока Антон Кіндратович, 1924 р. н., с. Русивель Гощанського р-ну. Українець, без певних занять. Прож. с. Русивель Гощанського р-ну. Заарешт. 16 грудня 1945 р. Обвинувач. за ст. 54-1а, 54-11 КК УРСР, ст. 2 Указу ПВР СРСР від 19 квітня 1943 р. Засудж. ВТ військ НКВС Рівненської обл. 23 лютого 1946 р. на 15 р. каторжних робіт і 5 р. позбавлення прав з конфіскацією майна. Помер 5 січня 1948 р. у ВТТ. Реабіл. висновком прокуратури Рівненської обл. від 27 вересня 1993 р. (СБУ, 14445).

Сорока Василь Федорович, 1914 р. н., с. В'язова Жовківського р-ну Львівської обл. Українець, бухгалтер лісництва. Прож. с. Томашгород Клесівського р-ну. Заарешт. 23 листопада 1940 р. Обвинувач. за ст. 54-10 ч. 1, 54-12 КК УРСР. Засудж. Рівненським облсудом 23 травня 1941 р. на 8 р. ВТТ і 2 р. позбавлення прав. Амністований 1 серпня 1941 р. як польський громадянин. Реабіл. висновком прокуратури Рівненської обл. від 30 червня 2000 р. (СБУ, 16246).

Сорока Віра Миронівна, 1925 р. н., с. Русивель Гощанського р-ну. Українка, селянка. Прож. с. Русивель Гощанського р-ну. Заарешт. 8 вересня 1944 р. Обвинувач. за ст. 54-1а, 54-11 КК УРСР. Засудж. ВТ військ НКВС Рівненської обл. 28 липня 1945 р. на 10 р. ВТТ і 5 р. позбавлення прав з конфіскацією майна. Звільн. 11 грудня 1953 р. Реабіл. висновком прокуратури Рівненської обл. від 3 вересня 1993 р. (СБУ, 14558).

Сорока Віра Павлівна, 1926 р. н., кол. Солом'як Людвипільського р-ну. Українка, освіта 2 кл., селянка. Прож. кол. Солом'як Людвипільського р-ну.

Заарешт. 10 червня 1945 р. Обвинувач. за ст. 54-1а, 54-11 КК УРСР. Засудж. ВТ військ НКВС Рівненської обл. 4 листопада 1945 р. на 10 р. ВТТ і 5 р. позбавлення прав. Звільн. 14 жовтня 1954 р. Реабіл. висновком прокуратури Рівненської обл. від 8 лютого 1993 р. (СБУ, 11489).

Сорока Віра Терентіївна, 1927 р. н., с. Русивель Гощанського р-ну. Українка, освіта 6 кл., селянка. Прож. с. Сапожин Гощанського р-ну. Заарешт. 22 березня 1946 р. Обвинувач. за ст. 54-1а, 54-11 КК УРСР. Постановою УМВС у Рівненській обл. від 22 травня 1946 р. справу припинено, з-під варти звільнено. (ДАРО, 1365).

Сорока Ганна Василівна, 1927 р. н., с. Карпилівка Рокитнівського р-ну. Українка, освіта 5 кл., селянка. Прож. с. Карпилівка Рокитнівського р-ну. Заарешт. 19 травня 1944 р. Обвинувач. за ст. 54-1а, 54-11 КК УРСР, ст. 2 Указу ПВР СРСР від 19 квітня 1943 р. Засудж. ВТ військ НКВС Рівненської обл. 16 серпня 1944 р. на 15 р. каторжних робіт і 5 р. позбавлення прав з конфіскацією майна. Ухвалою ВК ВС СРСР від 9 листопада 1945 р. термін покарання знижено до 10 р. ВТТ. Звільн. 20 квітня 1955 р. Ухвалою ВК ВС СРСР від 8 січня 1955 р. вирок скасовано, справу припинено за недоведеністю складу злочину. (СБУ, 1472).

Сорока Ганна Федорівна, 1922 р. н., с. Нижча Кропивна Ситківцівського р-ну Вінницької обл. Українка, освіта 7 кл., закінчила 6-місячні акушерські курси, акушерка. Прож. с. Цурків Мізоцького р-ну. Заарешт. 21 травня 1947 р. Обвинувач. за ст. 54-1а, 54-11 КК УРСР. Засудж. ВТ військ МВС Рівненської обл. 9 серпня 1947 р. на 10 р. ВТТ і 5 р. позбавлення прав. Звільн. у травні 1954 р. Реабіл. висновком прокуратури Рівненської обл. від 4 лютого 1992 р. (СБУ, 6707).

Сорока Дмитро Трохимович, 1914 р. н., с. Карпилівка Рокитнівського р-ну. Українець, малописьменний, селянин. Прож. с. Карпилівка Рокитнівського р-ну. Заарешт. 23 липня 1945 р. Обвинувач. за ст. 54-1а, 54-11 КК УРСР, ст. 2 Указу ПВР СРСР від 19 серпня 1943 р. Засудж. ВТ військ НКВС Рівненської обл. 18 вересня 1945 р. на 15 р. каторжних робіт і 5 р. позбавлення прав з конфіскацією майна. Помер 5 серпня 1954 р. у Воркутлагу. Реабіл. висновком прокуратури Рівненської обл. від 30 серпня 1993 р. (СБУ, 14119).

Сорока Іван Панькович, 1922 р. н., с. Сапогів Борщівського р-ну Тернопільської обл. Українець, освіта 4 кл., вояк УПА. Заарешт. 24 травня 1944 р. Обвинувач. за ст. 54-2, 54-11 КК УРСР. Постановою ВКР «Смерш» 1 УФ від 9 червня 1944 р. справу припинено з оперативних міркувань. Постановою прокуратури Рівненської обл. від 26 березня 1994 р. справу припинено за відсутністю складу злочину. (ДАРО, 5733).

Сорока Костянтин Маркович, 1927 р. н., с. Грушвиця Рівненського р-ну. Українець, освіта 7 кл., рядовий 226 артбригади 33 артдивізії. Заарешт. 10 січня 1947 р. Обвинувач. за ст. 54-1а, 54-11 КК УРСР. Засудж. ВТ ПримВО 14 травня 1947 р. на 10 р. ВТТ і 3 р. позбавлення прав з конфіскацією майна. Ухвалою СК в кримінальних справах ВС УРСР від 14 листопада 1967 р. вирок скасовано, справу припинено за відсутністю складу злочину. (СБУ, 3303).

Сорока Лаврентій Корнійович, 1893 р. н., с. Карпилівка Рокитнівського р-ну. Українець, малописьменний, селянин. Прож. с. Карпилівка Рокитнівського р-ну. Заарешт. 1 квітня 1944 р. Обвинувач. за ст. 54-1а, 54-11 КК УРСР. Засудж. ВТ військ НКВС Рівненської обл.

1 лютого 1945 р. на 10 р. ВТТ і 5 р. позбавлення прав з конфіскацією майна. Помер 26 вересня 1945 р. у Сіблагу. Реабіл. висновком прокуратури Рівненської обл. від 27 липня 1993 р. (СБУ, 13631).

Сорока Матвій Трохимович, 1905 р. н., с. Корост Степанського р-ну. Українець, лісник. Прож. с. Колонія Степанського р-ну. Заарешт. 27 грудня 1947 р. Обвинувач. за ст. 54-12 КК УРСР. Постановою військової прокуратури військ МВС Рівненської обл. від 12 березня 1948 р. справу припинено. (ДАРО, 2003).

Сорока Михайло Якович, 1920 р. н., с. Карпилівка Рокитнівського р-ну. Українець, освіта початкова, селянин. Прож. с. Карпилівка Рокитнівського р-ну. Заарешт. 30 червня 1945 р. Обвинувач. за ст. 54-1а, 54-11 КК УРСР, ст. 2 Указу ПВР СРСР від 19 квітня 1943 р. Засудж. ВТ військ МВС Рівненської обл. 31 серпня 1945 р. на 15 р. каторжних робіт і 5 р. позбавлення прав з конфіскацією майна. Ухвалою ВТ ПрикВО від 4 січня 1956 р. термін покарання знижено до 10 р. ВТТ і 3 р. позбавлення прав. Звільн. 23 січня 1956 р. Реабіл. висновком прокуратури Рівненської обл. від 2 лютого 1993 р. (СБУ, 11400).

Сорока Мотрона Степанівна, 1924 р. н., с. Карпилівка Рокитнівського р-ну. Українка, селянка. Прож. с. Карпилівка Рокитнівського р-ну. Заарешт. 25 березня 1944 р. Обвинувач. за ст. 54-1а, 54-11 КК УРСР. Засудж. ВТ військ НКВС Рівненської обл. 8 липня 1944 р. на 10 р. ВТТ і 5 р. позбавлення прав. Звільн. 22 грудня 1952 р. Реабіл. висновком прокуратури Рівненської обл. від 8 липня 1993 р. (СБУ, 13781).

Сорока Панас Орестович, 1913 р. н., с. Карпилівка Рокитнівського р-ну. Українець, освіта початкова, селянин. Прож. с. Карпилівка Рокитнівського р-ну. Заарешт. 15 серпня 1945 р. Обвинувач. за ст. 54-1а, 54-11 КК УРСР, ст. 2 Указу ПВР СРСР від 19 квітня 1943 р. Засудж. ВТ Українського танкового військового табору 28 вересня 1945 р. на 20 р. каторжних робіт і 5 р. позбавлення прав з конфіскацією майна. Ухвалою ВТ ПрикВО від 10 лютого 1956 р. термін покарання знижено до 10 р. ВТТ. Звільн. 28 лютого 1956 р. Реабіл. висновком прокуратури Рівненської обл. від 16 січня 1992 р. (СБУ, 6312).

Сорока Самуїл Іванович, 1900 р. н., с. Яблунька Степанського р-ну. Українець, освіта 2 кл., голова сільради. Прож. с. Зульня Степанського р-ну. Заарешт. 15 травня 1944 р. Обвинувач. за ст. 54-1а, 54-8 КК УРСР. Засудж. ОН при МВС СРСР 27 березня 1946 р. на 10 р. ВТТ. Реабіл. висновком прокуратури Рівненської обл. від 20 жовтня 1993 р. (ДАРО, 5778).

Сорока Семен Климентійович, 25 лютого 1932 р. н., с. Кричильськ Степанського р-ну. Українець, член ВЛКСМ, учень Дубенського сільськогосподарського технікуму. Прож. м. Дубно, вул. Щорса, 6. Заарешт. 22 лютого 1952 р. Обвинувач. за ст. 54-1а, 54-8, 54-11 КК УРСР. Засудж. ВТ військ МДБ Рівненської обл. 26 серпня 1952 р. на 25 р. ВТТ і 5 р. позбавлення прав з конфіскацією майна. Звільн. 27 січня 1958 р. Реабіл. висновком прокуратури Рівненської обл. від 26 лютого 1992 р. (СБУ, 7866).

Сорока Степан Климентійович, 25 лютого 1932 р. н., с. Кричильськ Степанського р-ну. Українець, член ВЛКСМ, студент Київського гідромеліоративного інституту. Прож. м. Київ, вул. Повітрофлотська, 85. Заарешт. 9 квітня 1952 р. Обвинувач. за ст. 54-1а, 54-11, 54-8 КК УРСР. Засудж. ВТ військ МДБ Рівненської обл.

26 серпня 1952 р. на 25 р. ВТТ і 5 р. позбавлення прав з конфіскацією майна. Звільн. 9 серпня 1956 р. за постановою комісії ПВР СРСР від 26 липня 1956 р. Постановою ПВР СРСР від 24 лютого 1958 р. попередню постанову скасовано, С. Сороку направлено у ВТТ для продовження відбуття покарання. Звільн. 26 липня 1978 р. Реабіл. висновком прокуратури Рівненської обл. від 30 грудня 1991 р. (СБУ, 7866).

Сорока Терентій Григорович, 1909 р. н., с. Карпилівка Рокитнівського р-ну. Українець, неписьменний, селянин. Прож. с. Карпилівка Рокитнівського р-ну. Заарешт. 18 грудня 1944 р. Обвинувач. за ст. 54-1а, 54-11 КК УРСР. Постановою Рокитнівського РВ НКДБ від 28 грудня 1944 р. справу припинено. (СБУ, 3286).

Сорока Федір Іванович, 1900 р. н., с. Русивель Гощанського р-ну. Українець, малописьменний, колгоспник. Прож. с. Русивель Гощанського р-ну. Заарешт. 24 травня 1950 р. Обвинувач. за ст. 54-1а, 54-11 КК УРСР. Засудж. ВТ військ МВС Рівненської обл. 8 серпня 1950 р. на 25 р. ВТТ і 5 р. позбавлення прав з конфіскацією майна. Ухвалою ВТ ПВО від 12 листопада 1955 р. термін покарання знижено до 10 р. ВТТ. Звільн. 11 липня 1956 р. Реабіл. висновком прокуратури Рівненської обл. від 5 травня 1992 р. (СБУ, 8200).

Сорокін Ніколай Дєнісовіч, 1921 р. н., с. Большиє Бори Старорусского р-ну Ленінградської обл. (Росія). Росіянин, освіта 7 кл., ув'язнений спецтабору НКВС у с. Білокоровичі Житомирської обл. Заарешт. 2 вересня 1945 р. Обвинувач. за ст. 54-1а, 54-11 КК УРСР. Постановою УМВС у Рівненській обл. від 17 вересня 1946 р. справу припинено, з-під варти звільнено. (СБУ, 644).

Сороковський Ян Цезарович, 1895 р. н., м. Бар Кам'янець-Подільської обл. Поляк, освіта початкова, комендант поліції. Прож. с. Гута-Степанська Костопільського п-ту. Обвинувач. за ст. 54-13 КК УРСР. Засудж. ОН при НКВС СРСР 22 лютого 1941 р. на 8 р. ВТТ. Амністований 1 вересня 1941 р. як польський громадянин. Реабіл. висновком прокуратури Рівненської обл. від 9 червня 1989 р. (ДАРО, 154).

Сорокопуд Лев Пилипович, 1913 р. н., м. Острог Рівненської обл. Українець, закінчив Рівненську російську гімназію, начальник відділу збуту і транспорту обласної конкотри «Заготскот». Прож. м. Рівне, вул. Шпитальна, 57. Заарешт. 21 лютого 1944 р. Обвинувач. за ст. 54-1а, 54-11 КК УРСР. Постановою УНКДБ у Рівненській обл. від 24 травня 1944 р. справу припинено, направлено для фільтрації у спецтабір НКВС № 240 м. Сталіно. (ДАРО, 2026).

Сорокопуд Петро Пилипович, 1918 р. н., м. Рівне. Українець, закінчив 7 кл., 4-річну технічну школу, старший технік міської телефонної станції. Прож. м. Рівне, вул. Балинського, 57. Заарешт. 14 листопада 1945 р. Обвинувач. за ст. 54-10 ч. 2 КК УРСР. Засудж. ВТ військ НКВС Рівненської обл. 25 грудня 1945 р. на 10 р. ВТТ і 5 р. позбавлення прав з конфіскацією майна. Ухвалою ВК ВС СРСР від 14 березня 1947 р. термін покарання знижено до 3 р. ВТТ і 2 р. позбавлення прав. Помер 18 квітня 1948 р. в лікарні УМВС у Херсонській обл. Реабіл. висновком прокуратури Рівненської обл. від 13 листопада 1993 р. (СБУ, 683).

Сорокопуд Пилип Несторович, 1885 р. н., с. Семенів Острозького п-ту Волинської губ. Українець, закінчив Новоставцівську 4-класну вчительську школу, інспектор держдоходів

міськфінвідділу. Прож. м. Рівне, вул. Балинського, 57. Заарешт. 14 травня 1940 р. Обвинувач. за ст. 54-13 КК УРСР. Постановою УНКВС у Рівненській обл. від 17 жовтня 1940 р. справу припинено, з-під варти звільн. 21 жовтня 1940 р. (ДАРО, 2850).

Сорочинська Ганна Яківна, 1926 р. н., с. Грозів Острозького р-ну. Українка, освіта 5 кл., колгоспниця к-пу ім. Дімітрова. Прож. с. Грозів Острозького р-ну. Заарешт. 4 листопада 1952 р. Обвинувач. за ст. 54-1а, 54-11 КК УРСР. Засудж. ВТ військ МДБ Рівненської обл. 24 листопада 1952 р. на 25 р. ВТТ і 5 р. позбавлення прав з конфіскацією майна. Ухвалою ВТ ПрикВО від 4 січня 1956 р. термін покарання знижено до 10 р. ВТТ і 3 р. позбавлення прав. Ухвалою ВК ВС СРСР від 27 жовтня 1956 р. термін покарання знижено до 5 р. ВТТ. Звільн. 25 грудня 1956 р. Реабіл. висновком прокуратури Рівненської обл. від 16 червня 1992 р. (СБУ, 8945).

Сорочинська Надія Іванівна, 20 листопада 1923 р. н., с. Оженин Острозького р-ну. Українка, освіта 9 кл., закінчила учительські курси у м. Костопіль, учителька НСШ. Прож. с. Оженин Острозького р-ну. Заарешт. 22 грудня 1944 р. Обвинувач. за ст. 54-1а, 54-11 КК УРСР. Постановою УНКВС у Рівненській обл. від 29 липня 1945 р. справу припинено, з-під варти звільн. 13 вересня 1945 р. (ДАРО, 2382).

Сорочинська Надія Іванівна, 1926 р. н., с. Товпижин Демидівського р-ну. Українка, освіта 4 кл., бухгалтер-рахівник к-пу ім. Щорса. Прож. с. Товпижин Демидівського р-ну. Заарешт. 12 червня 1952 р. Обвинувач. за ст. 54-1а, 54-11 КК УРСР. Засудж. ВТ військ МДБ Рівненської обл. 19 липня 1952 р. на 25 р. ВТТ і 5 р. позбавлення прав з конфіскацією майна. Ухвалою ВК ВС СРСР від 24 квітня 1954 р. термін покарання знижено до 7 р. ВТТ. Звільн. 10 серпня 1956 р. Реабіл. висновком прокуратури Рівненської обл. від 3 квітня 1992 р. (СБУ, 7931).

Сорочинська Ольга Кирилівна, 1931 р. н., с. Самостріли Межиріцького р-ну. Українка, освіта 3 кл., селянка. Прож. с. Самостріли Межиріцького р-ну. Заарешт. 23 листопада 1948 р. Обвинувач. за ст. 54-12 КК УРСР. Засудж. Рівненським облсудом 9 березня 1949 р. на 10 р. ВТТ. Звільн. 12 липня 1954 р. Реабіл. висновком прокуратури Рівненської обл. від 8 квітня 1992 р. (СБУ, 8112).

Сорочинський Вальдемар Анджейович, 1894 р. н., Люблінський п-т (Польща). Поляк, кондуктор ст. Сарни. Прож. м. Сарни, вул. Ковельська, 1. Заарешт. 16 вересня 1940 р. Обвинувач. за ст. 54-10 ч. 1 КК УРСР. Засудж. лінійним судом Ковельської залізниці 4 листопада 1940 р. на 7 р. ВТТ і 5 р. позбавлення прав. Реабіл. висновком прокуратури Рівненської обл. від 23 травня 1994 р. (СБУ, 15476).

Сорочинський Володимир Степанович, 1930 р. н., с. Оженин Острозького р-ну. Українець, член ВЛКСМ, освіта 8 кл., учень школи механізаторів. Прож. с. Оженин Острозького р-ну. Заарешт. 23 травня 1949 р. Обвинувач. за ст. 54-1а, 54-11 КК УРСР. Засудж. ВТ військ МВС Рівненської обл. 2 серпня 1949 р. на 25 р. ВТТ і 5 р. позбавлення прав. Ухвалою ВТ ПрикВО від 10 вересня 1954 р. вирок скасовано, справу повернуто на дорозслідування. Постановою УКДБ при РМ УРСР у Рівненській обл. від 24 грудня 1954 р. справу припинено. Постановою прокуратури Рівненської обл. від 25 січня 1992 р. справу припинено за відсутністю складу злочину. (СБУ, 2836).

Сорочинський Іван Якубович, 1928 р. н., с. Грозів Острозького р-ну. Українець, освіта 3 кл., селянин. Прож. с. Грозів Острозького р-ну. Заарешт. 20 червня 1947 р. Обвинувач. за ст. 54-1а, 54-11 КК УРСР. Засудж. ВТ військ МВС Рівненської обл. 20 січня 1948 р. на 25 р. ВТТ і 5 р. позбавлення прав з конфіскацією майна. Звільн. 28 липня 1956 р. Реабіл. висновком прокуратури Рівненської обл. від 3 липня 1992 р. (СБУ, 9289).

Сорочинський Роман Павлович, 2 лютого 1900 р. н., с. Користь Межиріцького р-ну. Українець, рядовий 1262 сп 380 сд. Заарешт. 6 грудня 1944 р. Обвинувач. за ст. 54-6 КК УРСР. Засудж. ВТ військ НКВС Рівненської обл. 26 червня 1945 р. на 25 р. ВТТ з конфіскацією майна. Ухвалою ВТ ПрикВО від 30 серпня 1957 р. вирок скасовано, справу припинено за відсутністю складу злочину. (СБУ, 11387).

Сорочук Григорій Васильович, 1927 р. н., с. Корчин Костопільського р-ну. Українець, малописьменний, селянин. Прож. с. Корчин Костопільського р-ну. Заарешт. 18 липня 1944 р. Обвинувач. за ст. 54-1а, 54-11 КК УРСР. Засудж. ВТ військ НКВС Рівненської обл. 26 серпня 1944 р. на 10 р. ВТТ і 5 р. позбавлення прав з конфіскацією майна. Реабіл. висновком прокуратури Рівненської обл. від 31 липня 1992 р. (СБУ, 9723).

Сорочук Іван Андрійович, 1919 р. н., с. Серхів Рафалівського р-ну. Українець, освіта 4 кл., рядовий 160 дорожно-будівельного батальйону. Заарешт. 5 вересня 1942 р. Обвинувач. за ст. 19-58-1б, 58-11 КК РРФСР. Засудж. ВТ 7 армії 29 вересня 1942 р. на 10 р. ВТТ і 5 р. позбавлення прав з конфіскацією майна. Реабіл. постановою управління по нагляду за виконанням законів в збройних силах м. Москва від 18 лютого 1993 р. (СБУ, 13118).

Сорочук Калістра Корніївна, 1925 р. н., с. Суськ Олександрійського р-ну. Українка, освіта 3 кл., селянка. Прож. с. Суськ Олександрійського р-ну. Заарешт. 10 лютого 1950 р. Обвинувач. за ст. 20-54-1а, 54-11 КК УРСР. Засудж. ОН при МДБ СРСР 13 вересня 1950 р. на 10 р. ВТТ. Звільн. 18 липня 1956 р. Постановою президії Рівненського облсуду від 14 березня 1990 р. вирок скасовано, справу припинено за відсутністю складу злочину. (ДАРО, 4899-4901).

Сорочук Микола Корнійович, 1930 р. н., с. Суськ Олександрійського р-ну. Українець, освіта 3 кл., робітник Клеванського лісгоспу. Прож. с. Суськ Олександрійського р-ну. Заарешт. 7 лютого 1950 р. Обвинувач. за ст. 54-1а, 54-11 КК УРСР. Засудж. ОН при МДБ СРСР 13 вересня 1950 р. на 10 р. ВТТ. Звільн. 24 серпня 1956 р. Реабіл. висновком прокуратури Рівненської обл. від 18 березня 1992 р. (ДАРО, 4899-4901).

Сорочук Сергій Петрович, 1920 р. н., с. Корчин Деражненського р-ну. Українець, селянин. Прож. с. Корчин Деражненського р-ну. Заарешт. 8 вересня 1944 р. Обвинувач. за ст. 54-1а, 54-11 КК УРСР. Засудж. ВТ військ НКВС Рівненської обл. 11 жовтня 1944 р. до ВМП – розстрілу з конфіскацією майна. Вирок виконано 28 грудня 1944 р. Реабіл. висновком прокуратури Рівненської обл. від 17 листопада 1993 р. (СБУ, 15093).

Сорочун Ганна Микитівна, 1931 р. н., с. Жильжа Деражненського р-ну. Українка, малописьменна, селянка. Прож. с. Жильжа Деражненського р-ну. Заарешт. 8 липня 1948 р. Обвинувач. за ст. 54-1а, 54-11 КК УРСР. Засудж. ОН при МДБ СРСР 27 листопада 1948 р. на 10 р. ВТТ. Звільн. 5 липня 1954 р. Реабіл. висновком прокуратури Рівненської обл. від 19 серпня 1992 р. (ДАРО, 5097).

Соснов Іван Олександрович, 1924 р. н., с. Липове Глобинського р-ну Полтавської обл. Українець, освіта 5 кл., селянин. Прож. с. Русивель Гощанського р-ну. Заарешт. 15 січня 1944 р. Обвинувач. за ст. 54-1а, 54-11 КК УРСР, ст. 2 Указу ПВР СРСР від 19 серпня 1943 р. Засудж. ВТ військ НКВС Рівненської обл. 15 квітня 1944 р. на 15 р. каторжних робіт і 5 р. позбавлення прав з конфіскацією майна. Звільн. 13 квітня 1956 р. Реабіл. висновком прокуратури Рівненської обл. від 14 квітня 1992 р. (СБУ, 8004).

Сосновська Ганна Мартинівна, 1900 р. н., с. Нагоряни Дубенського р-ну. Українка, неписьменна, селянка. Прож. с. Тростянець Вербського р-ну. Заарешт. 10 жовтня 1949 р. Обвинувач. за ст. 20-54-1а, 54-11 КК УРСР. Засудж. ОН при МДБ СРСР 22 березня 1950 р. на 10 р. ВТТ. Звільн. 14 липня 1956 р. Реабіл. висновком прокуратури Рівненської обл. від 25 лютого 1993 р. (СБУ, 11913).

Сосновський Антон Леонтьєвіч, 14 квітня 1886 р. н., м. Острог Здолбунівського п-ту. Росіянин, освіта 3 кл., селянин. Прож. кол. Вітольдівка Здолбунівського п-ту. Заарешт. 8 жовтня 1939 р. Обвинувач. за ст. 54-6 КК УРСР. Засудж. 435 ВТ КОВО 20 грудня 1939 р. до ВМП – розстрілу з конфіскацією майна. Ухвалою ВТ КОВО від 13 січня 1940 р. ВМП замінено на 7 р. ВТТ. Реабіл. висновком прокуратури Рівненської обл. від 26 червня 1992 р. (СБУ, 8966).

Сосновський Павло Григорович, 1930 р. н., с. Козлин Олександрійського р-ну. Українець, освіта 2 кл., селянин. Прож. с. Козлин Олександрійського р-ну. Заарешт. 30 червня 1946 р. Обвинувач. за ст. 54-1а, 54-11 КК УРСР. Засудж. ВТ військ МВС Рівненської обл. 16 жовтня 1946 р. на 10 р. ВТТ з конфіскацією майна. Реабіл. висновком прокуратури Рівненської обл. від 25 березня 1992 р. (СБУ, 8271).

Сосновський Степан Єремейович, 1882 р. н., м. Новосибірськ (Росія). Росіянин, освіта 3 кл., селянин. Прож. с. Тростянець Вербського р-ну. Заарешт. 10 жовтня 1949 р. Обвинувач. за ст. 20-54-1а, 54-11 КК УРСР. Засудж. ОН при МДБ СРСР 22 березня 1950 р. на 10 р. ВТТ. Звільн. 13 липня 1956 р. Реабіл. висновком прокуратури Рівненської обл. від 25 лютого 1993 р. (СБУ, 11913).

Сосновчик Григорій Гнатович, 1916 р. н., с. Бистричі Людвипільського р-ну. Українець, освіта 4 кл., рядовий 104 зсп 39 зсб. Прож. м. Ялуторовськ Омської обл. (Росія). Заарешт. 3 вересня 1944 р. Обвинувач. за ст. 58-1а, 58-11 КК РРФСР. Засудж. ОН при НКВС СРСР 24 вересня 1945 р. на 7 р. ВТТ. Звільн. 1 лютого 1951 р. Реабіл. висновком прокуратури Рівненської обл. від 4 травня 1993 р. (ДАРО, 5445-5448).

Сосновчик Іван Кіндратович, 1912 р. н., с. Бистричі Людвипільського р-ну. Українець, освіта 3 кл., червоноармієць 104 зсп 39 зсб. Прож. м. Ялуторовськ Омської обл. (Росія). Заарешт. 4 вересня 1944 р. Обвинувач. за ст. 58-1а, 58-11 КК РРФСР. Засудж. ОН при НКВС СРСР 19 травня 1945 р. на 10 р. ВТТ. Реабіл. висновком прокуратури Рівненської обл. від 15 квітня 1993 р. (ДАРО, 5597).

Сосновчик Севаст'ян Дем'янович, 1903 р. н., с. Колодязне Сосновського р-ну. Українець, освіта 2 кл., колгоспник. Прож. с. Колодязне Сосновського р-ну. Заарешт. 18 червня 1952 р. Обвинувач. за ст. 54-10 ч. 1, 54-11 КК УРСР. Засудж. Рівненським облсудом 31 липня 1952 р. на 10 р. ВТТ і 5 р. позбавлення прав з конфіскацією майна. Звільн. 11 жовтня 1955 р. Реабіл. висновком прокурату-

ри Рівненської обл. від 31 січня 1992 р. (СБУ, 6638).

Сосюк Ганна Йосипівна, 1924 р. н., с. Жильжа Дерaжненського р-ну. Українка, освіта 2 кл., селянка. Прож. с. Жильжа Дерaжненського р-ну. Заарешт. 20 вересня 1944 р. Обвинувач. за ст. 54-1а, 54-11 КК УРСР, ст. 2 Указу ПВР СРСР від 19 квітня 1943 р. Засудж. ВТ військ НКВС Рівненської обл. 18 листопада 1944 р. на 15 р. каторжних робіт і 5 р. позбавлення прав з конфіскацією майна. Звільн. 3 вересня 1955 р. Реабіл. висновком прокуратури Рівненської обл. від 25 травня 1992 р. (СБУ, 8578).

Сотник Михайло Михайлович, 1922 р. н., с. Замостя Глинянського р-ну Львівської обл. Українець, освіта 4 кл, селянин. Прож. с. Лопавше Демидівського р-ну. Заарешт. 7 вересня 1944 р. Обвинувач. за ст. 54-1а, 54-11 КК УРСР. Засудж. ВТ військ НКВС Рівненської обл. 23 листопада 1944 р. до ВМП – розстрілу. Постановою ПВР СРСР від 22 лютого 1945 р. ВМП замінено на 20 р. каторжних робіт. Звільн. 12 вересня 1956 р. Реабіл. висновком прокуратури Рівненської обл. від 17 березня 1992 р. (СБУ, 7443).

Сотниченко Павло Петрович, 1909 р. н., с. Антонів Сквирського р-ну Київської обл. Українець, рядовий 344 полку 35 дивізії конвойних військ МВС. Заарешт. 5 червня 1946 р. Обвинувач. за ст. 54-10 ч. 1 КК УРСР. Засудж. ВТ військ МВС Рівненської обл. 6 липня 1946 р. на 7 р. ВТТ і 2 р. позбавлення прав. Звільн. 8 березня 1953 р. Реабіл. висновком прокуратури Рівненської обл. від 4 квітня 1993 р. (СБУ, 13052).

Софронів Федір Тарасович, 1898 р. н., смт. Людвипіль Рівненської обл. Українець, закінчив 4 кл. Острозької гімназії, діловод автоколони № 2 будівництва НКВС № 1. Прож. с. Межирічі Рівненської обл. Заарешт. 29 лютого 1940 р. Обвинувач. за ст. 54-13 КК УРСР. Засудж. ОН при НКВС СРСР 7 травня 1941 р. на 5 р. ВТТ. Помер 26 липня 1942 р. у ВТТ. Реабіл. висновком прокуратяури Рівненської обл. від 25 серпня 1989 р. (ДАРО, 486).

Соха Антон Петрович, 1918 р. н., с. Житин Олександрійського р-ну. Поляк, освіта 6 кл., червоноармієць 776 особливого будівельного батальйону. Прож. м. Молотов (Росія). Заарешт. 22 серпня 1941 р. Обвинувач. за ст. 58-10 ч. 2 КК РРФСР. Засудж. ВТ 22 запасної будівельної бригади 16 вересня 1941 р. до ВМП – розстрілу. Ухвалою ВК ВС СРСР від 28 жовтня 1941 р. ВМП замінено на 10 р. ВТТ і 5 р. позбавлення прав. Помер 12 жовтня 1945 р. в Усольлагу. Реабіл. висновком прокуратури Рівненської обл. від 21 грудня 1993 р. (СБУ, 15451).

Сохацька Ганна Федорівна, 1930 р. н., с. Стрільськ Сарненського р-ну. Українка, селянка. Прож. с. Малушка Березнівського р-ну. Заарешт. 3 жовтня 1948 р. Обвинувач. за ст. 54-12 КК УРСР. Засудж. ОН при МДБ СРСР 24 серпня 1949 р. на 5 р. ВТТ. Постановою президії Рівненського облсуду від 18 жовтня 1972 р. вирок скасовано, справу припинено за відсутністю складу злочину. (СБУ, 12818).

Сохацький Іван Максимович, 1925 р. н., с. Стрільськ Сарненського р-ну. Українець, селянин. Прож. с. Малушка Березнівського р-ну. Заарешт. 3 жовтня 1948 р. Обвинувач. за ст. 54-12 КК УРСР. Засудж. ОН при МДБ СРСР 24 серпня 1949 р. на 5 р. ВТТ. Постановою президії Рівненського облсуду від 18 жовтня 1972 р. вирок скасовано, справу припинено за відсутністю складу злочину. (СБУ, 12818).

Сохацький Панас Федорович, 1917 р. н., с. Стрільськ Сарненського р-ну. Українець, освіта 2 кл., селянин. Прож. с. Малушка Березнівського р-ну. Заарешт. 1 квітня 1945 р. Обвинувач. за ст. 54-1а, 54-9, 54-11 КК УРСР. Постановою ТВ НКДБ Ковельської залізниці від 5 липня 1945 р. справу припинено, з-під варти звільнено. (ДАРО, 2468).

Соцький Василь Володимирович, 1927 р. н., с. Вельбівно Острозького р-ну. Українець, освіта 2 кл., селянин. Прож. с. Вельбівно Острозького р-ну. Заарешт. 19 листопада 1944 р. Обвинувач. за ст. 54-1а, 54-11 КК УРСР. Постановою УНКДБ у Рівненській обл. від 27 червня 1945 р. справу припинено, направлено у спецтабір НКВС для подальшої фільтрації. (ДАРО, 3279).

Соцький Володимир Денисович, 1894 р. н., с. Вельбівно Острозького р-ну. Українець, неписьменний, селянин. Прож. с. Вельбівно Острозького р-ну. Заарешт. 27 листопада 1944 р. Обвинувач. за ст. 54-1а, 54-11 КК УРСР. Постановою УНКДБ у Рівненській обл. від 29 червня 1945 р. справу припинено, звільн. 30 червня 1945 р. (ДАРО, 2123).

Сочинський Сигізмунд Людвигович, 1894 р. н., м. Одеса. Поляк, інспектор Рівненського обласного відділу соціального забезпечення. Прож. м. Рівне, вул. Шаплинського, 10. Заарешт. 30 березня 1940 р. Обвинувач. за ст. 54-2, 54-11 КК УРСР. Засудж. виїзною сесією Рівненського облсуду в м. Дубно 17-18 січня 1941 р. на 10 р. ВТТ і 5 р. позбавлення прав з конфіскацією майна. Реабіл. висновком прокуратури Рівненської обл. від 18 січня 1994 р. (СБУ, 15162).

Сошинський Іван Андрійович, 1925 р. н., с. Космачів Костопільського р-ну. Українець, селянин. Прож. с. Космачів Костопільського р-ну. Заарешт. 26 лютого 1945 р. Обвинувач. за ст. 54-1а, 54-11 КК УРСР, ст. 2 Указу ПВР СРСР від 19 квітня 1943 р. Засудж. ВТ військ НКВС Рівненської обл. 8 травня 1945 р. на 20 р. каторжних робіт і 5 р. позбавлення прав з конфіскацією майна. Звільн. 17 липня 1956 р. Реабіл. висновком прокуратури Рівненської обл. від 27 жовтня 1992 р. (СБУ, 10406).

Сощук Ганна Кирилівна, 1914 р. н., с. Княгинин Дубенського р-ну. Українка, неписьменна, колгоспниця. Прож. с. Спасів Здолбунівського р-ну. Заарешт. 25 вересня 1950 р. Обвинувач. за ст. 54-1а, 54-11 КК УРСР. Засудж. ВТ військ МВС Рівненської обл. 11 листопада 1950 р. на 25 р. ВТТ з конфіскацією майна. Ухвалою ВТ ПрикВО від 15 жовтня 1955 р. термін покарання знижено до 5 р. ВТТ. Звільн. 25 листопада 1955 р. Реабіл. висновком прокуратури Рівненської обл. від 20 квітня 1992 р. (СБУ, 8120).

Сощук Марія Ісаківна, 1928 р. н., с. Спасів Мізоцького р-ну. Українка, освіта 3 кл., селянка. Прож. с. Спасів Мізоцького р-ну. Заарешт. 30 листопада 1944 р. Обвинувач. за ст. 54-1а, 54-11 КК УРСР. Засудж. ВТ військ НКВС Рівненської обл. 10 березня 1945 р. на 10 р. ВТТ з конфіскацією майна. Звільн. 24 липня 1954 р. Реабіл. висновком прокуратури Рівненської обл. від 16 січня 1992 р. (СБУ, 6750).

Соя Микола Петрович, 1923 р. н., м. Дубровиця Рівненської обл. Українець, освіта початкова, робітник. Прож. м. Дубровиця Рівненської обл. Заарешт. 7 травня 1944 р. Обвинувач. за ст. 54-1а, 54-11 КК УРСР, ст. 2 Указу ПВР СРСР від 19 квітня 1943 р. Засудж. ВТ військ НКВС Рівненської обл. 5 січня 1945 р. на 15 р. каторжних робіт і 5 р. позбавлення прав з конфіскацією майна. Звільн. 28 жовтня 1954 р. Реабіл. висновком прокуратури

Рівненської обл. від 25 грудня 1992 р. (СБУ, 11228).

Спасюк Микола Якович, 1920 р. н., с. Тур'я Вербського р-ну. Українець, перебував на нелегальному становищі. Прож. с. Тур'я Вербського р-ну. Заарешт. 17 жовтня 1944 р. Обвинувач. за ст. 54-1а, 54-11 КК УРСР, ст. 2 Указу ПВР СРСР від 19 квітня 1943 р. Засудж. ВТ військ НКВС Рівненської обл. 4 червня 1945 р. на 15 р. каторжних робіт і 5 р. позбавлення прав з конфіскацією майна. Звільн. 14 липня 1956 р. Реабіл. висновком прокуратури Рівненської обл. від 20 серпня 1993 р. (СБУ, 13950).

Спехальський Зигмунд Антонович (видавав себе за Лучика Романа Йосифовича), 1 січня 1924 р. н., м. Рівне. Поляк, учень 7 кл. Прож. с. Гориньград Рівненського п-ту. Заарешт. 26 листопада 1939 р. Обвинувач. за ст. 16-80 КК УРСР. Засудж. ОН при НКВС СРСР 10 серпня 1940 р. на 3 р. ВТТ. Амністований 30 серпня 1941 р. як польський громадянин. (ДАРО, 3065).

Спєвак Владислав Францович, 1900 р. н., с. Парадиж Келецької губ. (Польща). Поляк, освіта 3 кл., кухар залізничної їдальні. Прож. м. Здолбунів, вул. Шевченка, 2. Заарешт. 7 вересня 1940 р. Обвинувач. за ст. 54-10 ч. 1 КК УРСР. Засудж. ОН при НКВС СРСР 14 червня 1941 р. на 8 р. ВТТ. Реабіл. висновком прокуратури Рівненської обл. від 30 квітня 1991 р. (СБУ, 5296).

Спільнюк Купріян Трохимович, 1918 р. н., с. Тростянець Вербського р-ну. Українець, освіта 6 кл., голова к-пу «Комуніст». Прож. с. Тростянець Вербського р-ну. Заарешт. 25 травня 1950 р. Обвинувач. за ст. 20-54-1а, 54-11 КК УРСР. Засудж. ОН при МДБ СРСР 4 жовтня 1950 р. на 10 р. ВТТ. Постановою ПВР СРСР від 28 квітня 1956 р. вирок скасовано, справу припинено, з-під варти звільнено. (ДАРО, 3550).

Спіра Богуміл Владиславович, 1919 р. н., с. Висока Келецької губ. (Польща). Поляк, письменний, біженець. Заарешт. 23 червня 1940 р. Обвинувач. за ст. 80 КК УРСР. Засудж. ОН при НКВС СРСР 26 вересня 1940 р. на 3 р. ВТТ. (ДАРО, 3013)

Сриберко Степан Іванович, 1925 р. н., с. Полонне Рафалівського р-ну. Українець, освіта 6 кл., червоноармієць 62 зсп 6 зсб. Прож. м. Ворошиловськ. Заарешт. 26 червня 1944 р. Обвинувач. за ст. 54-1б, 54-11 КК УРСР. Засудж. ОН при НКВС СРСР 7 жовтня 1944 р. на 8 р. ВТТ. Звільн. 17 листопада 1951 р. Реабіл. висновком військової прокуратури Західного регіону України від 26 серпня 1996 р. (СБУ, 16060).

Ставецький Мефодій Олександрович, 1915 р. н., смт. Олика Волинської обл. Українець, освіта 3 кл., селянин. Прож. смт. Олика Волинської обл. Заарешт. 8 березня 1944 р. Обвинувач. за ст. 54-1а, 54-11 КК УРСР. Засудж. ВТ військ НКВС Рівненської обл. 14 травня 1944 р. на 10 р. ВТТ. Ухвалою ВТ військ НКВС УО від 17 березня 1945 р. вирок скасовано, справу припинено, з-під варти звільнено. (СБУ, 880).

Ставинська Ольга Климентіївна, 1925 р. н., с. Олишва Клеванського р-ну. Українка, освіта 3 кл., селянка. Прож. с. Пеньків Деражненського р-ну. Заарешт. 28 квітня 1944 р. Обвинувач. за ст. 54-1а, 54-11 КК УРСР. Засудж. ВТ військ НКВС Київської обл. 11 січня 1945 р. на 10 р. ВТТ і 5 р. позбавлення прав з конфіскацією майна. Звільн. 14 березня 1953 р. Реабіл. висновком прокуратури Рівненської обл. від 25 січня 1992 р. (СБУ, 8775).

Ставинський Володимир Климентійович, 1928 р. н., с. Городище Цуманського р-ну Волинської обл. Українець, учень курсів техніків-будівельників. Прож. м. Рівне. Заарешт. 4 березня 1947 р. Обвинувач. за ст. 54-10 КК УРСР. Засудж. ВТ військ МВС Рівненської обл. 23 червня 1947 р. на 10 р. ВТТ і 5 р. позбавлення прав. Реабіл. висновком Генеральної прокуратури України від 11 серпня 1993 р. (СБУ, 13615).

Ставинський Кароль Юзефович, 1891 р. н., с. Береги Млинівського р-ну. Поляк, освіта початкова, слюсар-кустар. Прож. с. Береги Млинівського р-ну. Заарешт. 25 листопада 1940 р. Обвинувач. за ст. 54-13 КК УРСР. Засудж. ОН при НКВС СРСР 29 березня 1941 р. на 8 р. ВТТ. Реабіл. висновком прокуратури Рівненської обл. від 25 липня 1989 р. (ДАРО, 645).

Ставинський Петро Климович, 1931 р. н., с. Городище Цуманського р-ну Волинської обл. Українець, учень 9 кл. Прож. с. Руда Красна Клеванського р-ну. Заарешт. 29 травня 1948 р. Обвинувач. за ст. 54-10 ч. 1 КК УРСР. Засудж. Рівненським облсудом 23 серпня 1948 р. на 10 р. ВТТ. Реабіл. висновком прокуратури Рівненської обл. від 20 жовтня 1991 р. (СБУ, 5935).

Ставінчук Іван Васильович, 1900 р. н., с. Радів Млинівського р-ну. Українець, освіта 3 кл., селянин. Прож. с. Радів Млинівського р-ну. Заарешт. 10 жовтня 1940 р. Обвинувач. за ст. 54-13 КК УРСР. Засудж. ОН при НКВС СРСР 31 травня 1941 р. на 8 р. ВТТ. Реабіл. висновком прокуратури Рівненської обл. від 9 серпня 1989 р. (ДАРО, 427).

Ставяж Мар'ян Францович, 1905 р. н., с. Вал-Руда Бжеського п-ту Краківського воєв. (Польща). Поляк, закінчив філософський факультет Краківського університету, учитель НСШ № 14. Прож. м. Рівне, вул. Чапаєва, 14. Заарешт. 21 березня 1940 р. Обвинувач. за ст. 54-2, 54-10 ч. 1, 54-11 КК УРСР. Засудж. ОН при НКВС СРСР 2 листопада 1940 р. на 5 р. ВТТ. Реабіл. висновком прокуратури Рівненської обл. від 31 липня 1989 р. (ДАРО, 370).

Стадійчук Олександр Федорович, 1912 р. н., с. Страклів Український Дубенського р-ну. Українець, освіта 3 кл., помічник машиніста водокачки ст. Дубно. Прож. с. Страклів Український Дубенського р-ну. Заарешт. 21 травня 1946 р. Обвинувач. за ст. 54-1а, 54-11 КК УРСР. Засудж. ВТ військ МВС Рівненської обл. 27 вересня 1946 р. на 10 р. ВТТ і 5 р. позбавлення прав з конфіскацією майна. Ухвалою ВТ військ МВС УО від 12 листопада 1946 р. вирок скасовано, справу направлено на новий розгляд зі стадії попереднього слідства. Постановою військової прокуратури військ МВС Рівненської обл. від 3 червня 1947 р. справу припинено, з-під варти звільн. 11 червня 1947 р. (ДАРО, 1915).

Стадник Андрій Леонтійович, 1904 р. н., с. Дерть Сарненського п-ту. Українець, неписьменний, селянин. Прож. с. Дерть Сарненського п-ту. Заарешт. 11 жовтня 1939 р. Обвинувач. за ст. 54-6 КК УРСР. Висновком Сарненського ПВ НКВС від 9 грудня 1939 р. справу припинено, з-під варти звільнено. (ДАРО, 2669).

Стадник Антоніна Аврамівна, 1930 р. н., х. Ремениха Дертівської сільради Рокитнівського р-ну. Українка, малописьменна, селянка. Прож. х. Ремениха Рокитнівського р-ну. Заарешт. 31 серпня 1948 р. Обвинувач. за ст. 20-54-1а КК УРСР. Засудж. ОН при МДБ СРСР 17 серпня 1949 р. на 5 р. ВТТ. Постановою президії Рівненського облсуду від 6 червня 1990 р. вирок скасовано, спра-

ву припинено за недоведеністю участі у здійсненні злочину. (ДАРО, 4797).

Стадник Арсентій Трохимович, 1911 р. н., с. Сестрятин Радивилівського р-ну. Українець, освіта 4 кл., рядовий 379 зсп 37 зсб. Прож. табір Ахуни Пензенської обл. (Росія). Заарешт. 16 червня 1944 р. Обвинувач. за ст. 58-1а, 58-11 КК РРФСР. Засудж. ОН при НКВС СРСР 7 квітня 1945 р. на 10 р. ВТТ. Звільн. 20 лютого 1954 р. Реабіл. висновком прокуратури Рівненської обл. від 27 грудня 1993 р. (ДАРО, 5748).

Стадник Арсентій Юхимович, 1920 р. н., с. Дерть Рокитнівського р-ну. Українець, малописьменний, селянин. Прож. с. Дерть Рокитнівського р-ну. Заарешт. 17 серпня 1947 р. Обвинувач. за ст. 20-54-1а КК УРСР. Постановою військової прокуратури військ МВС Рівненської обл. від 31 грудня 1947 р. справу припинено. (ДАРО, 1983).

Стадник Василина Талимонівна, 1928 р. н., с. Дерть Рокитнівського р-ну. Українка, селянка. Прож. с. Дерть Рокитнівського р-ну. Заарешт. 15 серпня 1947 р. Обвинувач. за ст. 20-54-1а КК УРСР. Засудж. ВТ військ МВС Рівненської обл. 7 грудня 1947 р. на 10 р. ВТТ і 5 р. позбавлення прав. Ухвалою ВТ ПрикВО від 15 листопада 1955 р. вирок скасовано, справу припинено за відсутністю складу злочину. Звільн. 6 грудня 1955 р. (СБУ, 9868).

Стадник Василь Іванович, 1921 р. н., с. Тучин Гощанського р-ну. Українець, освіта середня, студент Рівненського пединституту. Прож. с. Тучин Гощанського р-ну. Заарешт. 6 грудня 1940 р. Обвинувач. за ст. 58-2, 58-11, 19-84 КК РРФСР. Засудж. ОН при НКВС СРСР 13 травня 1942 р. на 10 р. ВТТ. Постановою президії Рівненського облсуду від 16 травня 1990 р. вирок скасовано, справу припинено за відсутністю складу злочину. (ДАРО, 4683).

Стадник Ганна Аврамівна, 1928 р. н., х. Ремениха Дертівської сільради Рокитнівського р-ну. Українка, неписьменна, селянка. Прож. х. Ремениха Рокитнівського р-ну. Заарешт. 18 серпня 1948 р. Обвинувач. за ст. 20-54-1а КК УРСР. Засудж. ОН при МДБ СРСР 12 березня 1949 р. на 10 р. ВТТ. Ухвалою ВТ ПрикВО від 31 травня 1956 р. термін покарання знижено до 5 р. ВТТ. Звільн. 24 травня 1956 р. Реабіл. висновком прокуратури Рівненської обл. від 22 червня 1992 р. (СБУ, 8923).

Стадник Ганна Василівна, 1926 р. н., х. Павлюки Дертівської сільради Рокитнівського р-ну. Українка, неписьменна, селянка. Прож. х. Павлюки Рокитнівського р-ну. Заарешт. 18 серпня 1948 р. Обвинувач. за ст. 20-54-1а КК УРСР. Засудж. ОН при МДБ СРСР 20 квітня 1949 р. на 10 р. ВТТ. Звільн. 22 лютого 1956 р. Реабіл. висновком прокуратури Рівненської обл. від 15 травня 1992 р. (СБУ, 8464).

Стадник Григорій Іванович, 1924 р. н., с. Дерть Рокитнівського р-ну. Українець, неписьменний, селянин. Прож. х. Ремениха Дертівської сільради Рокитнівського р-ну. Заарешт. 25 січня 1945 р. Обвинувач. за ст. 54-1а, 54-11 КК УРСР, ст. 2 Указу ПВР СРСР від 19 квітня 1943 р. Засудж. ВТ військ НКВС Рівненської обл. 30 березня 1945 р. на 15 р. каторжних робіт і 5 р. позбавлення прав з конфіскацією майна. Ухвалою ВТ ПрикВО від 19 листопада 1954 р. вирок скасовано, справу припинено за недоведеністю висунутого звинувачення, з-під варти звільн. 19 грудня 1954 р. (СБУ, 1279).

Стадник Леонтій Андрійович, 1880 р. н., с. Дерть Сарненського п-ту. Українець, селянин. Прож. с. Дерть

Сарненського п-ту. Заарешт. 12 жовтня 1939 р. Обвинувач. за ст. 54-6 КК УРСР. Засудж. ВТ 5 армії УФ 4 грудня 1939 р. до ВМП – розстрілу з конфіскацією майна. Ухвалою ВТ КОВО від 11 січня 1940 р. ВМП замінено на 8 р. ВТТ і 5 р. позбавлення прав. Реабіл. висновком прокуратури Львівської обл. від 11 липня 1996 р. (СБУ, 16040).

Стадник Микола Хомович, 1930 р. н., с. Полиці Рафалівського р-ну. Українець, селянин. Прож. с. Полиці Рафалівського р-ну. Заарешт. 31 жовтня 1945 р. Обвинувач. за ст. 20-54-1а, 54-11 КК УРСР. Засудж. ВТ військ МВС Рівненської обл. 20 червня 1946 р. на 5 р. ВТТ. Реабіл. висновком прокуратури Рівненської обл. від 16 лютого 1993 р. (СБУ, 12781).

Стадник Олександр Пилипович, 1924 р. н., с. Сестрятин Червоноармійського р-ну. Українець, освіта початкова, селянин. Прож. с. Сестрятин Червоноармійського р-ну. Заарешт. 20 грудня 1945 р. Обвинувач. за ст. 54-1а, 54-11 КК УРСР. Засудж. ВТ військ МВС Рівненської обл. 12 червня 1946 р. на 10 р. ВТТ і 5 р. позбавлення прав з конфіскацією майна. Звільн. 31 березня 1955 р. Реабіл. висновком прокуратури Рівненської обл. від 17 квітня 1992 р. (СБУ, 8031).

Стадник Олена Миколаївна, 1910 р. н., с. Воскодави Тучинського р-ну. Українка, неписьменна, перебувала на нелегальному становищі. Заарешт. 10 липня 1948 р. Обвинувач. за ст. 54-1а, 54-11 КК УРСР. Засудж. ОН при МДБ СРСР 1 грудня 1948 р. на 10 р. ВТТ. Звільн. 31 січня 1955 р. Реабіл. висновком прокуратури Рівненської обл. від 6 березня 1992 р. (ДАРО, 4971).

Стадник Павло Григорович, 1929 р. н., с. Тучин Рівненської обл. Українець, освіта 7 кл., бухгалтер. Прож. с. Тучин Рівненської обл. Заарешт. 9 серпня 1950 р. Обвинувач. за ст. 54-1а, 54-11 КК УРСР. Засудж. ВТ військ МВС Рівненської обл. 22 вересня 1950 р. на 25 р. ВТТ і 5 р. позбавлення прав з конфіскацією майна. Ухвалою ВТ ПрикВО від 9 березня 1956 р. термін покарання знижено до 7 р. ВТТ і 3 р. позбавлення прав. Звільн. 29 березня 1956 р. Реабіл. висновком прокуратури Рівненської обл. від 5 червня 1992 р. (СБУ, 8802).

Стадник Павло Наумович, 1922 р. н., с. Полиці Рафалівського р-ну. Українець, неписьменний, заступник командира відділення 1 взводу 3 роти 179 інженерно-саперного батальйону 22 інженерно-саперної бригади. Прож. м. Гляйвіц (Польща). Заарешт. 13 січня 1945 р. Обвинувач. за ст. 58-1б, 58-11 КК РРФСР. Засудж. ВТ 59 армії 24 лютого 1945 р. на 10 р. ВТТ і 5 р. позбавлення прав. Звільн. 9 серпня 1954 р. Реабіл. висновком прокуратури Рівненської обл. від 13 серпня 1992 р. (СБУ, 9493).

Стадник Талимон Трохимович, 1887 р. н., с. Дерть Рокитнівського р-ну. Українець, селянин. Прож. с. Дерть Рокитнівського р-ну. Заарешт. 15 серпня 1947 р. Обвинувач. за ст. 20-54-1а КК УРСР. Засудж. ВТ військ МВС Рівненської обл. 7 грудня 1947 р. на 10 р. ВТТ і 5 р. позбавлення прав. Ухвалою ВТ ПрикВО від 15 листопада 1955 р. термін покарання знижено до 5 р. ВТТ. Звільн. 6 грудня 1955 р. Реабіл. висновком прокуратури Рівненської обл. від 21 квітня 1992 р. (СБУ, 9868).

Стадник Февронія Дмитрівна, 1925 р. н., с. Дерть Рокитнівського р-ну. Українка, освіта 2 кл., селянка. Прож. с. Дерть Рокитнівського р-ну. Заарешт. 15 квітня 1945 р. Обвинувач. за ст. 54-1а, 54-11 КК УРСР, ст. 2 Указу ПВР СРСР від 19 квітня 1943 р. Засудж. ВТ військ НКВС Рівненської обл. 27 серпня 1945 р. на 15 р.

каторжних робіт і 5 р. позбавлення прав з конфіскацією майна. Звільн. 19 червня 1956 р. Реабіл. висновком прокуратури Рівненської обл. від 14 жовтня 1992 р. (СБУ, 10010).

Стадник Федір Юхимович, 1926 р. н., с. Дерть Рокитнівського р-ну. Українець, малописьменний, селянин. Прож. с. Дерть Рокитнівського р-ну. Заарешт. 7 серпня 1947 р. Обвинувач. за ст. 54-1а, 54-11 КК УРСР. Засудж. ВТ військ МВС Рівненської обл. 13 грудня 1947 р. на 10 р. ВТТ і 5 р. позбавлення прав. Звільн. 14 березня 1955 р. Реабіл. висновком прокуратури Рівненської обл. від 25 травня 1992 р. (СБУ, 8712).

Стадницький Олексій Петрович, 1928 р. н., с. Білів Клеванського р-ну. Українець, освіта 3 кл., селянин. Прож. с. Білів Клеванського р-ну. Заарешт. 30 травня 1944 р. Обвинувач. за ст. 54-1а, 54-11 КК УРСР, ст. 2 Указу ПВР СРСР від 19 квітня 1943 р. Засудж. ВТ військ НКВС Рівненської обл. 29 жовтня 1944 р. на 20 р. каторжних робіт і 5 р. позбавлення прав з конфіскацією майна. Ухвалою ВК ВС СРСР від 23 листопада 1945 р. термін покарання знижено до 10 р. ВТТ. Помер 9 березня 1946 р. у Воркутлагу. Реабіл. висновком прокуратури Рівненської обл. від 31 липня 1992 р. (СБУ, 9412).

Стадницький Олексій Пилипович, 1921 р. н., с. Боремель Демидівського р-ну. Українець, освіта 5 кл., рядовий 98 зсп 37 зсб. Прож. ст. Селікса Пензенської обл. (Росія). Заарешт. 8 травня 1944 р. Обвинувач. за ст. 58-1а, 58-11 КК РРФСР. Засудж. ОН при НКВС СРСР 18 листопада 1944 р. на 10 р. ВТТ. Реабіл. висновком прокуратури Рівненської обл. від 17 липня 1992 р. (ДАРО, 5241).

Стадничук Федір Іванович, 1907 р. н., с. Пирятин Вербського р-ну. Українець, освіта 4 кл., рядовий 83 зсп 28 зсб. Прож. м. Новочеркаськ (Росія). Заарешт. 27 травня 1944 р. Обвинувач. за ст. 58-1а, 58-11 КК РРФСР. Засудж. ОН при НКВС СРСР 19 серпня 1944 р. на 10 р. ВТТ. Ухвалою ВТ ПрикВО від 21 грудня 1962 р. вирок скасовано, справу припинено за відсутністю складу злочину. (ДАРО, 4634).

Станевич Сигізмунд Болеславович, 1915 р. н., с. П'яннє Млинівського р-ну. Поляк, закінчив Луцьку державну гімназію ім. Т. Костюшка, Варшавський вищий лісний інститут, лісний технік. Прож. с. Більська-Воля Рафалівського р-ну. Заарешт. 22 листопада 1940 р. Обвинувач. за ст. 18-80 КК УРСР. Засудж. ОН при НКВС СРСР 18 червня 1941 р. на 5 р. ВТТ. Реабіл. висновком прокуратури Рівненської обл. від 31 серпня 1989 р. (ДАРО, 854).

Станек Іоана Ісидорівна, 1891 р. н., м. Озаринці Кам'янець-Подільської обл. Полька, малописьменна, домогосподарка. Прож. м. Костопіль Рівненської обл. Заарешт. 14 січня 1945 р. Обвинувач. за ст. 54-10 ч. 2 КК УРСР. Постановою УНКВС у Рівненській обл. від 1 грудня 1945 р. справу припинено. (ДАРО, 1459).

Станек Мечислав Юзефович, 1891 р. н., с. Тростянка Волинської обл. Поляк, освіта середня, секретар комісії з переселення поляків. Прож. м. Рівне, вул. Жеромського, 20. Заарешт. 15 лютого 1945 р. Обвинувач. за ст. 54-10 ч. 2 КК УРСР. Постановою УНКВС у Рівненській обл. від 12 лютого 1946 р. справу припинено, з-під варти звільн. 11 березня 1946 р. (СБУ, 7045).

Станіславчук Оксенія Михайлівна, 1926 р. н., с. Великі Жабокрики Козинського р-ну. Українка, освіта 4 кл., селянка. Прож. с. Великі Жабокрики Козинського р-ну. Заарешт. 4 червня 1948 р. Обвинувач. за ст. 54-1а, 54-11 КК УРСР.

Постановою ТВ МДБ Ковельської залізниці від 19 липня 1948 р. справу припинено, з-під варти звільнено. (СБУ, 1192).

Станіславчук Ольга Іовна, 1928 р. н., с. Великі Жабокрики Козинського р-ну. Українка, освіта 5 кл., селянка. Прож. с. Великі Жабокрики Козинського р-ну. Заарешт. 3 грудня 1949 р. Обвинувач. за ст. 54-1а, 54-11 КК УРСР. Засудж. ОН при МДБ СРСР 24 червня 1950 р. на 5 р. ВТТ. Постановою президії Рівненського облсуду від 30 жовтня 1989 р. вирок скасовано, справу припинено за відсутністю складу злочину. (ДАРО, 4010).

Станіславчук Параска Дем'янівна, 1904 р. н., с. Теслугів Козинського р-ну. Українка, освіта 1 кл., колгоспниця к-пу ім. Сталіна. Прож. с. Теслугів Козинського р-ну. Заарешт. 22 липня 1949 р. Обвинувач. за ст. 20-54-1а, 54-11 КК УРСР. Засудж. ВТ військ МВС Рівненської обл. 19 вересня 1949 р. на 10 р. ВТТ і 5 р. позбавлення прав з конфіскацією майна. Ухвалою ВТ ПрикВО від 26 листопада 1954 р. вирок скасовано, справу припинено за недоведеністю обвинувачення. Звільн. 15 грудня 1954 р. (СБУ, 7094).

Станішевська Владислава Петрівна, 29 березня 1896 р. н., м. Львів. Полька, освіта 7 кл., домогосподарка. Прож. м. Львів, вул. Богуславського, 7, кв. 4. Заарешт. 25 липня 1940 р. Обвинувач. за ст. 54-1а, 54-2, 54-11 КК УРСР. Засудж. ВТ КОВО 12 грудня 1940 р. до ВМП – розстрілу з конфіскацією майна. Постановою президії ВС СРСР від 22 березня 1941 р. ВМП замінено на 10 р. ВТТ і 5 р. позбавлення прав. Реабіл. висновком прокуратури Рівненської обл. від 15 січня 1992 р. (СБУ, 6274, т. 1-2).

Станішевська Татьяна Максімовна, 1902 р. н., ст. Удзімі (Маньчжурія). Росіянка, закінчила гімназію, домогосподарка. Прож. м. Корець, вул. 17 вересня, 20. Заарешт. 6 липня 1944 р. Обвинувач. за ст. 7-35 КК УРСР. Засудж. ОН при НКВС СРСР 21 листопада 1945 р. на 4 р. ВТТ. Реабіл. висновком прокуратури Рівненської обл. від 22 вересня 1989 р. (ДАРО, 3672).

Станішевський Богдан Броніславович, 1917 р. н., с. Яришів Могилів-Подільського п-ту. Поляк, закінчив агрономічну школу. Прож. м. Львів, вул. Богуславського, 7, кв. 4. Заарешт. 25 липня 1940 р. Обвинувач. за ст. 54-1а, 54-2, 54-11 КК УРСР. Засудж. ВТ КОВО 12 грудня 1940 р. на 8 р. ВТТ і 5 р. позбавлення прав. Реабіл. висновком прокуратури Рівненської обл. від 15 січня 1992 р. (СБУ, 6274, т. 1-2).

Станішевський Іларіон Тимофійович, 1903 р. н., с. Боремель Демидівського р-ну. Українець, освіта 3 кл., селянин. Прож. с. Боремель Демидівського р-ну. Заарешт. 17 квітня 1941 р. Обвинувач. за ст. 54-2, 54-11 КК УРСР. Засудж. Рівненським облсудом 13-14 червня 1941 р. до ВМП – розстрілу з конфіскацією майна. Вирок виконано 22 червня 1941 р. у тюрмі № 1 м. Рівне УНКВС у Рівненській обл. Реабіл. висновком прокуратури Рівненської обл. від 26 листопада 1991 р. (ДАРО. 3323, СБУ, 5811).

Станішевський Станіслав Юзефович, 1909 р. н., с. Тріскині Сарненського р-ну. Поляк, закінчив Варшавський університет, аптекар. Прож. с. Тріскині Сарненського р-ну. Заарешт. 11 квітня 1940 р. Обвинувач. за ст. 54-13 КК УРСР. Постановою УНКВС у Рівненській обл. від 17 вересня 1940 р. справу припинено. Удруге заарешт. 13 лютого 1945 р. Обвинувач. за ст. 54-1а, 54-11 КК УРСР. Постановою управління ПФТ 048 НКВС м. Шахти Ростовської обл. від 7 листопада 1945 р. справу припинено. (ДАРО, 2965, 1324).

Станішевський Юрій Іполитович, 1915 р. н., м. Бжезінка Лодзівського п-ту (Польща). Поляк, закінчив медичний факультет Варшавської військової академії, лікар Клесівського кам'яно-дробильного заводу. Прож. смт. Клесів Рівненської обл. Заарешт. 17 травня 1941 р. Обвинувач. за ст. 54-2, 54-11 КК УРСР. Постановою УНКВС у Рівненській обл. від 27 травня 1941 р. справу припинено, з-під варти звільнено. (ДАРО, 2893).

Станкевич Ганна Никифорівна, 1917 р. н., с. Покрово-Міхайловка Вєлікоміхайловского р-ну Курської обл. (Росія). Українка, освіта 7 кл., селянка. Прож. смт. Степань Рівненської обл. Заарешт. 16 листопада 1944 р. Обвинувач. за ст. 54-1а, 54-11 КК УРСР, ст. 2 Указу ПВР СРСР від 19 квітня 1943 р. Засудж. ВТ військ НКВС Рівненської обл. 17 січня 1945 р. на 20 р. каторжних робіт і 5 р. позбавлення прав. Ухвалою СК Рівненського облсуду від 9 жовтня 1952 р. термін покарання знижено до 7 р. 10 міс. 23 днів ВТТ. Звільн. 10 жовтня 1952 р. Реабіл. висновком прокуратури Рівненської обл. від 13 січня 1992 р. (СБУ, 11519).

Станкевич Любов Сергіївна, 1922 р. н., с. Верба Рівненської обл. Українка, освіта 4 кл., селянка. Прож. с. Верба Рівненської обл. Заарешт. 28 листопада 1944 р. Обвинувач. за ст. 54-1а, 54-11 КК УРСР. Засудж. ВТ військ НКВС Рівненської обл. 27 березня 1945 р. на 10 р. ВТТ і 5 р. позбавлення прав з конфіскацією майна. Ухвалою СК ВС УРСР від 19 вересня 1968 р. вирок скасовано, справу припинено за відсутністю складу злочину. (СБУ, 3339).

Станкевич Микола Іванович, 1919 р. н., с. Косареве Млинівського р-ну. Українець, освіта 4 кл., сторож. Прож. с. Межирічі Рівненської обл. Заарешт. 23 травня 1944 р. Обвинувач. за ст. 54-1а, 54-11 КК УРСР. Засудж. ВТ Київського гарнізону 14 грудня 1944 р. на 10 р. ВТТ і 5 р. позбавлення прав. Звільн. 13 липня 1953 р. Реабіл. висновком прокуратури Рівненської обл. від 4 лютого 1993 р. (СБУ, 11771).

Станкевич Павло Данилович, 1914 р. н., с. Берестя Дубровицького р-ну. Українець, селянин. Прож. с. Берестя Дубровицького р-ну. Заарешт. 11 квітня 1944 р. Обвинувач. за ст. 54-1а, 54-11 КК УРСР. Засудж. ВТ 61 армії 1 БФ 29 травня 1944 р. на 10 р. ВТТ і 5 р. позбавлення прав з конфіскацією майна. Звільн. 4 жовтня 1953 р. Реабіл. висновком прокуратури Рівненської обл. від 20 березня 1992 р. (СБУ, 15671).

Станкевич Парфен Васильович, 1906 р. н., с. Заріцьк Рівненського п-ту. Українець, неписьменний, селянин, голова тимчасового комітету села. Прож. с. Заріцьк Рівненського п-ту. Заарешт. 23 грудня 1939 р. Обвинувач. за ст. 54-2, 54-11 КК УРСР. Постановою УНКВС у Рівненській обл. від 19 червня 1940 р. справу припинено, з-під варти звільнено. Удруге заарешт. 20 лютого 1946 р. Обвинувач. за ст. 54-1а, 54-11 КК УРСР. Засудж. ВТ військ МВС Рівненської обл. 14 червня 1946 р. на 10 р. ВТТ і 5 р. позбавлення прав з конфіскацією майна. Звільн. 3 червня 1955 р. Реабіл. висновком прокуратури Рівненської обл. від 22 січня 1993 р. (ДАРО, 2777, СБУ, 11291).

Станкевич Семен Миколайович, 1910 р. н., с. Заріцьк Рівненського р-ну. Українець, освіта початкова, селянин. Прож. с. Заріцьк Рівненського р-ну. Заарешт. 4 січня 1949 р. Обвинувач. за ст. 54-1а, 54-11 КК УРСР. Засудж. ОН при МДБ СРСР 28 травня 1949 р. на 10 р. ВТТ. Ухвалою ВТ ПрикВО від 21 березня 1957 р. вирок скасовано, справу

припинено за відсутністю складу злочину. (ДАРО, 2234).

Станкевич Станіслав Юзефович, 1920 р. н., смт. Мізоч Здолбунівського р-ну. Поляк, освіта 7 кл., органіст костелу. Прож. смт. Мізоч Здолбунівського р-ну. Заарешт. 5 липня 1940 р. Обвинувач. за ст. 54-2, 54-11 КК УРСР. Постановою УНКВС у Рівненській обл. від 22 липня 1940 р. справу припинено до повного одужання звинуваченого, направлено в Київську психіатричну лікарню. Розстріляно 26 червня 1941 р. Постановою прокуратури Рівненської обл. від 4 червня 1991 р. справу припинено за відсутністю складу злочину. (СБУ, 13459).

Станний Ян-Казимир Ігнаційович, 1903 р. н., м. Александрув Варшавської губ. (Польща). Поляк, освіта середня, бухгалтер. Прож. м. Костопіль Рівненської обл. Заарешт. 9 січня 1945 р. Обвинувач. за ст. 54-3 КК УРСР. Постановою управління ПФТ 048 НКВС м. Шахти Ростовської обл. від 18 листопада 1945 р. справу припинено. (ДАРО, 1530).

Станчик Тадеуш Станіславович, 1922 р. н., м. Рівне. Поляк, без певних занять. Прож. м. Рівне, вул. Нова, 5. Заарешт. 17 березня 1940 р. Обвинувач. за ст. 54-2, 54-11 КК УРСР. Засудж. Рівненським облсудом 24-26 серпня 1940 р. до ВМП – розстрілу з конфіскацією майна. Ухвалою ВК ВС СРСР від 12 жовтня 1940 р. ВМП замінено на 10 р. ВТТ і 5 р. позбавлення прав. Амністований 20 грудня 1941 р. як польський громадянин. Реабіл. висновком прокуратури Рівненської обл. від 16 липня 1993 р. (СБУ, 13297).

Старик Андрій Зотович, 1923 р. н., с. Жаврів Гощанського р-ну. Українець, освіта 2 кл., селянин. Прож. с. Жаврів Гощанського р-ну. Заарешт. 28 листопада 1945 р. Обвинувач. за ст. 54-1а, 54-11 КК УРСР. Постановою УМВС у Рівненській обл. від 31 березня 1947 р. справу припинено, з-під варти звільнено. (ДАРО, 2306).

Старик Гордій Дмитрович, 1908 р. н., с. Тесів Острозького р-ну. Українець, селянин. Прож. с. Тесів Острозького р-ну. Заарешт. 6 березня 1944 р. Обвинувач. за ст. 54-1а, 54-11 КК УРСР. Засудж. ВТ військ НКВС Рівненської обл. 2 серпня 1944 р. на 10 р. ВТТ і 5 р. позбавлення прав з конфіскацією майна. Постановою президії Рівненського облсуду від 27 березня 1974 р. вирок скасовано, справу припинено за відсутністю складу злочину. (СБУ, 3430).

Старик Дем'ян Овсійович, 1903 р. н., с. Жаврів Гощанського р-ну. Українець, освіта 2 кл., селянин. Прож. с. Жаврів Гощанського р-ну. Заарешт. 16 серпня 1947 р. Обвинувач. за ст. 54-1а, 54-11 КК УРСР. Засудж. ВТ військ МВС Рівненської обл. 6 листопада 1947 р. на 10 р. ВТТ і 5 р. позбавлення прав з конфіскацією майна. Помер 28 жовтня 1955 р. у Мінлагу. Реабіл. висновком прокуратури Рівненської обл. від 18 грудня 1992 р. (СБУ, 10847).

Старик Микола Наумович, 1930 р. н., с. Хрінів Острозького р-ну. Українець, освіта 2 кл., селянин. Прож. с. Жаврів Гощанського р-ну. Заарешт. 27 жовтня 1947 р. Обвинувач. за ст. 54-1а, 54-11 КК УРСР. Постановою УМДБ у Рівненській обл. від 13 квітня 1948 р. справу припинено. (ДАРО, 2027).

Старійчук Гордій Микитович, 1902 р. н., с. Косареве Млинівського р-ну Українець, освіта 3 кл., селянин. Прож. с. Косареве Млинівського р-ну. Заарешт. 28 лютого 1944 р. Обвинувач. за ст. 54-2, 54-11 КК УРСР. Засудж. ВТ 13 армії 25 квітня 1944 р. на 10 р. ВТТ і 3 р. позбавлення прав з конфіскацією майна. Звільн. 10 березня 1953 р. Реабіл. виснов-

ком прокуратури Рівненської обл. від 26 листопада 1992 р. (СБУ, 10309).

Старійчук Ніна Василівна, 1929 р. н., с. Косареве Млинівського р-ну. Українка, освіта 5 кл., селянка. Прож. с. Косареве Млинівського р-ну. Заарешт. 27 березня 1945 р. Обвинувач. за ст. 54-1а, 54-11 КК УРСР. Засудж. ВТ військ НКВС Рівненської обл. 4 вересня 1945 р. на 10 р. ВТТ з конфіскацією майна. Звільн. 20 серпня 1954 р. Постановою президії Рівненського облсуду від 8 серпня 1990 р. вирок скасовано, справу припинено за недоведеністю вини у здійсненні злочину. (СБУ, 7162).

Старовойт Іван Якович, 1921 р. н., с. Поляни Березнівського р-ну. Українець, освіта 2 кл., селянин. Прож. с. Поляни Березнівського р-ну. Заарешт. 15 квітня 1945 р. Обвинувач. за ст. 54-1а, 54-11 КК УРСР, ст. 2 Указу ПВР СРСР від 19 квітня 1943 р. Засудж. ВТ військ НКВС Рівненської обл. 17 вересня 1945 р. на 15 р. каторжних робіт і 5 р. позбавлення прав з конфіскацією майна. Ухвалою ВТ ПрикВО від 16 вересня 1955 р. термін покарання знижено до 10 р. ВТТ і 3 р. позбавлення прав. Звільн. 15 жовтня 1955 р. Реабіл. висновком прокуратури Рівненської обл. від 30 листопада 1992 р. (СБУ, 10431).

Стародуб Андрій Прокопович, 1915 р. н., с. Ситне Червоноармійського р-ну. Українець, освіта 4 кл., рядовий 379 зсп 37 зсб. Прож. ст. Селікса Пензенської обл. (Росія). Заарешт. 16 липня 1944 р. Обвинувач. за ст. 58-1а, 58-11 КК РРФСР. Засудж. ОН при НКВС СРСР 17 лютого 1945 р. на 10 р. ВТТ. Реабіл. висновком прокуратури Рівненської обл. від 19 лютого 1992 р. (ДАРО, 4817-4818).

Стародуб Андрій Степанович, 1923 р. н., с. Ситне Червоноармійського р-ну. Українець, освіта 4 кл., червоноармієць 379 зсп 37 зсб. Прож. ст. Селікса Пензенської обл. (Росія). Заарешт. 6 травня 1944 р. Обвинувач. за ст. 58-1а, 58-11 КК РРФСР. Постановою ВКР «Смерш» Пензенського гарнізону від 19 липня 1944 р. справу припинено, з-під варти звільнено. (ДАРО, 3413).

Стародуб Василь Степанович, березень 1922 р. н., с. Ситне Червоноармійського р-ну. Українець, освіта 3 кл., рядовий 379 зсп 37 зсб. Прож. ст. Селікса Пензенської обл. (Росія). Заарешт. 17 червня 1944 р. Обвинувач. за ст. 58-1а, 58-11 КК РРФСР. Засудж. ОН при НКВС СРСР 17 лютого 1945 р. на 8 р. ВТТ. Реабіл. висновком прокуратури Рівненської обл. від 19 лютого 1992 р. (ДАРО, 4817-4818).

Стародуб Марія Данилівна, 1926 р. н., с. Гайки-Ситенські Червоноармійського р-ну. Українка, освіта 3 кл., селянка. Прож. с. Гайки-Ситенські Червоноармійського р-ну. Заарешт. 30 липня 1944 р. Обвинувач. за ст. 54-1а, 54-11 КК УРСР, ст. 2 Указу ПВР СРСР від 19 квітня 1943 р. Засудж. ВТ військ НКВС Рівненської обл. 20 жовтня 1944 р. на 20 р. каторжних робіт і 5 р. позбавлення прав з конфіскацією майна. Ухвалою ВК ВС СРСР від 7 вересня 1945 р. термін покарання знижено до 8 р. ВТТ і 3 р. позбавлення прав. Звільн. 30 червня 1952 р. Реабіл. висновком прокуратури Рівненської обл. від 19 грудня 1991 р. (СБУ, 6062).

Стародуб Олександр Михайлович, 1925 р. н., с. Носовиця Вербського р-ну. Українець, селянин. Прож. с. Улянівка Млинівського р-ну. Заарешт. 12 серпня 1944 р. Обвинувач. за ст. 54-1а, 54-11 КК УРСР. Засудж. ВТ військ НКВС Рівненської обл. 21 вересня 1944 р. до ВМП – розстрілу з конфіскацією майна. Вирок виконано 10 січня 1945 р. Реабіл. висновком прокуратури Рівненської обл. від 27 липня 1993 р. (СБУ, 13383).

Стародуб Петро Васильович, 1902 р. н., с. Ситне Червоноармійського р-ну. Українець, селянин. Прож. с. Ситне Червоноармійського р-ну. Заарешт. 13 січня 1949 р. Обвинувач. за ст. 54-12 КК УРСР. Засудж. ОН при МДБ СРСР 10 травня 1949 р. на 5 р. ВТТ. Реабіл. висновком прокуратури Рівненської обл. від 30 жовтня 1993 р. (СБУ, 13529).

Старостюк Адам Терентійович, 1902 р. н., с. Кисоричі Сарненського п-ту. Українець, неписьменний, селянин. Прож. с. Кисоричі Сарненського п-ту. Заарешт. 4 жовтня 1939 р. Обвинувач. за ст. 54-6, 80 КК УРСР. Засудж. ОН при НКВС СРСР 11 жовтня 1940 р. на 8 р. ВТТ. Реабіл. висновком прокуратури Рівненської обл. від 31 серпня 1989 р. (ДАРО, 925).

Старостюк Марія Василівна, 1926 р. н., с. Кисоричі Рокитнівського р-ну. Українка, неписьменна, селянка. Прож. с. Кисоричі Рокитнівського р-ну. Заарешт. 17 вересня 1947 р. Обвинувач. за ст. 20-54-1а КК УРСР. Засудж. ВТ військ МВС Рівненської обл. 19 листопада 1947 р. на 10 р. ВТТ і 5 р. позбавлення прав з конфіскацією майна. Звільн. 30 травня 1956 р. Постановою президії Рівненського облсуду від 29 серпня 1990 р. вирок скасовано, справу припинено за недоведеністю участі у здійсненні злочину. (СБУ, 8362).

Старостюк Никифор Миколайович, 1932 р. н., с. Ярославичі Острожецького р-ну. Українець, освіта 5 кл., селянин. Прож. с. Ярославичі Острожецького р-ну. Заарешт. 27 серпня 1948 р. Обвинувач. за ст. 54-1а, 54-11 КК УРСР. Засудж. ВТ військ МВС Рівненської обл. 11 листопада 1948 р. на 25 р. ВТТ з конфіскацією майна. Звільн. 16 серпня 1954 р. Реабіл. висновком прокуратури Рівненської обл. від 31 січня 1992 р. (СБУ, 8278).

Старух Дмитро Ілліч, 1924 р. н., с. Боремець Острожецького р-ну. Українець, освіта 4 кл., селянин. Прож. с. Боремець Острожецького р-ну. Заарешт. 9 березня 1944 р. Обвинувач. за ст. 54-1а, 54-11 КК УРСР. Засудж. ВТ військ НКВС Рівненської обл. 11 травня 1944 р. на 10 р. ВТТ і 5 р. позбавлення прав з конфіскацією майна. Помер 19 грудня 1944 р. в Усть-вимлагу. Реабіл. висновком прокуратури Рівненської обл. від 23 березня 1993 р. (СБУ, 12171).

Старух Раїса Семенівна, 1892 р. н., с. Велика Любаша Костопільського р-ну. Українка, селянка. Прож. с. Хмизопіль Костопільського р-ну. Заарешт. 12 жовтня 1944 р. Обвинувач. за ст. 54-1а, 54-11 КК УРСР. Засудж. ВТ військ НКВС Рівненської обл. 11 січня 1945 р. на 10 р. ВТТ і 5 р. позбавлення прав з конфіскацією майна. Звільн. 29 грудня 1954 р. Реабіл. висновком прокуратури Рівненської обл. від 4 серпня 1993 р. (СБУ, 14251).

Старух Федір Миколайович, 1922 р. н., с. Хмизопіль Костопільського р-ну. Українець, малописьменний, рядовий 62 зсп 6 зсб. Прож. м. Ворошиловськ. Заарешт. 16 травня 1944 р. Обвинувач. за ст. 54-1а, 54-11 КК УРСР. Засудж. ОН при НКВС СРСР 30 вересня 1944 р. на 8 р. ВТТ. Ухвалою ВТ КВО від 30 жовтня 1956 р. вирок скасовано, справу припинено за відсутністю складу злочину. (ДАРО, 3396).

Стасевич Ядвіга Гнатівна, 1920 р. н., с. Янівка Олександрійського р-ну. Українка, домогосподарка. Прож. м. Рівне, вул. Ясна, 37. Заарешт. 24 грудня 1946 р. Обвинувач. за ст. 54-1а, 54-10 КК УРСР. Засудж. ВТ військ МВС Рівненської обл. 14 березня 1947 р. на 10 р. ВТТ і 3 р. позбавлення прав з конфіскацією майна. Звільн. 22 грудня 1955 р. Реабіл. висновком прокуратури Рівненської обл. від 5 листопада 1993 р. (СБУ, 14687).

Стасишин Петро Павлович, 1907 р. н., с. Шепетин Вербського р-ну. Українець, малописьменний, рядовий 384 зсп 44 зсб. Прож. м. Камишлов Свердловської обл. (Росія). Заарешт. 30 травня 1944 р. Обвинувач. за ст. 54-1а, 54-11 КК УРСР. Постановою ВКР «Смерш» Урал-ВО від 12 грудня 1944 р. справу припинено за недостатністю доказів, етаповано у спецтабір НКВС № 0302 м. Кизел для перевірки. (ДАРО, 3274).

Стась Михайло Гнатович, 1896 р. н., с. Бишкінь Лебединського р-ну Сумської обл. Українець, закінчив будівельний інститут, заступник директора Дубенського райпромкомбінату. Прож. м. Дубно Рівненської обл. Заарешт. 22 листопада 1944 р. Обвинувач. за ст. 54-10 ч. 2 КК УРСР. Засудж. ВТ військ НКВС Рівненської обл. 6 вересня 1945 р. на 10 р. ВТТ і 5 р. позбавлення прав з конфіскацією майна. Звільн. 13 серпня 1953 р. Реабіл. висновком прокуратури Рівненської обл. від 11 серпня 1992 р. (СБУ, 9747).

Стасько Петро Онисимович, 1924 р. н., с. Селець Дубровицького р-ну. Українець, освіта 4 кл., перебував на нелегальному становищі. Заарешт. 17 червня 1944 р. Обвинувач. за ст. 54-1а, 54-11 КК УРСР, ст. 2 Указу ПВР СРСР від 19 квітня 1943 р. Засудж. ВТ 61 армії 8 липня 1944 р. на 20 р. каторжних робіт і 5 р. позбавлення прав з конфіскацією майна. Помер 15 вересня 1945 р. у Сіблагу. Реабіл. висновком прокуратури Рівненської обл. від 18 травня 1993 р. (СБУ, 14670).

Стасюк Андрій Васильович, 1929 р. н., с. Глинськ Здолбунівського р-ну. Українець, вчитель школи с. Новосілки. Прож. с. Глинськ Здолбунівського р-ну. Заарешт. 13 листопада 1946 р. Обвинувач. за ст. 20-54-1а, 54-11 КК УРСР. Засудж. ВТ військ МВС Рівненської обл. 7 лютого 1947 р. на 10 р. ВТТ. Звільн. 10 серпня 1954 р. Реабіл. висновком прокуратури Рівненської обл. від 3 листопада 1993 р. (СБУ, 15043).

Стасюк Андрій Маркович, 1928 р. н., х. Погулянка Степанської селищної ради Степанського р-ну. Українець, освіта 6 кл., селянин. Прож. х. Погулянка Степанського р-ну. Заарешт. 8 серпня 1947 р. Обвинувач. за ст. 54-1а, 54-11 КК УРСР. Засудж. ВТ військ МВС Рівненської обл. 7 жовтня 1947 р. на 10 р. ВТТ з конфіскацією майна. Звільн. 10 січня 1955 р. Реабіл. висновком прокуратури Рівненської обл. від 16 квітня 1992 р. (СБУ, 8319).

Стасюк Антоніна Павлівна, 1927 р. н., с. Яполоть Костопільського р-ну. Українка, освіта 2 кл., селянка. Прож. с. Яполоть Костопільського р-ну. Заарешт. 21 липня 1946 р. Обвинувач. за ст. 54-1а, 54-11 КК УРСР. Засудж. ВТ військ МВС Рівненської обл. 28 вересня 1946 р. на 10 р. ВТТ і 5 р. позбавлення прав з конфіскацією майна. Звільн. 25 січня 1955 р. Постановою президії Рівненського облсуду від 6 червня 1990 р. вирок скасовано, справу припинено за відсутністю складуи злочину. (СБУ, 9933).

Стасюк Віктор Йосипович, 1921 р. н., с. Блудів Межиріцького р-ну. Українець, освіта 1 кл., селянин. Прож. с. Русивель Гощанського р-ну. Заарешт. 4 січня 1945 р. Обвинувач. за ст. 54-1а, 54-11 КК УРСР, ст. 2 Указу ПВР СРСР від 19 квітня 1943 р. Засудж. ВТ військ НКВС Рівненської обл. 28 червня 1945 р. на 15 р. каторжних робіт і 5 р. позбавлення прав з конфіскацією майна. Звільн. 25 квітня 1955 р. Реабіл. висновком прокуратури Рівненської обл. від 26 січня 1993 р. (СБУ, 11468).

Стасюк Володимир Гаврилович, 1924 р. н., с. Звірів Теремнівського р-ну

Волинської обл. Українець, освіта 5 кл., селянин. Прож. с. Звірів Теремнівського р-ну. Заарешт. 16 березня 1945 р. Обвинувач. за ст. 54-1а, 54-11 КК УРСР. Засудж. ВТ військ НКВС Рівненської обл. 8 липня 1945 р. на 10 р. ВТТ і 5 р. позбавлення прав з конфіскацією майна. Помер 18 вересня 1951 р. у Пєсчанлагу. Реабіл. висновком прокуратури Рівненської обл. від 29 вересня 1993 р. (СБУ, 13970).

Стасюк Володимир Петрович, 1928 р. н., с. Залішани Дубровицького р-ну. Українець, освіта 4 кл., селянин. Прож. с. Залішани Дубровицького р-ну. Заарешт. 11 червня 1944 р. Обвинувач. за ст. 54-1а, 54-11 КК УРСР. Засудж. ВТ 61 армії 24 червня 1944 р. до ВМП – розстрілу з конфіскацією майна. Вирок виконано 28 вересня 1944 р. Реабіл. висновком прокуратури Рівненської обл. від 30 жовтня 1992 р. (СБУ, 10333).

Стасюк Галина Микитівна, 1917 р. н., с. Боремель Демидівського р-ну. Українка, неписьменна, селянка. Прож. с. Боремель Демидівського р-ну. Заарешт. 1 серпня 1947 р. Обвинувач. за ст. 54-1а, 54-11 КК УРСР. Засудж. ОН при МДБ СРСР 6 грудня 1947 р. на 10 р. ВТТ. Реабіл. висновком прокуратури Рівненської обл. від 4 березня 1993 р. (ДАРО, 5213).

Стасюк Ганна Петрівна, 1917 р. н., с. Боремель Демидівського р-ну. Українка, учасниця УПА, перебувала на нелегальному становищі. Заарешт. 8 січня 1946 р. Обвинувач. за ст. 54-1а, 54-11 КК УРСР, ст. 2 Указу ПВР СРСР від 19 квітня 1943 р. Засудж. ВТ військ НКВС Рівненської обл. 11 лютого 1946 р. на 15 р. каторжних робіт і 5 р. позбавлення прав з конфіскацією майна. Ухвалою ВТ ПрикВО від 18 червня 1956 р. термін покарання знижено до 10 р. ВТТ і 3 р. позбавлення прав. Звільн. 18 квітня 1956 р. Реабіл. висновком прокуратури Рівненської обл. від 29 вересня 1993 р. (СБУ, 14092).

Стасюк Іван Антонович, 1927 р. н., с. Курозвани Гощанського р-ну. Українець, студент 2 курсу Острозького педучилища. Прож. м. Острог, вул. 1 травня, 32. Заарешт. 13 січня 1950 р. Обвинувач. за ст. 54-1а, 54-11 КК УРСР. Засудж. ОН при МДБ СРСР 13 вересня 1950 р. на 10 р. ВТТ. Звільн. 2 липня 1956 р. Постановою президії Рівненського облсуду від 14 березня 1990 р. вирок скасовано, справу припинено за відсутністю складу злочину. (ДАРО, 4395).

Стасюк Іван Павлович, 1894 р. н., с. Кривиця Дубровицького р-ну. Українець, неписьменний, сторож держбанку. Прож. м. Дубровиця Рівненської обл. Заарешт. 10 січня 1945 р. Обвинувач. за ст. 54-1а, 54-11 КК УРСР. Засудж. ВТ військ НКВС Рівненської обл. 31 липня 1945 р. на 10 р. ВТТ і 5 р. позбавлення прав з конфіскацією майна. Звільн. 10 травня 1955 р. Реабіл. висновком прокуратури Рівненської обл. від 15 травня 1992 р. (СБУ, 8550).

Стасюк Ірина Іванівна, 1926 р. н., с. Комарівка Степанського р-ну. Українка, освіта 1 кл., селянка. Прож. с. Комарівка Степанського р-ну. Заарешт. 4 жовтня 1945 р. Обвинувач. за ст. 54-1а, 54-11 КК УРСР. Засудж. ВТ військ МВС Рівненської обл. 25 березня 1946 р. на 10 р. ВТТ і 5 р. позбавлення прав з конфіскацією майна. Звільн. 12 вересня 1955 р. Реабіл. висновком прокуратури Рівненської обл. від 25 лютого 1993 р. (СБУ, 11917).

Стасюк Катерина Петрівна, 1905 р. н., с. Кривиця Дубровицького р-ну. Українка, неписьменна, селянка. Прож. м. Дубровиця Рівненської обл. Заарешт. 13 січня 1945 р. Обвинувач. за ст. 54-1а, 54-11 КК УРСР. Засудж. ВТ військ НКВС Рівненської обл. 31 лип-

ня 1945 р. на 10 р. ВТТ і 5 р. позбавлення прав з конфіскацією майна. Звільн. 21 січня 1955 р. Реабіл. висновком прокуратури Рівненської обл. від 15 травня 1992 р. (СБУ, 8550).

Стасюк Килина Йосипівна, 1928 р. н., с. Болотківці Острозького р-ну. Українка, освіта початкова, селянка. Прож. с. Новорічиця Острозького р-ну. Заарешт. 15 жовтня 1944 р. Обвинувач. за ст. 54-1а, 54-11 КК УРСР. Засудж. ВТ військ НКВС Рівненської обл. 16 червня 1945 р. на 10 р. ВТТ з конфіскацією майна. Звільн. 24 червня 1954 р. Реабіл. висновком прокуратури Рівненської обл. від 12 лютого 1993 р. (СБУ, 11402).

Стасюк Конон Іванович, 1916 р. н., с. Злазне Дерaжненського р-ну. Українець, селянин. Прож. с. Полянівка Костопільського р-ну. Заарешт. 5 липня 1944 р. Обвинувач. за ст. 54-1а, 54-11 КК УРСР. Засудж. ВТ військ НКВС Рівненської обл. 29 вересня 1944 р. до ВМП – розстрілу з конфіскацією майна. Вирок виконано 10 січня 1945 р. Реабіл. висновком прокуратури Рівненської обл. від 13 листопада 1993 р. (СБУ, 14904).

Стасюк Максим Павлович, 1910 р. н., с. Яполоть Дерaжненського р-ну. Українець, неписьменний, рядовий 119 зсп 39 зсб. Прож. м. Ялуторовськ Омської обл. (Росія). Заарешт. 8 грудня 1944 р. Обвинувач. за ст. 54-1а, 54-11 КК УРСР. Засудж. ОН при НКВС СРСР 24 вересня 1945 р. на 8 р. ВТТ. Постановою президії Рівненського облсуду від 7 лютого 1968 р. вирок скасовано, справу припинено за відсутністю складу злочину. (ДАРО, 5081).

Стасюк Марія Андронівна, 1907 р. н., с. Русино-Берестечко Демидівського р-ну. Українка, неписьменна, селянка. Прож. с. Вичавки Демидівського р-ну. Заарешт. 12 серпня 1944 р. Обвинувач. за ст. 54-1а, 54-11 КК УРСР, ст. 2 Указу ПВР СРСР від 19 квітня 1943 р. Засудж. ВТ військ НКВС Рівненської обл. 18 листопада 1944 р. на 15 р. каторжних робіт і 5 р. позбавлення прав з конфіскацією майна. Померла 9 квітня 1945 р. у Воркутлагу. Реабіл. висновком прокуратури Рівненської обл. від 30 січня 1993 р. (СБУ, 11318).

Стасюк Марія Євтихіївна, 1910 р. н., с. Корито Острожецького р-ну. Українка, бригадир к-пу. Прож. с. Бронники Клеванського р-ну. Заарешт. 17 лютого 1951 р. Обвинувач. за ст. 20-54-1а КК УРСР. Засудж. ВТ військ МВС Рівненської обл. 12 травня 1951 р. на 25 р. ВТТ і 5 р. позбавлення прав. Звільн. 23 вересня 1955 р. Реабіл. висновком прокуратури Рівненської обл. від 16 квітня 1993 р. (СБУ, 12290).

Стасюк Микола Степанович, 1921 р. н., с. Вілія Острозького р-ну. Українець, освіта 3 кл., селянин. Прож. с. Вілія Острозького р-ну. Заарешт. 12 грудня 1944 р. Обвинувач. за ст. 54-1а, 54-11 КК УРСР, ст. 2 Указу ПВР СРСР від 19 квітня 1943 р. Засудж. ВТ військ НКВС Рівненської обл. 11 квітня 1945 р. на 20 р. каторжних робіт і 5 р. позбавлення прав з конфіскацією майна. Звільн. 5 червня 1956 р. Реабіл. висновком прокуратури Рівненської обл. від 18 червня 1992 р. (СБУ, 8860).

Стасюк Надія Петрівна, 1929 р. н., х. Максимільянівка Людвипільського р-ну. Українка, освіта 2 кл., селянка. Прож. х. Максимільянівка Людвипільського р-ну. Заарешт. 24 лютого 1945 р. Обвинувач. за ст. 54-1а, 54-11 КК УРСР. Постановою УНКВС у Рівненській обл. від 16 травня 1945 р. справу припинено. (СБУ, 204).

Стасюк Олександр Семенович, 1927 р. н., с. Блудів Межиріцького р-ну. Українець, освіта 2 кл., селянин. Прож.

с. Блудів Межиріцького р-ну. Заарешт. 11 травня 1944 р. Обвинувач. за ст. 54-1а, 54-11 КК УРСР, ст. 2 Указу ПВР СРСР від 19 квітня 1943 р. Засудж. ВТ військ НКВС Київської обл. 7 грудня 1944 р. на 20 р. каторжних робіт і 5 р. позбавлення прав з конфіскацією майна. Ухвалою ВК ВС СРСР від 23 червня 1948 р. термін покарання знижено до 10 р. ВТТ. Реабіл. висновком прокуратури Рівненської обл. від 15 травня 1992 р. (СБУ, 8527).

Стасюк Олексій Михайлович, 1895 р. н., с. Глинськ Здолбунівського р-ну. Українець, церковний староста. Прож. с. Глинськ Здолбунівського р-ну. Заарешт. 22 квітня 1946 р. Обвинувач. за ст. 54-1а, 54-11 КК УРСР. Засудж. ВТ військ МВС Рівненської обл. 30 липня 1946 р. на 10 р. ВТТ і 5 р. позбавлення прав з конфіскацією майна. Звільн. 18 вересня 1955 р. Реабіл. висновком прокуратури Рівненської обл. від 17 вересня 1993 р. (СБУ, 15363).

Стасюк Олексій Остапович, 1924 р. н., с. Золотолин Костопільського р-ну. Українець, освіта 4 кл., рядовий 104 зсп 39 зсб. Прож. м. Ялуторовськ Омської обл. (Росія). Заарешт. 17 вересня 1944 р. Обвинувач. за ст. 58-1а, 58-11 КК РРФСР. Засудж. ОН при НКВС СРСР 4 липня 1945 р. на 10 р. ВТТ. Звільн. 29 липня 1952 р. Реабіл. висновком прокуратури Рівненської обл. від 22 липня 1992 р. (ДАРО, 5757-5758).

Стасюк Олексій Сидорович, 1922 р. н., с. Хмелівка Людвипільського р-ну. Українець, освіта 2 кл., селянин. Прож. с. Хмелівка Людвипільського р-ну. Заарешт. 24 травня 1944 р. Обвинувач. за ст. 54-1а, 54-11 КК УРСР. Постановою військової прокуратури військ НКВС Рівненської обл. від 30 січня 1946 р. справу припинено, з-під варти звільнено. (ДАРО, 2477).

Стасюк Онисія Карпівна, 1928 р. н., с. Вичівка Демидівського р-ну. Українка, освіта 6 кл., селянка. Прож. с. Вичівка Демидівського р-ну. Заарешт. 14 вересня 1946 р. Обвинувач. за ст. 20-54-1а КК УРСР. Засудж. ВТ військ МВС Рівненської обл. 6 грудня 1946 р. на 10 р. ВТТ і 5 р. позбавлення прав з конфіскацією майна. Звільн. 27 січня 1955 р. Реабіл. висновком прокуратури Рівненської обл. від 17 лютого 1992 р. (СБУ, 7008).

Стасюк Петро Кіндратович, 1893 р. н., х. Максимільянівка Людвипільського р-ну. Українець, неписьменний, селянин. Прож. х. Максимільянівка Людвипільського р-ну. Заарешт. 24 лютого 1945 р. Обвинувач. за ст. 54-1а, 54-11 КК УРСР. Постановою УНКВС у Рівненській обл. від 16 травня 1945 р. справу припинено. Звільн. 30 липня 1945 р. (СБУ, 204).

Стасюк Тимофій Федорович, 1913 р. н., с. Лішня Демидівського р-ну. Українець, освіта 1 кл., червоноармієць 10 зкп 5 зкб. Прож. м. Ставрополь (Росія). Заарешт. 9 серпня 1944 р. Обвинувач. за ст. 58-1а, 58-11 КК РРФСР. Постановою «Смерш» ПКВО від 4 вересня 1944 р. справу припинено, направлено у спецтабір НКВС для перевірки. (ДАРО, 3288).

Стасюк Устина Іванівна, 1924 р. н., с. Яцулі Дубровицького р-ну. Українка, освіта 2 кл., селянка. Прож. с. Яцулі Дубровицького р-ну. Заарешт. 10 лютого 1946 р. Обвинувач. за ст. 54-1а, 54-11 КК УРСР. Засудж. ВТ військ МВС Рівненської обл. 21 березня 1946 р. на 10 р. ВТТ і 5 р. позбавлення прав з конфіскацією майна. Звільн. 20 травня 1956 р. Реабіл. висновком прокуратури Рівненської обл. від 30 грудня 1991 р. (СБУ, 6088).

Стасюк Устина Остапівна, 1929 р. н., с. Яцулі Дубровицького р-ну. Українка,

неписьменна, селянка. Прож. с. Яцулі Дубровицького р-ну. Заарешт. 10 лютого 1946 р. Обвинувач. за ст. 54-1а, 54-11 КК УРСР. Засудж. ВТ військ МВС Рівненської обл. 18 березня 1946 р. на 10 р. ВТТ з конфіскацією майна. Звільн. 20 серпня 1954 р. Реабіл. висновком прокуратури Рівненської обл. від 11 грудня 1991 р. (СБУ, 5883).

Стасюк Федір Васильович, 1925 р. н., с. Надчиці Острожецького р-ну. Українець, освіта 4 кл., рядовий 42 зсп 15 зсб. Прож. м. Ростов-на-Дону (Росія). Заарешт. 14 травня 1944 р. Обвинувач. за ст. 58-1а, 58-11 КК РРФСР. Засудж. ОН при НКВС СРСР 1 листопада 1944 р. на 10 р. ВТТ. Постановою президії Рівненського облсуду від 17 січня 1990 р. вирок скасовано, справу припинено за відсутністю складу злочину. (ДАРО, 4581-4582).

Стасюк Федір Іванович, 1927 р. н., с. Ромейки Володимирецького р-ну. Українець, освіта 1 кл., селянин. Прож. с. Ромейки Володимирецького р-ну. Заарешт. 9 квітня 1946 р. Обвинувач. за ст. 54-1а, 54-11 КК УРСР. Засудж. ВТ військ МВС Рівненської обл. 19 червня 1946 р. на 10 р. ВТТ і 5 р. позбавлення прав з конфіскацією майна. Звільн. 5 травня 1956 р. Реабіл. висновком прокуратури Рівненської обл. від 29 травня 1992 р. (СБУ, 8662).

Стасюк Феонія Федотівна, 1921 р. н., с. Мантин Млинівського р-ну. Українка, освіта 4 кл., селянка. Прож. с. Мантин Млинівського р-ну. Заарешт. 5 червня 1947 р. Обвинувач. за ст. 54-1а, 54-11 КК УРСР. Засудж. ВТ військ МВС Рівненської обл. 12 вересня 1947 р. на 10 р. ВТТ і 5 р. позбавлення прав. Звільн. 8 грудня 1955 р. Реабіл. висновком прокуратури Рівненської обл. від 23 жовтня 1991 р. (СБУ, 5647).

Статкевич Сергій Володимирович, 1889 р. н., м. Рівне. Українець, освіта середня, носій на ст. Рівне. Прож. м. Рівне. Заарешт. 14 жовтня 1939 р. Обвинувач. за ст. 54-13 КК УРСР. Засудж. ОН при НКВС СРСР 25 жовтня 1940 р. на 8 р. ВТТ. Реабіл. висновком прокуратури Рівненської обл. від 11 вересня 1989 р. (ДАРО, 750).

Стафійчук Григорій Андрійович, 1912 р. н., с. Сухівці Рівненського р-ну. Українець, селянин. Прож. с. Сухівці Рівненського р-ну. Заарешт. 31 січня 1951 р. Обвинувач. за ст. 20-54-1а, 54-11 КК УРСР. Засудж. ВТ військ МВС Рівненської обл. 17 березня 1951 р. на 25 р. ВТТ і 5 р. позбавлення прав з конфіскацією майна. Ухвалою ВТ 4 ВМФ від 20 квітня 1955 р. термін покарання знижено до 10 р. ВТТ і 3 р. позбавлення прав. Звільн. 18 липня 1956 р. Реабіл. висновком прокуратури Рівненської обл. від 17 березня 1994 р. (СБУ, 15427).

Стафійчук Євгенія Іванівна, 1905 р. н., с. Сухівці Рівненського р-ну. Українка, селянка. Прож. с. Сухівці Рівненського р-ну. Заарешт. 31 січня 1951 р. Обвинувач. за ст. 20-54-1а КК УРСР. Засудж. ВТ військ МВС Рівненської обл. 17 березня 1951 р. на 25 р. ВТТ і 5 р. позбавлення прав з конфіскацією майна. Ухвалою ВТ 4 ВМФ від 20 квітня 1955 р. термін покарання знижено до 6 р. ВТТ і 2 р. позбавлення прав. Звільн. 12 листопада 1955 р. Реабіл. висновком прокуратури Рівненської обл. від 17 березня 1994 р. (СБУ, 15427).

Стафійчук Іван Григорович, 1930 р. н., с. Сухівці Рівненського р-ну. Українець, селянин. Прож. с. Сухівці Рівненського р-ну. Заарешт. 31 січня 1951 р. Обвинувач. за ст. 54-12 КК УРСР. Засудж. ВТ військ МВС Рівненської обл. 17 березня 1951 р. на 10 р. ВТТ і 5 р.

позбавлення прав з конфіскацією майна. Ухвалою ВТ 4 ВМФ від 20 квітня 1955 р. термін покарання знижено до 6 р. ВТТ і 2 р. позбавлення прав. Звільн. 2 жовтня 1954 р. Реабіл. висновком прокуратури Рівненської обл. від 17 березня 1994 р. (СБУ, 15427).

Стафійчук Йон Іванович, 1890 р. н., с. Сухівці Рівненського р-ну. Українець, селянин. Прож. с. Сухівці Рівненського р-ну. Заарешт. 2 січня 1941 р. Обвинувач. за ст. 54-2, 54-11 КК УРСР. Постановою УКДБ при РМ УРСР у Рівненській обл. від 29 серпня 1957 р. справу припинено за відсутністю складу злочину. (СБУ, 10586).

Стафійчук Микола Іванович, 1900 р. н., с. Радухівка Клеванського р-ну. Українець, селянин. Прож. с. Радухівка Клеванського р-ну. Заарешт. 5 травня 1944 р. Обвинувач. за ст. 54-1а, 54-11 КК УРСР. Засудж. ОН при НКВС СРСР 14 листопада 1944 р. на 8 р. ВТТ. Реабіл. висновком прокуратури Рівненської обл. від 30 червня 1995 р. (СБУ, 14963).

Стахнюк Іван Амвросійович, 1917 р. н., с. Бистричі Людвипільського р-ну. Українець, освіта 2 кл., червоноармієць 104 зсп 39 зсб. Прож. м. Ялуторовськ Омської обл. (Росія). Заарешт. 24 серпня 1944 р. Обвинувач. за ст. 54-1а, 54-11 КК УРСР. Помер 16 січня 1945 р. у колонії окремого табірного пункту № 2 м. Омськ. Постановою ВКР «Смерш» 39 зсб від 6 квітня 1945 р. справу припинено у зв'язку зі смертю обвинуваченого. (ДАРО, 5445-5448).

Стахнюк Корній Семенович, 1900 р. н., с. Кричильськ Степанського р-ну. Українець, малописьменний, рядовий 143 гсп 47 гсд. Заарешт. 27 червня 1944 р. Обвинувач. за ст. 54-1а, 54-11 КК УРСР. Засудж. ОН при НКВС СРСР 21 квітня 1945 р. на 5 р. ВТТ. Ухвалою ВТ ПрикВО від 29 грудня 1962 р. вирок скасовано, справу припинено за відсутністю складу злочину. (ДАРО, 3504).

Стахнюк Костянтин Михайлович, 1901 р. н., с. Бистричі Людвипольського р-ну. Українець, освіта 2 кл., червоноармієць 104 зсп 39 зсб. Прож. м. Ялуторовськ Омської обл. (Росія). Заарешт. 24 серпня 1944 р. Обвинувач. за ст. 54-1а, 54-11 КК УРСР. Засудж. ОН при НКВС СРСР 24 вересня 1945 р. на 7 р. ВТТ. Звільн. 24 серпня 1951 р. Реабіл. висновком прокуратури Рівненської обл. від 3 травня 1993 р. (ДАРО, 5445-5448).

Стахов Кузьма Данилович, 1892 р. н., с. Рясники Гощанського р-ну. Українець, освіта 2 кл., селянин. Прож. с. Рясники Гощанського р-ну. Заарешт. 1 квітня 1948 р. Обвинувач. за ст. 20-54-1а КК УРСР. Засудж. ВТ військ МВС Рівненської обл. 30 квітня 1948 р. на 25 р. ВТТ і 5 р. позбавлення прав з конфіскацією майна. Звільн. 7 липня 1956 р. Реабіл. висновком прокуратури Рівненської обл. від 15 січня 1992 р. (СБУ, 6724).

Стахов Олександр Кузьмович, 1925 р. н., с. Рясники Гощанського р-ну. Українець, вояк УПА, перебував на нелегальному становищі. Заарешт. 18 квітня 1944 р. Обвинувач. за ст. 54-1а, 54-11 КК УРСР, ст. 2 Указу ПВР СРСР від 19 квітня 1943 р. Засудж. ВТ військ МВС Рівненської обл. 28 вересня 1944 р. на 20 р. каторжних робіт і 5 р. позбавлення прав з конфіскацією майна. Ухвалою ВК ВС СРСР від 9 листопада 1944 р. термін покарання знижено до 10 р. ВТТ. Реабіл. висновком прокуратури Рівненської обл. від 4 серпня 1993 р. (СБУ, 13534).

Стахова Лідія Кузьмівна, 1931 р. н., с. Рясники Гощанського р-ну. Українка, освіта 2 кл., селянка. Прож. с. Рясники Гощанського р-ну. Заарешт. 1 квітня 1948 р. Обвинувач. за ст. 20-54-1а КК

УРСР. Засудж. ВТ військ МВС Рівненської обл. 30 квітня 1948 р. на 25 р. ВТТ з конфіскацією майна. Звільн. 23 квітня 1956 р. Реабіл. висновком прокуратури Рівненської обл. від 15 січня 1992 р. (СБУ, 6724).

Стахова Ярина Юхимівна, 1898 р. н., с. Подоляни Гощанського р-ну. Українка, неписьменна, селянка. Прож. с. Подоляни Гощанського р-ну. Заарешт. 16 серпня 1948 р. Обвинувач. за ст. 20-54-1а КК УРСР. Засудж. ОН при МДБ СРСР 4 грудня 1948 р. на 10 р. ВТТ. Звільн. 9 червня 1956 р. Реабіл. висновком прокуратури Рівненської обл. від 22 березня 1993 р. (ДАРО, 5364).

Стахурський Станіслав Станіславович, 1898 р. н., с. Сосновець Келецької губ. (Польща). Поляк, закінчив Краківський університет, військовополонений. Заарешт. 16 березня 1940 р. Обвинувач. за ст. 54-10 ч. 1 КК УРСР. Постановою ОВ НКВС КВО справу припинено, з-під варти звільнено. (ДАРО, 2981).

Стацюк Григорій Лаврентійович, 1933 р. н., с. Сухівці Клеванського р-ну. Українець, селянин. Прож. с. Сухівці Клеванського р-ну. Заарешт. 5 березня 1952 р. Обвинувач. за ст. 20-54-1а КК УРСР. Засудж. ВТ військ МДБ Рівненської обл. 10 квітня 1952 р. на 25 р. ВТТ і 5 р. позбавлення прав з конфіскацією майна. Звільн. 3 серпня 1958 р. Реабіл. висновком прокуратури Рівненської обл. від 27 жовтня 1992 р. (СБУ, 10096).

Стацюк Лаврентій Мойсейович, 1900 р. н., с. Сухівці Клеванського р-ну. Українець, селянин. Прож. с. Сухівці Клеванського р-ну. Заарешт. 5 березня 1952 р. Обвинувач. за ст. 20-54-1а КК УРСР. Засудж. ВТ військ МДБ Рівненської обл. 10 квітня 1952 р. на 25 р. ВТТ і 5 р. позбавлення прав з конфіскацією майна. Звільн. 19 серпня 1956 р. Реабіл. висновком прокуратури Рівненської обл. від 27 жовтня 1992 р. (СБУ, 10096).

Стацюк Фрол Панасович, 1912 р. н., с. Боремель Демидівського р-ну. Українець, селянин. Прож. с. Боремель Демидівського р-ну. Заарешт. 16 жовтня 1944 р. Обвинувач. за ст. 54-1а, 54-11 КК УРСР. Засудж. ВТ військ НКВС Рівненської обл. 17 грудня 1944 р. до ВМП – розстрілу з конфіскацією майна. Вирок виконано 1 лютого 1945 р. Реабіл. висновком прокуратури Рівненської обл. від 29 вересня 1993 р. (СБУ, 13969).

Стацюк-Стафійчук Єфросинія Іванівна, 1900 р. н., с. Сухівці Клеванського р-ну. Українка, селянка. Прож. с. Сухівці Клеванського р-ну. Заарешт. 5 березня 1952 р. Обвинувач. за ст. 20-54-1а КК УРСР. Засудж. ВТ військ МДБ Рівненської обл. 10 квітня 1952 р. на 25 р. ВТТ і 5 р. позбавлення прав з конфіскацією майна. Звільн. 23 березня 1956 р. Реабіл. висновком прокуратури Рівненської обл. від 27 жовтня 1992 р. (СБУ, 10096).

Сташек Францишек Михайлович, 1910 р. н., м. Луцьк. Поляк, письменний, селянин. Прож. с. Вітасівка Дубенського р-ну. Заарешт. 25 червня 1940 р. Обвинувач. за ст. 80 КК УРСР. Засудж. ОН при НКВС СРСР 26 вересня 1940 р. на 3 р. ВТТ. (ДАРО, 3008).

Сташук Єва Павлівна, 1929 р. н., с. Бистричі Березнівського р-ну. Українка, неписьменна, селянка. Прож. с. Бистричі Березнівського р-ну. Заарешт. 25 грудня 1944 р. Обвинувач. за ст. 54-1а, 54-11 КК УРСР. Засудж. ВТ військ НКВС Рівненської обл. 28 червня 1945 р. на 10 р. ВТТ. Реабіл. висновком прокуратури Рівненської обл. від 20 жовтня 1992 р. (СБУ, 11016).

Стебельська Марія Василівна, 1930 р. н., с. Волоща Дрогобицького р-ну

Дрогобицької обл. Українка, освіта 5 кл., селянка. Прож. с. Наталія Березнівського р-ну. Заарешт. 1 вересня 1945 р. Обвинувач. за ст. 54-1а, 54-11 КК УРСР. Засудж. ВТ військ НКВС Рівненської обл. 14 грудня 1945 р. на 10 р. ВТТ з конфіскацією майна. Звільн. 19 березня 1954 р. Реабіл. висновком прокуратури Рівненської обл. від 17 березня 1992 р. (СБУ, 11851).

Стеблюк Євген Федотович, 1929 р. н., с. Хотин Сосновського р-ну. Українець, освіта 3 кл., колгоспник к-пу ім. Берії. Прож. с. Хотин Сосновського р-ну. Заарешт. 31 серпня 1950 р. Обвинувач. за ст. 54-1а, 54-11 КК УРСР. Засудж. ВТ військ МВС Рівненської обл. 30 вересня 1950 р. на 25 р. ВТТ і 5 р. позбавлення прав з конфіскацією майна. Ухвалою ВТ ПрикВО від 4 грудня 1954 р. вирок скасовано, справу направлено на нове розслідування. Постановою УКДБ при РМ УРСР у Рівненській обл. від 2 липня 1955 р. справу припинено за відсутністю складу злочину, з-під варти звільнено. (СБУ, 1463).

Стеблюк Надія Соловіївна, 1928 р. н., с. Хотин Сосновського р-ну. Українка, неписьменна, селянка. Прож. с. Хотин Сосновського р-ну. Заарешт. 25 жовтня 1948 р. Обвинувач. за ст. 20-54-1а КК УРСР. Засудж. ОН при МДБ СРСР 14 травня 1949 р. на 10 р. ВТТ з конфіскацією майна. Постановою президії Рівненського облсуду від 19 вересня 1990 р. вирок скасовано, справу припинено за відсутністю складу злочину. (ДАРО, 4985).

Стеблюк Олександра Оверківна, 1907 р. н., с. Хотин Сосновського р-ну. Українка, неписьменна, селянка. Прож. с. Хотин Сосновського р-ну. Заарешт. 25 жовтня 1948 р. Обвинувач. за ст. 20-54-1а КК УРСР. Засудж. ОН при МДБ СРСР 14 травня 1949 р. на 10 р. ВТТ з конфіскацією майна. Постановою президії Рівненського облсуду від 19 вересня 1990 р. вирок скасовано, справу припинено за відсутністю складу злочину. (ДАРО, 4985).

Стежко Валентин Євстафович, 1904 р. н., м. Київ. Українець, закінчив політехнічний інститут, інженер-гідротехнік Рівненського міськводоканалу. Прож. м. Рівне, вул. Чапаєва, 18. Заарешт. 28 жовтня 1947 р. Обвинувач. за ст. 54-2, 54-3 КК УРСР. Засудж. Рівненським облсудом 5 березня 1948 р. на 10 р. ВТТ і 5 р. позбавлення прав з конфіскацією майна. Звільн. 11 листопада 1955 р. Реабіл. висновком прокуратури Рівненської обл. від 28 жовтня 1991 р. (СБУ, 5953).

Стельмах Андрій Борисович, 1910 р. н., с. Великі Цепцевичі Володимирецького р-ну. Українець, малописьменний, перебував на нелегальному становищі. Заарешт. 9 серпня 1945 р. Обвинувач. за ст. 54-1а, 54-11 КК УРСР, ст. 2 Указу ПВР СРСР від 19 квітня 1943 р. Засудж. ВТ військ НКВС Рівненської обл. 9 листопада 1945 р. на 15 р. каторжних робіт і 5 р. позбавлення прав з конфіскацією майна. Помер 10 травня 1950 р. у ВТТ. Реабіл. висновком прокуратури Рівненської обл. від 29 вересня 1993 р. (СБУ, 13954).

Стельмах Андрій (Федір) Пантелеймонович, 1926 р. н., с. Кураш Дубровицького р-ну. Українець, освіта 7 кл., рядовий 21 зсп 23 зсб. Прож. ст. Бердськ Новосибірської обл. (Росія). Заарешт. 21 серпня 1944 р. Обвинувач. за ст. 54-1а, 54-11 КК УРСР. Засудж. ОН при НКВС СРСР 21 квітня 1945 р. на 10 р. ВТТ. Помер 28 квітня 1945 р. у тюрмі м. Новосибірськ УНКВС у Новосибірській обл. Постановою президії Рівненського облсуду від 14 березня 1990 р. вирок скасовано, справу припинено за відсутністю складу злочину. (ДАРО, 4713).

Стельмах Василь Ілліч, 1921 р. н., с. Білятичі Сарненського р-ну. Українець, освіта 3 кл., селянин. Прож. с. Білятичі Сарненського р-ну. Заарешт. 12 червня 1944 р. Обвинувач. за ст. 54-3 КК УРСР. Засудж. ВТ 61 армії 1 липня 1944 р. на 10 р. ВТТ і 3 р. позбавлення прав з конфіскацією майна. Звільн. 19 листопада 1953 р. Реабіл. висновком прокуратури Рівненської обл. від 30 листопада 1992 р. (СБУ, 10368).

Стельмах Василь Петрович, 1930 р. н., с. Веретено Рафалівського р-ну. Українець, освіта 3 кл., селянин. Прож. с. Веретено Рафалівського р-ну. Заарешт. 11 лютого 1948 р. Обвинувач. за ст. 54-1а, 54-11 КК УРСР. Засудж. ВТ військ МВС Рівненської обл. 15 квітня 1948 р. на 25 р. ВТТ. Ухвалою ВТ ПрикВО від 16 серпня 1960 р. вирок скасовано, справу припинено за недоведеністю складу злочину. (СБУ, 2755).

Стельмах Володимир Кирикович, 1927 р. н., с. Малий Жолудськ Рафалівського р-ну. Українець, перебував на нелегальному становищі. Прож. с. Малий Жолудськ Рафалівського р-ну. Заарешт. 20 серпня 1945 р. Обвинувач. за ст. 54-1а, 54-11 КК УРСР, ст. 2 Указу ПВР СРСР від 19 квітня 1943 р. Засудж. ВТ військ НКВС Рівненської обл. 24 вересня 1945 р. на 20 р. каторжних робіт і 5 р. позбавлення прав. Ухвалою ВТ ПрикВО від 6 червня 1956 р. термін покарання знижено до 10 р. ВТТ і 2 р. позбавлення прав. Звільн. 21 червня 1956 р. Реабіл. висновком прокуратури Рівненської обл. від 28 липня 1993 р. (СБУ, 13605).

Стельмах Володимир Костянтинович, 1924 р. н., с. Кураш Дубровицького р-ну. Українець, селянин. Прож. с. Кураш Дубровицького р-ну. Заарешт. 7 квітня 1944 р. Обвинувач. за ст. 58-2 КК РРФСР. Засудж. ВТ 61 армії 17 квітня 1944 р. на 10 р. ВТТ і 3 р. позбавлення прав з конфіскацією майна. Звільн. 4 листопада 1953 р. Реабіл. висновком прокуратури Рівненської обл. від 26 листопада 1991 р. (СБУ, 5773).

Стельмах Григорій Кіндратович, 1914 р. н., с. Полиці Рафалівського р-ну. Українець, освіта початкова, агент районного уповноваженого міністерства заготівель. Прож. смт. Рафалівка Рівненської обл. Заарешт. 7 грудня 1946 р. Обвинувач. за ст. 54-1а, 54-11 КК УРСР. Засудж. ВТ військ МВС Рівненської обл. 7-8 травня 1947 р. на 10 р. ВТТ і 5 р. позбавлення прав та нагород. Звільн. 21 квітня 1956 р. Реабіл. висновком прокуратури Рівненської обл. від 18 листопада 1991 р. (СБУ, 6013).

Стельмах Іван Гаврилович, 1919 р. н., с. Веретено Рафалівського р-ну. Українець, червоноармієць 771 будівельного батальйону. Заарешт. 26 квітня 1942 р. Обвинувач. за ст. 58-10 КК РРФСР. Засудж. ВТ 7 зсб 31 травня 1942 р. на 10 р. ВТТ з конфіскацією майна. Звільн. 3 січня 1952 р. Ухвалою ВТ ПКВО від 25 лютого 1965 р. вирок скасовано, справу припинено за відсутністю складу злочину. (СБУ, 10513).

Стельмах Іван Іванович, 1898 р. н., с. Соломіївка Дубровицького р-ну. Українець, селянин. Прож. с. Соломіївка Дубровицького р-ну. Заарешт. 12 червня 1940 р. Обвинувач. за ст. 54-10 ч. 1, 54-13 КК УРСР. Засудж. Рівненським облсудом 11 листопада 1940 р. на 10 р. ВТТ і 3 р. позбавлення прав з конфіскацією майна. Реабіл. висновком прокуратури Рівненської обл. від 10 червня 1993 р. (СБУ, 13246).

Стельмах Лазар Андрійович, 1926 р. н., с. Соломіївка Дубровицького р-ну. Українець, селянин. Прож. с. Соломіївка Дубровицького р-ну. Заарешт.

8 березня 1944 р. Обвинувач. за ст. 54-2, 54-11 КК УРСР. Засудж. ВТ 70 армії 5 квітня 1944 р. на 8 р. ВТТ і 5 р. позбавлення прав з конфіскацією майна. Звільн. 25 червня 1951 р. Реабіл. висновком військової прокуратури Західного регіону України від 10 серпня 1994 р. (СБУ, 15603).

Стельмах Микола Євдокимович, 1906 р. н., с. Соломіївка Дубровицького р-ну. Українець, малописьменний, селянин. Прож. с. Соломіївка Дубровицького р-ну. Заарешт. 19 грудня 1947 р. Обвинувач. за ст. 54-1а, 54-11 КК УРСР. Засудж. ВТ військ МВС Рівненської обл. 24 липня 1948 р. на 10 р. ВТТ і 5 р. позбавлення прав з конфіскацією майна. Ухвалою ВТ військ МВС УО від 16 серпня 1948 р. вирок скасовано, справу направлено на новий розгляд зі стадії попереднього слідства. Постановою управління охорони МДБ Ковельської залізниці від 27 грудня 1948 р. справу припинено, з-під варти звільнено. (СБУ, 1423).

Стельмах Микола Михайлович, 1931 р. н., с. Соломіївка Дубровицького р-ну. Українець, освіта 3 кл., селянин. Прож. с. Соломіївка Дубровицького р-ну. Заарешт. 19 грудня 1947 р. Обвинувач. за ст. 20-54-1а КК УРСР. Засудж. ВТ військ МВС Рівненської обл. 11 лютого 1948 р. на 25 р. ВТТ. Ухвалою ВТ ПрикВО від 24 вересня 1954 р. термін покарання знижено до 5 р. ВТТ. Звільн. 31 серпня 1954 р. Реабіл. висновком прокуратури Рівненської обл. від 18 грудня 1991 р. (СБУ, 6351).

Стельмах Михайло Йонович, 1880 р. н., с. Соломіївка Дубровицького р-ну. Українець, неписьменний, селянин. Прож. с. Соломіївка Дубровицького р-ну. Заарешт. 17 червня 1947 р. Обвинувач. за ст. 20-54-1а КК УРСР. Постановою УМДБ у Рівненській обл. від 27 квітня 1948 р. справу припинено, з-під варти звільнено, підлягав виселенню з членами сім'ї з території Рівненської обл. (ДАРО, 1972).

Стельмах Михайло Климович, 1929 р. н., с. Соломіївка Дубровицького р-ну. Українець, освіта початкова, селянин. Прож. с. Соломіївка Дубровицького р-ну. Заарешт. 26 жовтня 1948 р. Обвинувач. за ст. 54-1а, 54-11 КК УРСР. Засудж. ВТ військ МВС Рівненської обл. 12 січня 1949 р. на 25 р. ВТТ і 5 р. позбавлення прав. Ухвалою ВТ ПрикВО від 8 лютого 1956 р. термін покарання знижено до 7 р. ВТТ. Звільн. 23 лютого 1956 р. Реабіл. висновком прокуратури Рівненської обл. від 18 листопада 1991 р. (СБУ, 5869).

Стельмах Назар Андрійович, 1910 р. н., с. Полиці Володимирецького р-ну. Українець, без певних занять. Прож. с. Жолудськ Володимирецького р-ну. Заарешт. 21 січня 1947 р. Обвинувач. за ст. 20-54-1а, 54-11 КК УРСР. Постановою Рафалівського РВ МДБ від 15 лютого 1947 р. справу припинено. (СБУ, 10318).

Стельмах Остап Якович, 1929 р. н., с. Соломіївка Дубровицького р-ну. Українець, селянин. Прож. с. Соломіївка Дубровицького р-ну. Заарешт. 6 листопада 1948 р. Обвинувач. за ст. 20-54-1а КК УРСР. Засудж. ВТ військ МВС Рівненської обл. 12 вересня 1949 р. на 25 р. ВТТ і 5 р. позбавлення прав з конфіскацією майна. Ухвалою ВТ ПрикВО від 8 лютого 1956 р. термін покарання знижено до 7 р. ВТТ. Звільн. 4 березня 1956 р. Реабіл. висновком прокуратури Рівненської обл. від 18 листопада 1991 р. (СБУ, 5869).

Стельмах Павло Терентійович, 1927 р. н., с. Балаховичі Рафалівського р-ну. Українець, селянин. Прож. с. Балаховичі Рафалівського р-ну. Заарешт. 26 листопада 1944 р. Обвинувач. за ст. 54-1а, 54-11 КК УРСР. Засудж. ВТ військ НКВС Рівненської обл. 10 травня 1945 р. на 10 р. ВТТ з конфіскацією майна.

Звільн. 8 червня 1954 р. Реабіл. висновком прокуратури Рівненської обл. від 7 серпня 1993 р. (СБУ, 15300).

Стельмах Пелагея Кирилівна, 1923 р. н., с. Немовичі Сарненського р-ну. Українка, селянка. Прож. с. Немовичі Сарненського р-ну. Заарешт. 19 березня 1945 р. Обвинувач. за ст. 54-1а, 54-11 КК УРСР. Засудж. ВТ військ НКВС Рівненської обл. 23 червня 1945 р. на 10 р. ВТТ і 5 р. позбавлення прав з конфіскацією майна. Звільн. 10 жовтня 1954 р. Реабіл. висновком прокуратури Рівненської обл. від 30 липня 1992 р. (СБУ, 13813).

Стельмах Петро Іванович, 29 липня 1922 р. н., с. Острівці Володимирецького р-ну. Українець, освіта 2 кл., вояк УПА, перебував на нелегальному становищі. Заарешт. 22 січня 1944 р. Обвинувач. за ст. 54-2, 54-11 КК УРСР. Засудж. ВТ 1 УФ 2 квітня 1944 р. на 6 р. ВТТ і 3 р. позбавлення прав з конфіскацією майна. Помер 14 грудня 1945 р. у промисловій ВТК УНКВС у Житомирській обл. Реабіл. висновком прокуратури Рівненської обл. від 17 березня 1993 р. (СБУ, 12008).

Стельмах Петро Петрович, 1927 р. н., с. Веретено Рафалівського р-ну. Українець, освіта 4 кл., селянин. Прож. с. Веретено Рафалівського р-ну. Заарешт. 26 червня 1944 р. Обвинувач. за ст. 54-1а, 54-11 КК УРСР, ст. 2 Указу ПВР СРСР від 19 квітня 1943 р. Засудж. ВТ військ НКВС Рівненської обл. 15 листопада 1944 р. на 20 р. каторжних робіт і 5 р. позбавлення прав з конфіскацією майна. Ухвалою ВТ військ НКВС УО від 14 грудня 1945 р. термін покарання знижено до 10 р. ВТТ. Звільн. 25 червня 1954 р. Реабіл. висновком прокуратури Рівненської обл. від 6 січня 1993 р. (СБУ, 11505).

Стельмах Петро Федорович, 1929 р. н., с. Полиці Рафалівського р-ну. Українець, неписьменний, селянин. Прож. с. Полиці Рафалівського р-ну. Заарешт. 10 грудня 1944 р. Обвинувач. за ст. 54-1а, 54-11 КК УРСР. Засудж. ВТ військ НКВС Рівненської обл. 5 жовтня 1945 р. на 10 р. ВТТ з конфіскацією майна. Звільн. 3 серпня 1954 р. Реабіл. висновком прокуратури Рівненської обл. від 12 квітня 1992 р. (СБУ, 8032).

Стельмах Порфирій Романович, 1925 р. н., с. Бережниця Дубровицького р-ну. Українець, член ВЛКСМ, освіта 5 кл., молодший сержант в/ч 15564. Заарешт. 25 квітня 1948 р. Обвинувач. за ст. 54-1а, 54-11 КК УРСР. Засудж. ВТ в/ч 36760 22 червня 1948 р. на 10 р. ВТТ і 5 р. позбавлення прав з конфіскацією майна. Постановою президії Хабаровського крайового суду від 15 червня 1966 р. вирок скасовано, справу припинено за недоведеністю складу злочину. (СБУ, 3272).

Стельмах Савелій Григорович, 1914 р. н., с. Маюничі Володимирецького р-ну. Українець, освіта 2 кл., селянин. Прож. с. Маюничі Володимирецького р-ну. Заарешт. 7 січня 1946 р. Обвинувач. за ст. 54-1а, 54-11 КК УРСР, ст. 2 Указу ПВР СРСР від 19 квітня 1943 р. Засудж. ВТ військ НКВС Рівненської обл. 12 березня 1946 р. на 20 р. каторжних робіт і 5 р. позбавлення прав з конфіскацією майна. Ухвалою ВТ ПрикВО від 23 травня 1956 р. термін покарання знижено до 10 р. ВТТ і 2 р. позбавлення прав. Звільн. 18 червня 1956 р. Реабіл. висновком прокуратури Рівненської обл. від 22 липня 1992 р. (СБУ, 9885).

Стельмах Севастіян Оксенович, 1910 р. н., с. Маюничі Володимирецького р-ну. Українець, неписьменний, селянин. Прож. с. Маюничі Володимирецького р-ну. Заарешт. 30 листопада 1945 р. Обвинувач. за ст. 54-1а, 54-11 КК УРСР, ст. 2 Указу ПВР СРСР від 19 квітня 1943 р.

Засудж. ВТ військ НКВС Рівненської обл. 12 березня 1946 р. на 15 р. каторжних робіт і 5 р. позбавлення прав з конфіскацією майна. Ухвалою ВТ ПрикВО від 23 травня 1956 р. термін покарання знижено до 10 р. ВТТ і 2 р. позбавлення прав. Звільн. 28 червня 1956 р. Реабіл. висновком прокуратури Рівненської обл. від 22 липня 1992 р. (СБУ, 9885).

Стельмах Степан Костянтинович, 1892 р. н., с. Кураш Дубровицького р-ну. Українець, малописьменний, селянин. Прож. с. Кураш Дубровицького р-ну. Заарешт. 28 серпня 1947 р. Обвинувач. за ст. 20-54-1а КК УРСР. Засудж. ВТ військ МВС Рівненської обл. 15 жовтня 1947 р. на 10 р. ВТТ і 3 р. позбавлення прав з конфіскацією майна. Звільн. 22 січня 1956 р. Реабіл. висновком прокуратури Рівненської обл. від 26 лютого 1992 р. (СБУ, 7233).

Стельмах Степан Федорович, 1920 р. н., с. Білятичі Сарненського р-ну. Українець, освіта початкова, селянин. Прож. с. Білятичі Сарненського р-ну. Заарешт. 14 серпня 1947 р. Обвинувач. за ст. 54-1а, 54-11 КК УРСР. Засудж. ВТ військ МВС Рівненської обл. 10 листопада 1947 р. на 10 р. ВТТ і 3 р. позбавлення прав. Ухвалою ВТ ТаВО від 24 грудня 1954 р. вирок скасовано, справу припинено. (СБУ, 10564).

Стельмах Тетяна Кирилівна, 1925 р. н., с. Малий Жолудськ Володимирецького р-ну. Українка, неписьменна, стрілочниця ст. Жолудськ. Прож. с. Малий Жолудськ Володимирецького р-ну. Заарешт. 15 червня 1945 р. Обвинувач. за ст. 54-1а, 54-11 КК УРСР. Засудж. ВТ Ковельської залізниці 29 серпня 1945 р. на 10 р. ВТТ і 5 р. позбавлення прав. Звільн. 1 лютого 1955 р. Реабіл. висновком прокуратури Рівненської обл. від 30 листопада 1992 р. (СБУ, 10698).

Стельмах Ясон Остапович, 1924 р. н., с. Соломіївка Дубровицького р-ну. Українець, селянин. Прож. с. Соломіївка Дубровицького р-ну. Заарешт. 8 березня 1944 р. Обвинувач. за ст. 54-2, 54-11 КК УРСР. Засудж. ВТ 70 армії 5 квітня 1944 р. на 10 р. ВТТ і 5 р. позбавлення прав з конфіскацією майна. Реабіл. висновком військової прокуратури Західного регіону України від 10 серпня 1994 р. (СБУ, 15603).

Стельмашек Юзеф Юзефович, 1921 р. н., м. Познань (Польща). Поляк, закінчив 4 кл. гімназії. Прож. м. Рівне. Заарешт. 4 листопада 1939 р. Обвинувач. за ст. 54-2, 54-11 КК УРСР. Засудж. ОН при НКВС СРСР 17 травня 1941 р. на 5 р. ВТТ. Реабіл. висновком прокуратури Рівненської обл. від 28 грудня 1989 р. (ДАРО, 1081).

Стельмащик Юзеф Юзефович, 1894 р. н., с. Шутри Познанського воєв. (Польща). Поляк, освіта 6 кл. гімназії, безробітний. Прож. м. Рівне, вул. Скорупки, 23. Заарешт. 10 квітня 1940 р. Обвинувач. за ст. 54-13 КК УРСР. Засудж. ОН при НКВС СРСР 11 жовтня 1940 р. на 5 р. ВТТ. Помер 29 серпня 1941 р. в окремому табірному пункті № 1 Ухтижемлагу. Реабіл. висновком прокуратури Рівненської обл. від 12 грудня 1989 р. (ДАРО, 3714).

Стельмащук Адам Іванович, 1917 р. н., с. Руська Гута Шумського р-ну Тернопільської обл. Українець, освіта 1 кл., селянин. Прож. с. Руська Гута Шумського р-ну. Заарешт. 4 вересня 1944 р. Обвинувач. за ст. 54-1а, 54-11 КК УРСР. Засудж. ВТ військ НКВС Рівненської обл. 7 жовтня 1944 р. до ВМП – розстрілу з конфіскацією майна. Ухвалою ВК ВС СРСР від 18 листопада 1944 р. ВМП замінено на 20 р. каторжних робіт і 5 р. позбавлення прав.

Звільн. 15 квітня 1956 р. Реабіл. висновком прокуратури Рівненської обл. від 18 червня 1992 р. (СБУ, 8863).

Стельмащук Антон Дмитрович, 1924 р. н., с. Космачів Костопільського р-ну. Українець, освіта 3 кл., селянин. Прож. с. Космачів Костопільського р-ну. Заарешт. 5 грудня 1944 р. Обвинувач. за ст. 54-1а, 54-11 КК УРСР, ст. 2 Указу ПВР СРСР від 19 квітня 1943 р. Засудж. ВТ військ НКВС Рівненської обл. 21 квітня 1945 р. на 15 р. каторжних робіт і 5 р. позбавлення прав з конфіскацією майна. Помер 21 листопада 1945 р. у пересильному пункті ВТК УНКВС у Дніпропетровській обл. Реабіл. висновком прокуратури Рівненської обл. від 15 лютого 1993 р. (СБУ, 11583).

Стельмащук Аполінарій Максимович, 1924 р. н., с. Бокійма Млинівського р-ну. Українець, освіта 2 кл., селянин. Прож. с. Бокійма Млинівського р-ну. Заарешт. 29 серпня 1945 р. Обвинувач. за ст. 54-1а, 54-11 КК УРСР, ст. 2 Указу ПВР СРСР від 19 квітня 1943 р. Засудж. ВТ військ НКВС Рівненської обл. 26 жовтня 1945 р. на 15 р. каторжних робіт і 5 р. позбавлення прав з конфіскацією майна. Звільн. 8 червня 1956 р. Реабіл. висновком прокуратури Рівненської обл. від 30 жовтня 1992 р. (СБУ, 10214).

Стельмащук Василь Терентійович, 1915 р. н., с. Країв Гощанського р-ну. Українець, студент педагогічного інституту. Прож. м. Рівне. Заарешт. 29 січня 1945 р. Обвинувач. за ст. 54-1а, 54-11 КК УРСР, ст. 2 Указу ПВР СРСР від 19 серпня 1943 р. Засудж. ВТ військ НКВС Рівненської обл. 29 травня 1945 р. на 20 р. каторжних робіт і 5 р. позбавлення прав з конфіскацією майна. Звільн. 31 травня 1956 р. Реабіл. висновком прокуратури Рівненської обл. від 19 лютого 1992 р. (СБУ, 7092).

Стельмащук Володимир Вікторович, 1927 р. н., с. Данчиміст Костопільського р-ну. Українець, освіта 4 кл., селянин. Прож. с. Данчиміст Костопільського р-ну. Заарешт. 30 травня 1944 р. Обвинувач. за ст. 54-1а, 54-11 КК УРСР. Засудж. ВТ військ НКВС Київської обл. 26 березня 1945 р. на 10 р. ВТТ з конфіскацією майна. Звільн. 20 травня 1954 р. Реабіл. висновком прокуратури Рівненської обл. від 10 квітня 1992 р. (СБУ, 7950).

Стельмащук Галина Петрівна, 1924 р. н., с. Пісків Костопільського р-ну. Українка, освіта 4 кл., селянка. Прож. с. Кургани Костопільського р-ну. Заарешт. 1 березня 1945 р. Обвинувач. за ст. 54-1а, 54-11 КК УРСР. Засудж. ВТ військ НКВС Рівненської обл. 18 липня 1945 р. на 10 р. ВТТ і 5 р. позбавлення прав з конфіскацією майна. Звільн. 23 грудня 1954 р. Реабіл. висновком прокуратури Рівненської обл. від 24 квітня 1992 р. (СБУ, 8069).

Стельмащук Євгеній Якович, 1872 р. н., с. Русино-Берестечко Демидівського р-ну. Українець, неписьменний, селянин. Прож. с. Русино-Берестечко Демидівського р-ну. Заарешт. 13 липня 1944 р. Обвинувач. за ст. 20-54-1а КК УРСР. Засудж. ВТ військ НКВС Рівненської обл. 28 жовтня 1944 р. на 10 р. ВТТ і 5 р. позбавлення прав з конфіскацією майна. Реабіл. висновком прокуратури Рівненської обл. від 25 серпня 1993 р. (СБУ, 14577).

Стельмащук Іван Макарович, 10 квітня 1911 р. н., с. Печалівка Костопільського р-ну. Українець, освіта 2 кл., селянин. Прож. с. Печалівка Костопільського р-ну. Заарешт. 5 лютого 1945 р. Обвинувач. за ст. 54-1а, 54-11 КК УРСР. Помер 9 березня 1945 р. у КПУ Костопільського РВ НКВС. Постановою Костопільського РВ НКВС від 5 квітня

1945 р. справу припинено у зв'язку зі смертю обвинуваченого. Постановою прокуратури Рівненської обл. від 5 листопада 1993 р. справу припинено за відсутністю складу злочину. (ДАРО, 5621).

Стельмащук Іван Омелянович, 1929 р. н., с. Жалин Деражненського р-ну. Українець, селянин. Прож. с. Жалин Деражненського р-ну. Заарешт. 15 листопада 1945 р. Обвинувач. за ст. 54-1а, 54-11 КК УРСР. Засудж. ВТ військ МВС Рівненської обл. 11 червня 1946 р. на 10 р. ВТТ з конфіскацією майна. Звільн. 19 липня 1954 р. Реабіл. висновком прокуратури Рівненської обл. від 29 жовтня 1993 р. (СБУ, 14488).

Стельмащук Іван Созонтович, 1885 р. н., с. Озденіж Рожищенського р-ну Волинської обл. Українець, селянин. Прож. с. Ярославичі Острожецького р-ну. Заарешт. 17 липня 1945 р. Обвинувач. за ст. 20-54-1а КК УРСР. Засудж. ВТ військ НКВС Рівненської обл. 28 листопада 1945 р. на 10 р. ВТТ і 5 р. позбавлення прав з конфіскацією майна. Реабіл. висновком прокуратури Рівненської обл. від 5 жовтня 1993 р. (СБУ, 14427).

Стельмащук Леонтій Іванович, 1928 р. н., с. Озденіж Рожищенського р-ну Волинської обл. Українець, вояк УПА, перебував на нелегальному становищі. Заарешт. 3 травня 1945 р. Обвинувач. за ст. 54-1а, 54-11 КК УРСР, ст. 2 Указу ПВР СРСР від 19 серпня 1943 р. Засудж. ВТ військ НКВС Рівненської обл. 23 липня 1945 р. на 20 р. каторжних робіт. Звільн. 14 вересня 1954 р. Реабіл. висновком прокуратури Рівненської обл. від 19 червня 1992 р. (СБУ, 9696).

Стельмащук Людмила Василівна, 1926 р. н., с. Країв Гощанського р-ну. Українка, перебувала на нелегальному становищі. Заарешт. 23 серпня 1947 р. Обвинувач. за ст. 54-1а, 54-11 КК УРСР, ст. 2 Указу ПВР СРСР від 19 квітня 1943 р. Засудж. ВТ військ МВС Вінницької обл. 12-13 грудня 1947 р. на 15 р. каторжних робіт і 5 р. позбавлення прав з конфіскацією майна. Ухвалою ВТ ЧФ від 30 березня 1955 р. термін покарання знижено до 10 р. ВТТ. Звільн. 3 квітня 1956 р. Реабіл. висновком прокуратури Рівненської обл. від 20 серпня 1992 р. (СБУ, 10725).

Стельмащук Михайло Петрович, 1923 р. н., с. Космачів Костопільського р-ну. Українець, селянин. Прож. с. Космачів Костопільського р-ну. Заарешт. 25 березня 1945 р. Обвинувач. за ст. 54-1а, 54-11 КК УРСР. Засудж. ВТ військ НКВС Рівненської обл. 15 червня 1945 р. на 10 р. ВТТ і 5 р. позбавлення прав з конфіскацією майна. Звільн. 27 листопада 1954 р. Реабіл. висновком прокуратури Рівненської обл. від 13 грудня 1993 р. (СБУ, 15075).

Стельмащук Ольга Сергіївна, 1925 р. н., с. Печалівка Костопільського р-ну. Українка, освіта 2 кл., селянка. Прож. с. Печалівка Костопільського р-ну. Заарешт. 7 лютого 1947 р. Обвинувач. за ст. 7-35 КК РРФСР. Засудж ОН при МДБ СРСР 20 січня 1949 р. на 5 р. заслання в Красноярський край. Реабіл. висновком прокуратури Рівненської обл. від 26 грудня 1989 р. (ДАРО, 1040-1041).

Стельмащук Параска Павлівна, 1927 р. н., с. Орв'яниця Дубровицького р-ну. Українка, неписьменна, селянка. Прож. с. Крупове Дубровицького р-ну. Заарешт. 30 липня 1946 р. Обвинувач. за ст. 54-1а, 54-11 КК УРСР. Засудж. ВТ військ МВС Рівненської обл. 7 грудня 1946 р. на 10 р. ВТТ і 5 р. позбавлення прав. Звільн. 13 жовтня 1955 р. Постановою президії Рівненського облсуду від 19 вересня 1990 р. вирок скасовано, справу припинено за відсутністю складу злочину. (СБУ, 8366).

Стельмащук Федот Олександрович, 1926 р. н., с. Пляшева Демидівського р-ну. Українець, освіта 4 кл., селянин. Прож. с. Русино-Берестечко Демидівського р-ну. Заарешт. 22 червня 1944 р. Обвинувач. за ст. 54-1а, 54-11 КК УРСР. Засудж. ВТ військ НКВС Рівненської обл. 21 листопада 1944 р. до ВМП – розстрілу з конфіскацією майна. Постановою ПВР СРСР від 26 січня 1945 р. ВМП замінено на 20 р. каторжних робіт. Звільн. 24 серпня 1959 р. Реабіл. висновком прокуратури Рівненської обл. від 20 серпня 1992 р. (СБУ, 9742).

Стельмащук-Остапович Микола Антонович, 1924 р. н., с. Данчиміст Костопільського р-ну. Українець, вояк УПА. Прож. с. Данчиміст Костопільського р-ну. Заарешт. 8 березня 1946 р. Обвинувач. за ст. 54-1а, 54-11 КК УРСР, ст. 2 Указу ПВР СРСР від 19 квітня 1943 р. Засудж. ВТ військ МВС Рівненської обл. 10 квітня 1946 р. на 15 р. каторжних робіт і 5 р. позбавлення прав з конфіскацією майна. Звільн. 8 березня 1956 р. Реабіл. висновком прокуратури Рівненської обл. від 12 жовтня 1993 р. (СБУ, 14291).

Стемпень Ян Касперович, 28 березня 1913 р. н., Радомський п-т (Польща) Поляк, освіта початкова, монтер телефонних ліній. Прож. с. Антонівка Володимирецького р-ну. Заарешт. 9 вересня 1940 р. Обвинувач. за ст. 54-2, 54-10 ч. 1, 54-11 КК УРСР. Постановою ТВ НКВС Ковельської залізниці від 5 жовтня 1940 р. справу припинено. (ДАРО, 2616).

Стемпень Станіслав Францишкович, 1902 р. н., с. Хутаново Бєлінської гм. Келецького п-ту (Польща). Поляк, освіта 7 кл., без певних занять. Прож. с. Новий Корець Корецького р-ну. Заарешт. 31 березня 1940 р. Обвинувач. за ст. 54-13 КК УРСР. Засудж. ОН при НКВС СРСР 29 березня 1941 р. на 8 р. ВТТ. Амністований 27 серпня 1941 р. як польський громадянин. Реабіл. висновком прокуратури Рівненської обл. від 15 листопада 1989 р. (ДАРО, 870).

Стемпін Казимир Юзефович, 4 березня 1918 р. н., Козеницький п-т Радомської губ. (Польща). Поляк, освіта 5 кл., без певних занять. Прож. с. Тютьковичі Рівненського р-ну. Заарешт. 10 квітня 1940 р. Обвинувач. за ст. 80 КК УРСР. Засудж. ОН при НКВС СРСР 29 листопада 1940 р. на 3 р. ВТТ. (ДАРО, 3005).

Стемпінський Броніслав Михайлович, 17 серпня 1890 р. н., м. Лодзь (Польща). Поляк, освіта вища економічна, керуючий Рокитнівським склодувним заводом. Прож. смт. Рокитне Рівненської обл. Заарешт. 23 жовтня 1939 р. Обвинувач. за ст. 54-13 КК УРСР. Постановою УНКВС у Рівненській обл. від 3 лютого 1940 р. справу припинено, з-під варти звільнено. (ДАРО, 2866).

Степаненко Петро Дмитрович, 1912 р. н., с. Плехів Коцюбинського р-ну Чернігівської обл. Українець, освіта 4 кл., лінійний наглядач 4 лінійної дільниці ст. Дубно. Прож. м. Червоноармійськ Рівненської обл. Заарешт. 19 серпня 1947 р. Обвинувач. за ст. 54-1а, 54-11 КК УРСР. Засудж. ВТ військ МВС Рівненської обл. 2 жовтня 1947 р. на 10 р. ВТТ і 5 р. позбавлення прав. Ухвалою ВТ ПВО від 16 червня 1955 р. термін покарання знижено до 5 р. ВТТ. Звільн. 2 липня 1955 р. Реабіл. висновком прокуратури Рівненської обл. від 1 грудня 1992 р. (СБУ, 10462).

Степанець Андрій Петрович, 1902 р. н., с. Крилів Корецького р-ну. Українець, селянин. Прож. с. Сапожин Гощанського р-ну. Заарешт. 22 квітня 1949 р. Обвинувач. за ст. 20-54-1а КК УРСР. Засудж. ВТ військ МВС

Рівненської обл. 31 травня 1949 р. на 25 р. ВТТ і 5 р. позбавлення прав з конфіскацією майна. Звільн. 10 липня 1956 р. Реабіл. висновком прокуратури Рівненської обл. від 27 квітня 1993 р. (СБУ, 12665).

Степанець Карпо Іванович, 1897 р. н., с. Карпилівка Сарненського р-ну. Українець, неписьменний, рядовий 983 сп 253 сд. Заарешт. 27 квітня 1944 р. Обвинувач. за ст. 54-10 ч. 2 КК УРСР. Засудж. ВТ 3 гвардійської армії 15 червня 1944 р. на 10 р. ВТТ і 5 р. позбавлення прав з конфіскацією майна. Ухвалою ВТ КВО від 5 липня 1972 р. вирок скасовано, справу припинено за недоведеністю складу злочину. (СБУ, 3399).

Степанець Улян Пилипович, 1927 р. н., с. Карпилівка Сарненського р-ну. Українець, освіта 4 кл., селянин. Прож. с. Карпилівка Сарненського р-ну. Заарешт. 9 квітня 1944 р. Обвинувач. за ст. 54-1а, 54-11 КК УРСР, ст. 2 Указу ПВР СРСР від 19 серпня 1943 р. Засудж. ВТ військ НКВС Рівненської обл. 19 серпня 1944 р. на 15 р. каторжних робіт і 5 р. позбавлення прав з конфіскацією майна. Ухвалою ВТ військ НКВС УО від 28 грудня 1945 р. термін покарання знижено до 10 р. ВТТ. Звільн. 9 квітня 1954 р. Реабіл. висновком прокуратури Рівненської обл. від 6 січня 1993 р. (СБУ, 10908).

Степанко Микола Федорович, 7 серпня 1912 р. н., м. Харків. Українець, закінчив школу ФЗО, з 1940 р. – політрук Людвипільського РВ НКВС, потрапив до німецького полону, звільнений з Рівненського табору. Прож. с. Мілове Луганської обл. Заарешт. 7 червня 1943 р. Обвинувач. за ст. 58-1б КК РРФСР. Засудж. ОН при НКВС СРСР 13 листопада 1943 р. на 10 р. ВТТ. Ухвалою ВТ КВО від 29 квітня 1956 р. вирок скасовано, справу припинено за відсутністю складу злочину. (ДАРО, 3379).

Степанков Василь Якович, 5 жовтня 1905 р. н., с. Великі Селища Костопільського п-ту. Українець, освіта 3 кл., селянин. Прож. с. Великі Селища Костопільського п-ту. Заарешт. 15 листопада 1939 р. Обвинувач. за ст. 54-13 КК УРСР. Засудж. ОН при НКВС СРСР 29 березня 1941 р. на 5 р. ВТТ. Реабіл. висновком прокуратури Рівненської обл. від 4 грудня 1989 р. (ДАРО, 888).

Степанов Уліян Карпович, 1890 р. н., с. Радухівка Клеванського р-ну. Українець, освіта 3 кл., селянин. Прож. с. Радухівка Клеванського р-ну. Заарешт. 8 листопада 1940 р. Обвинувач. за ст. 54-13 КК УРСР. Засудж. ОН при НКВС СРСР 21 травня 1941 р. на 5 р. заслання у Казахстан. Реабіл. висновком прокуратури Рівненської обл. від 25 серпня 1989 р. (ДАРО, 507).

Степанова Лідія Купріянівна, 1925 р. н., с. Радухівка Клеванського р-ну. Українка, освіта 4 кл., селянка. Прож. с. Радухівка Клеванського р-ну. Заарешт. 16 лютого 1945 р. Обвинувач. за ст. 54-1а, 54-11 КК УРСР, ст. 2 Указу ПВР СРСР від 19 серпня 1943 р. Засудж. ВТ військ НКВС Рівненської обл. 29 травня 1945 р. на 15 р. каторжних робіт і 5 р. позбавлення прав з конфіскацією майна. Звільн. 13 лютого 1955 р. Реабіл. висновком прокуратури Рівненської обл. від 5 лютого 1992 р. (СБУ, 6758).

Степанович Андрій Григорович, 1923 р. н., с. Серники Висоцького р-ну. Українець, селянин. Прож. с. Серники Висоцького р-ну. Заарешт. 17 травня 1949 р. Обвинувач. за ст. 54-1а, 54-11 КК УРСР. Засудж. ОН при МДБ СРСР 24 вересня 1949 р. на 10 р. ВТТ. Звільн. 24 вересня 1949 р. Постановою президії Рівненського облсуду від 6 червня 1990 р. вирок скасовано, справу припинено за відсутністю складу злочину. (ДАРО, 4789).

Степанович Гаврило Вікторович, 1904 р. н., с. Рокитне Костопільського р-ну. Українець, освіта 3 кл., завідуючий магазином. Прож. с. Рокитне Костопільського р-ну. Заарешт. 24 вересня 1940 р. Обвинувач. за ст. 54-2, 54-11 КК УРСР. Засудж. Рівненським облсудом 12 березня 1941 р. на 10 р. ВТТ і 5 р. позбавлення прав з конфіскацією майна. Реабіл. висновком прокуратури Рівненської обл. від 31 грудня 1991 р. (СБУ, 6156).

Степанович Ганна Петрівна, 1918 р. н., с. Мнишин Гощанського р-ну. Українка, освіта 2 кл., селянка. Прож. х. Вандопіль Колоденської сільради Рівненського р-ну. Заарешт. 29 травня 1948 р. Обвинувач. за ст. 54-1а, 54-11 КК УРСР. Постановою УМДБ у Рівненській обл. від 25 березня 1949 р. справу припинено, з-під варти звільнено. (ДАРО, 2197).

Степанович Марія Миронівна, 1922 р. н., м. Костопіль Рівненської обл. Українка, освіта незакінчена середня, інспектор статобліку Костопільського райвиконкому. Прож. м. Костопіль, вул. Червона, 19. Заарешт. 19 жовтня 1944 р. Обвинувач. за ст. 54-1а, 54-11 КК УРСР, ст. 2 Указу ПВР СРСР від 19 квітня 1943 р. Засудж. ВТ військ НКВС Рівненської обл. 11 січня 1945 р. на 20 р. каторжних робіт і 5 р. позбавлення прав з конфіскацією майна. Ухвалою ВТ ПрикВО від 12 листопада 1954 р. термін покарання знижено до 10 р. ВТТ. Звільн. 5 січня 1955 р. Реабіл. висновком прокуратури Рівненської обл. від 15 лютого 1993 р. (СБУ, 11585).

Степанович Марія Сергіївна, 1922 р. н., с. Рокитне Костопільського р-ну. Українка, селянка. Прож. с. Рокитне Костопільського р-ну. Заарешт. 26 квітня 1944 р. Обвинувач. за ст. 54-1а, 54-11 КК УРСР, ст. 2 Указу ПВР СРСР від 19 квітня 1943 р. Засудж. ВТ військ НКВС Рівненської обл. 27 листопада 1944 р. на 15 р. каторжних робіт і 5 р. позбавлення прав з конфіскацією майна. Ухвалою ВК ВС СРСР від 28 серпня 1954 р. термін покарання знижено до 10 р. ВТТ. Звільн. 20 жовтня 1954 р. Реабіл. висновком прокуратури Рівненської обл. від 7 вересня 1992 р. (СБУ, 9843).

Степанович Петро Вікторович, 1910 р. н., с. Рокитне Костопільського р-ну. Українець, освіта 1 кл., селянин. Прож. с. Рокитне Костопільського р-ну. Заарешт. 29 квітня 1947 р. Обвинувач. за ст. 54-1а, 54-11 КК УРСР. Засудж. ВТ військ МВС Рівненської обл. 23 липня 1947 р. на 10 р. ВТТ і 5 р. позбавлення прав з конфіскацією майна. Звільн. 11 червня 1956 р. Реабіл. висновком прокуратури Рівненської обл. від 22 червня 1992 р. (СБУ, 8981).

Степанович Яким Пилипович, 1927 р. н., м. Костопіль Рівненської обл. Українець, селянин. Прож. м. Костопіль Рівненської обл. Заарешт. 30 квітня 1944 р. Обвинувач. за ст. 54-1а, 54-11 КК УРСР. Засудж. ВТ військ НКВС Рівненської обл. 2 грудня 1944 р. до ВМП – розстрілу з конфіскацією майна. Ухвалою ВК ВС СРСР від 27 грудня 1944 р. ВМП замінено на 20 р. каторжних робіт. Звільн. 2 жовтня 1954 р. Реабіл. висновком прокуратури Рівненської обл. від 30 грудня 1993 р. (СБУ, 15090).

Степановський Матвій Гнатович, 1898 р. н., с. Семидуби Дубенського р-ну. Українець, освіта 2 кл., сторож. Прож. с. Семидуби Дубенського р-ну. Заарешт. 4 грудня 1946 р. Обвинувач. за ст. 54-1а, 54-11 КК УРСР. Постановою ТВ МДБ Ковельської залізниці від 12 квітня 1947 р. справу припинено. (ДАРО, 1905).

Степанчук Агафія Мойсеївна, 1909 р. н., с. Гнидава Кременецького р-ну Тернопільської обл. Українка,

неписьменна, селянка. Прож. с. Олибів Дубенського р-ну. Заарешт. 15 березня 1947 р. Обвинувач. за ст. 54-1а, 54-11 КК УРСР. Засудж. ВТ військ МВС Рівненської обл. 12 липня 1947 р. на 10 р. ВТТ і 5 р. позбавлення прав з конфіскацією майна. Засуджена повторно спецтабірним судом Івдельлагу 20 січня 1948 р. на 10 р. ВТТ і 5 р. позбавлення прав за ст. 58-14 КК РРФСР. Постановою пленуму ВС Комі АРСР від 30 серпня 1955 р. термін покарання знижено до 3 р. ВТТ. Звільн. 31 серпня 1955 р. Реабіл. висновком прокуратури Рівненської обл. від 30 жовтня 1991 р. (СБУ, 6002).

Степанчук Василина Михайлівна, 1880 р. н., с. Бичаль Деражненського р-ну. Українка, неписьменна, селянка. Прож. с. Корчин Деражненського р-ну. Заарешт. 14 жовтня 1946 р. Обвинувач. за ст. 20-54-1а КК УРСР. Засудж. ОН при МДБ СРСР 13 березня 1948 р. на 5 р. ВТТ. Реабіл. висновком прокуратури Рівненської обл. від 10 квітня 1992 р. (ДАРО, 4938).

Степанчук Володимир Микитович, 1933 р. н., с. Дорогобуж Гощанського р-ну. Українець, освіта 4 кл., селянин. Заарешт. 18 лютого 1950 р. Обвинувач. за ст. 54-1а, 54-11 КК УРСР. Засудж. ОН при МДБ СРСР 28 червня 1950 р. на 10 р. ВТТ. Постановою президії Рівненського облсуду від 21 грудня 1989 р. вирок скасовано, справу припинено за відсутністю складу злочину. (ДАРО, 4039).

Степанчук Ганна Гаврилівна, 1905 р. н., с. Більчаки Людвипільського р-ну. Українка, малописьменна, селянка. Прож. с. Річечина Корецького р-ну. Заарешт. 5 лютого 1945 р. Обвинувач. за ст. 54-1а, 54-11 КК УРСР. Постановою УНКВС у Рівненській обл. від 16 травня 1945 р. справу припинено, з-під варти звільн. 25 червня 1945 р. (ДАРО, 2418).

Степанчук Ганна Якимівна, 1927 р. н., с. Корчин Деражненського р-ну. Українка, малописьменна, селянка. Прож. с. Корчин Деражненського р-ну. Заарешт. 16 жовтня 1946 р. Обвинувач. за ст. 20-54-1а КК УРСР. Засудж. ОН при МДБ СРСР 13 березня 1948 р. на 5 р. ВТТ. Звільн. 16 жовтня 1951 р. Реабіл. висновком прокуратури Рівненської обл. від 10 квітня 1992 р. (ДАРО, 4938).

Степанчук Григорій Миколайович, 1900 р. н., с. Корчин Деражненського р-ну. Українець, малописьменний, бригадир Клеванської лісосплавної контори. Прож. с. Корчин Деражненського р-ну. Заарешт. 26 січня 1951 р. Обвинувач. за ст. 20-54-1а КК УРСР. Засудж. ВТ військ МДБ Рівненської обл. 27 лютого 1952 р. на 25 р. ВТТ і 5 р. позбавлення прав з конфіскацією майна. Звільн. 13 липня 1956 р. Реабіл. висновком прокуратури Рівненської обл. від 28 лютого 1992 р. (СБУ, 7409).

Степанчук Іван Григорович, 1933 р. н., с. Соломка Олександрійського р-ну. Українець, освіта 2 кл., робітник Костопільського хімлісгоспу. Прож. с. Соломка Олександрійського р-ну. Заарешт. 15 березня 1950 р. Обвинувач. за ст. 20-54-1а, 54-11 КК УРСР. Засудж. ОН при МДБ СРСР 25 жовтня 1950 р. на 10 р. ВТТ. Звільн. 22 березня 1956 р. Реабіл. висновком прокуратури Рівненської обл. від 16 січня 1992 р. (ДАРО, 4585-4587).

Степанчук Іван Миколайович, 1919 р. н., с. Корчин Деражненського р-ну. Українець, освіта початкова, селянин. Прож. с. Борщівка Деражненського р-ну. Заарешт. 22 березня 1946 р. Обвинувач. за ст. 54-1а, 54-11 КК УРСР. Засудж. ВТ військ МВС Рівненської обл. 27 квітня 1946 р. на 10 р. ВТТ і 5 р. позбавлення прав з конфіскацією майна. Звільн. 30 листопада 1954 р. Реабіл. висновком

прокуратури Рівненської обл. від 28 лютого 1992 р. (СБУ, 8985).

Степанчук Леонтій Йосипович, 1921 р. н., с. Подоляни Гощанського р-ну. Українець, селянин. Прож. с. Подоляни Гощанського р-ну. Заарешт. 29 червня 1944 р. Обвинувач. за ст. 54-1а, 54-11 КК УРСР, ст. 2 Указу ПВР СРСР від 19 серпня 1943 р. Засудж. ВТ військ НКВС Київської обл. 29 березня 1945 р. на 15 р. каторжних робіт і 5 р. позбавлення прав з конфіскацією майна. Звільн. 23 лютого 1955 р. Реабіл. висновком прокуратури Рівненської обл. від 17 червня 1993 р. (СБУ, 13150).

Степанчук Лідія Федорівна, 1928 р. н., с. Здовбиця Здолбунівського р-ну. Українка, учениця рахівника млина. Прож. с. Здовбиця Здолбунівського р-ну. Заарешт. 10 серпня 1946 р. Обвинувач. за ст. 54-1а, 54-11 КК УРСР. Засудж. ОН при МДБ СРСР 29 листопада 1947 р. на 10 р. ВТТ. Постановою президії Рівненського облсуду від 14 лютого 1990 р. вирок скасовано, справу припинено за недоведеністю вини у здійсненні злочину. (ДАРО, 4319).

Степанчук Марія Адамівна, 1929 р. н., с. Річки Корецького р-ну. Українка, неписьменна, селянка. Прож. с. Річки Корецького р-ну. Заарешт. 16 грудня 1944 р. Обвинувач. за ст. 54-1а, 54-11 КК УРСР. Постановою військової прокуратури ЛВО від 25 вересня 1945 р. справу припинено, з-під варти звільнено. (ДАРО, 2378).

Степанчук Марія Микитівна, 1922 р. н., с. Корчин Дережненського р-ну. Українка, неписьменна, селянка. Прож. с. Корчин Дережненського р-ну. Заарешт. 19 жовтня 1946 р. Обвинувач. за ст. 20-54-1а КК УРСР. Постановою УМДБ у Рівненській обл. від 15 листопада 1947 р. справу припинено, з-під варти звільнено. (ДАРО, 4938).

Степанчук Микола Володимирович, 1914 р. н., с. Здовбиця Здолбунівського р-ну. Українець, освіта середня, директор НСШ. Прож. с. Здовбиця Здолбунівського р-ну. Заарешт. 20 листопада 1944 р. Обвинувач. за ст. 54-1а, 54-10 ч. 2 КК УРСР, ст. 2 Указу ПВР СРСР від 19 серпня 1943 р. Засудж. ВТ військ НКВС Рівненської обл. 26 квітня 1945 р. на 15 р. каторжних робіт і 5 р. позбавлення прав. Звільн. 12 квітня 1955 р. Реабіл. висновком прокуратури Рівненської обл. від 28 лютого 1992 р. (СБУ, 7352).

Степанчук Мойсей Йосипович, 1921 р. н., с. Подоляни Гощанського р-ну. Українець, малописьменний, селянин. Прож. с. Подоляни Гощанського р-ну. Заарешт. 13 березня 1944 р. Обвинувач. за ст. 54-1а, 54-11 КК УРСР, ст. 2 Указу ПВР СРСР від 19 квітня 1943 р. Засудж. ВТ військ НКВС Рівненської обл. 23 червня 1944 р. на 15 р. каторжних робіт і 5 р. позбавлення прав з конфіскацією майна. Помер 8 березня 1952 р. у стаціонарі табірного відділення № 14 Рєчлагу. Реабіл. висновком прокуратури Рівненської обл. від 11 грудня 1992 р. (СБУ, 10608).

Степанчук Олексій Григорович, 1923 р. н., с. Здовбиця Здолбунівського р-ну. Українець, слюсар вагонної ремонтної колони ст. Здолбунів. Прож. с. Здовбиця Здолбунівського р-ну. Заарешт. 16 квітня 1945 р. Обвинувач. за ст. 54-1а, 54-11 КК УРСР. Засудж. ВТ військ НКВС Рівненської обл. 11 серпня 1945 р. на 10 р. ВТТ і 5 р. позбавлення прав з конфіскацією майна. Звільн. 26 квітня 1956 р. Реабіл. висновком прокуратури Рівненської обл. від 5 квітня 1992 р. (СБУ, 9554).

Степанчук Олена Іванівна, 1925 р. н., с. Річки Корецького р-ну. Українка,

малописьменна, селянка. Прож. с. Річки Корецького р-ну. Заарешт. 22 грудня 1944 р. Обвинувач. за ст. 54-1а, 54-11 КК УРСР. Засудж. ВТ військ НКВС Рівненської обл. 13 березня 1946 р. на 10 р. ВТТ і 5 р. позбавлення прав з конфіскацією майна. Ухвалою ВТ військ МВС УО від 18 червня 1946 р. вирок скасовано, справу повернуто для проведення попереднього слідства. Постановою УМДБ у Рівненській обл. від 21 травня 1948 р. справу припинено, з-під варти звільн. 22 травня 1948 р. (ДАРО, 1954).

Степанчук Семен Назарович, 1925 р. н., с. Соломка Костопільського р-ну. Українець, малописьменний, селянин. Прож. с. Соломка Костопільського р-ну. Заарешт. 31 серпня 1945 р. Обвинувач. за ст. 54-1а, 54-11 КК УРСР. Засудж. ВТ військ НКВС Рівненської обл. 10 грудня 1945 р. на 10 р. ВТТ і 5 р. позбавлення прав з конфіскацією майна. Звільн. 27 серпня 1954 р. Реабіл. висновком прокуратури Рівненської обл. від 7 вересня 1992 р. (СБУ, 9834).

Степанчук Федір Володимирович, 1899 р. н., с. Здовбиця Здолбунівського р-ну. Українець, освіта 2 кл., машиніст млина. Прож. с. Здовбиця Здолбунівського р-ну. Заарешт. 8 жовтня 1947 р. Обвинувач. за ст. 54-10 ч. 1 КК УРСР. Засудж. Рівненським облсудом 23 грудня 1947 р. на 8 р. ВТТ і 5 р. позбавлення прав. Звільн. 3 грудня 1954 р. Реабіл. висновком прокуратури Рівненської обл. від 16 січня 1992 р. (СБУ, 6307).

Степанчук Федір Петрович, 1928 р. н., с. Берестовець Костопільського р-ну. Українець, освіта 5 кл., селянин. Прож. с. Берестовець Костопільського р-ну. Заарешт. 6 лютого 1945 р. Обвинувач. за ст. 54-1а, 54-11 КК УРСР. Засудж. ВТ військ НКВС Рівненської обл. 20 липня 1945 р. на 10 р. ВТТ з конфіскацією майна. Звільн. 3 червня 1954 р. Реабіл. висновком прокуратури Рівненської обл. від 19 грудня 1991 р. (СБУ, 7418).

Степанюк Андронік Панасович, 1926 р. н., кол. Антолін Людвипільського р-ну. Українець, освіта 2 кл., селянин. Прож. с. Залісся Березнівського р-ну. Заарешт. 9 січня 1945 р. Обвинувач. за ст. 54-1а, 54-11 КК УРСР. Засудж. ВТ військ НКВС Рівненської обл. 6 вересня 1945 р. на 10 р. ВТТ з конфіскацією майна. Помер 16 серпня 1949 р. в Івдельлагу. Реабіл. висновком прокуратури Рівненської обл. від 29 травня 1992 р. (СБУ, 8761).

Степанюк Антон Григорович, 1931 р. н., с. Дядьковичі Рівненського р-ну. Українець, учень 8 класу. Прож. с. Дядьковичі Рівненського р-ну. Заарешт. 29 березня 1948 р. Обвинувач. за ст. 54-1а, 54-11 КК УРСР. Засудж. ВТ військ МВС Рівненської обл. 27 травня 1948 р. на 25 р. ВТТ з конфіскацією майна. Звільн. 24 квітня 1954 р. Реабіл. постановою президії Рівненського облсуду від 29 серпня 1990 р. (СБУ, 10818).

Степанюк Антон Степанович, 1928 р. н., с. Бадівка Острозького р-ну. Українець, перебував на нелегальному становищі. Прож. с. Бадівка Острозького р-ну. Заарешт. 30 серпня 1944 р. Обвинувач. за ст. 54-1а, 54-11 КК УРСР. Засудж. ВТ військ НКВС Рівненської обл. 11 січня 1945 р. на 10 р. ВТТ і 5 р. позбавлення прав з конфіскацією майна. Звільн. 12 вересня 1952 р. Постановою пленуму ВС СРСР від 17 серпня 1956 р. вирок скасовано, справу припинено за відсутністю складу злочину. (СБУ, 15716).

Степанюк Варвара Силівна, 1926 р. н., смт. Демидівка Рівненської обл. Українка, письменна, селянка. Прож. смт. Демидівка Рівненської обл. Заарешт. 11 грудня 1944 р. Обвинувач. за ст. 54-1а, 54-11 КК УРСР, ст. 2 Указу ПВР

СРСР від 19 квітня 1943 р. Засудж. ВТ військ НКВС Рівненської обл. 27 травня 1945 р. на 15 р. каторжних робіт і 5 р. позбавлення прав з конфіскацією майна. Ухвалою ВК ВС СРСР від 11 вересня 1954 р. термін покарання знижено до 9 р. ВТТ і 3 р. позбавлення прав. Звільн. 16 жовтня 1954 р. Реабіл. висновком прокуратури Рівненської обл. від 15 червня 1992 р. (СБУ, 9205).

Степанюк Василь Андріянович, 1899 р. н., с. Шимківці Ляховецького р-ну Кам'янець-Подільської обл. Українець, освіта 3 кл., селянин. Прож. с. Бабин Гощанського р-ну. Заарешт. 27 травня 1941 р. Обвинувач. за ст. 54-2, 54-11 КК УРСР. Засудж. ОН при НКВС СРСР 5 квітня 1942 р. до ВМП – розстрілу. Вирок виконано 5 травня 1942 р. Реабіл. висновком прокуратури Рівненської обл. від 26 грудня 1989 р. (ДАРО, 1025).

Степанюк Василь Петрович, 1952 р. н., с. Стовпець Вербського р-ну. Українець, селянин. Прож. с. Стовпець Вербського р-ну. Заарешт. 24 травня 1945 р. Обвинувач. за ст. 54-1а, 54-11 КК УРСР, ст. 2 Указу ПВР СРСР від 19 квітня 1943 р. Засудж. ВТ військ НКВС Рівненської обл. 25 вересня 1945 р. на 15 р. каторжних робіт і 5 р. позбавлення прав з конфіскацією майна. Звільн. 28 лютого 1955 р. Реабіл. висновком прокуратури Рівненської обл. від 30 вересня 1993 р. (СБУ, 14125).

Степанюк Віра Лукашівна, 1921 р. н., с. Волошки Олександрійського р-ну. Українка, освіта 3 кл., перебувала на нелегальному становищі. Прож. с. Решуцьк Олександрійського р-ну. Заарешт. 23 березня 1948 р. Обвинувач. за ст. 20-54-1а КК УРСР. Засудж. ВТ військ МВС Рівненської обл. 5 травня 1948 р. на 25 р. ВТТ і 5 р. позбавлення прав з конфіскацією майна. Постановою комісії ПВР СРСР від 17 травня 1956 р. термін покарання знижено до 9 р. ВТТ. Звільн. 19 травня 1956 р. Реабіл. висновком прокуратури Рівненської обл. від 18 березня 1992 р. (СБУ, 7721).

Степанюк Володимир Хомович, 1919 р.н., м. Городниця Житомирської обл. Українець, освіта 7 кл., бухгалтер Ковельської залізниці. Прож. м. Рівне, вул. Сталіна, 286. Заарешт. 31 серпня 1945 р. Обвинувач. за ст. 54-1б, 54-11 КК УРСР. Постановою ТВ НКДБ Ковельської залізниці від 9 лютого 1946 р. справу припинено, з-під варти звільнено. (ДАРО, 2453).

Степанюк Галина Зиновіївна, 1924 р. н., с. Бакорин Млинівського р-ну. Українка, освіта 7 кл., селянка. Прож. с. Бакорин Млинівського р-ну. Заарешт. 29 листопада 1944 р. Обвинувач. за ст. 54-1а, 54-11 КК УРСР. Засудж. ВТ військ НКВС Рівненської обл. 24 липня 1945 р. на 10 р. ВТТ і 5 р. позбавлення прав з конфіскацією майна. Звільн. 25 серпня 1954 р. Реабіл. висновком прокуратури Рівненської обл. від 31 січня 1992 р. (СБУ, 6668).

Степанюк Євгеній Іванович, 1932 р. н., с. Молодаво Друге Дубенського р-ну. Українець, освіта 4 кл., учень-чоботар артілі ім. Паризької комуни. Прож. с. Молодаво Друге Дубенського р-ну. Заарешт. 23 листопада 1949 р. Обвинувач. за ст. 20-54-1а, 54-11 КК УРСР. Засудж. ОН при МДБ СРСР 11 березня 1950 р. на 5 р. ВТТ. Звільн. 16 травня 1953 р. Постановою президії Рівненського облсуду від 25 квітня 1990 р. вирок скасовано, справу припинено за відсутністю складу злочину. (СБУ, 7839).

Степанюк Іван Макарович, 1904 р. н., с. Козлин Олександрійського р-ну. Українець, освіта початкова, лісник Рівненського райлісгоспу. Прож.

с. Козлин Олександрійського р-ну. Заарешт. 29 березня 1944 р. Обвинувач. за ст. 54-1а, 54-11 КК УРСР, ст. 2 Указу ПВР СРСР від 19 квітня 1943 р. Засудж. ВТ військ НКВС Рівненської обл. 30 серпня 1944 р. на 20 р. каторжних робіт і 5 р. позбавлення прав з конфіскацією майна. Звільн. 7 червня 1956 р. Реабіл. висновком прокуратури Рівненської обл. від 31 грудня 1991 р. (СБУ, 6259).

Степанюк Іван Семенович, 1912 р. н., с. Лопавше Демидівського р-ну. Українець, освіта 4 кл., бригадир к-пу «Червоний партизан». Прож. с. Лопавше Демидівського р-ну. Заарешт. 14 червня 1952 р. Обвинувач. за ст. 54-1а, 54-11 КК УРСР. Засудж. ВТ військ МДБ Рівненської обл. 23 липня 1952 р. на 25 р. ВТТ і 5 р. позбавлення прав з конфіскацією майна. Ухвалою ВТ ЗакВО від 8 грудня 1954 р. термін покарання знижено до 10 р. ВТТ і 3 р. позбавлення прав. Звільн. 27 червня 1956 р. Реабіл. висновком прокуратури Рівненської обл. від 17 березня 1992 р. (СБУ, 7514).

Степанюк Каленик Матвійович, 1898 р. н., с. Орестів Рівненського р-ну. Українець, освіта 4 кл., селянин. Прож. с. Орестів Рівненського р-ну. Заарешт. 21 березня 1940 р. Обвинувач. за ст. 54-10 ч. 1, 54-11 КК УРСР. Засудж. ОН при НКВС СРСР 25 жовтня 1940 р. на 8 р. ВТТ. Реабіл. висновком прокуратури Рівненської обл. від 31 липня 1989 р. (ДАРО, 343).

Степанюк Карпо Степанович, 1906 р. н., с. Річиця Тучинського р-ну. Українець, неписьменний, селянин. Прож. с. Річиця Тучинського р-ну. Заарешт. 14 вересня 1944 р. Обвинувач. за ст. 54-1а, 54-11 КК УРСР. Засудж. ВТ військ НКВС Рівненської обл. 27 листопада 1944 р. до ВМП – розстрілу з конфіскацією майна. Ухвалою ВК ВС СРСР від 6 січня 1945 р. ВМП замінено на 20 р. каторжних робіт і 5 р. позбавлення прав. Звільн. 29 червня 1956 р. Реабіл. висновком прокуратури Рівненської обл. від 12 квітня 1993 р. (СБУ, 11523).

Степанюк Катерина Василівна, 1928 р. н., с. Великий Житин Олександрійського р-ну. Українка, освіта 3 кл., селянка. Прож. с. Великий Житин Олександрійського р-ну. Заарешт. 24 серпня 1945 р. Обвинувач. за ст. 54-1а, 54-11 КК УРСР. Засудж. ВТ військ НКВС Рівненської обл. 18 жовтня 1945 р. на 10 р. ВТТ з конфіскацією майна. Звільн. 1 грудня 1954 р. Реабіл. висновком прокуратури Рівненської обл. від 28 лютого 1992 р. (СБУ, 7407).

Степанюк Максим Григорович, 1887 р. н., с. Крилів Корецького р-ну. Українець, селянин. Прож. с. Юзефівка Корецького р-ну. Заарешт. 19 січня 1945 р. Обвинувач. за ст. 54-1а, 54-11 КК УРСР. Засудж. ВТ військ НКВС Рівненської обл. 4 серпня 1945 р. на 10 р. ВТТ і 5 р. позбавлення прав з конфіскацією майна. Звільн. 1 листопада 1954 р. Реабіл. висновком прокуратури Рівненської обл. від 15 вересня 1993 р. (СБУ, 13861).

Степанюк Марія Григорівна, 1921 р. н., с. Крупець Червоноармійського р-ну. Українка, освіта 4 кл., секретар сільради. Прож. с. Крупець Червоноармійського р-ну. Заарешт. 14 жовтня 1944 р. Обвинувач. за ст. 54-1а, 54-11 КК УРСР, ст. 2 Указу ПВР СРСР від 19 серпня 1943 р. Засудж. ВТ військ НКВС Рівненської обл. 29 квітня 1945 р. на 15 р. каторжних робіт і 5 р. позбавлення прав з конфіскацією майна. Ухвалою ВК ВС СРСР від 12 листопада 1947 р. термін покарання знижено до 10 р. ВТТ. Звільн. 21 серпня 1954 р. Реабіл. висновком про-

куратури Рівненської обл. від 23 березня 1993 р. (СБУ, 7729).

Степанюк Марія Федорівна, 1928 р. н., с. Крупець Червоноармійського р-ну. Українка, освіта 3 кл., селянка. Прож. с. Крупець Червоноармійського р-ну. Заарешт. 28 жовтня 1944 р. Обвинувач. за ст. 54-1а, 54-11 КК УРСР, ст. 2 Указу ПВР СРСР від 19 серпня 1943 р. Засудж. ВТ військ НКВС Рівненської обл. 29 квітня 1945 р. на 20 р. каторжних робіт з конфіскацією майна. Ухвалою ВК ВС СРСР від 12 листопада 1947 р. термін покарання знижено до 10 р. ВТТ. Звільн. 10 липня 1954 р. Реабіл. висновком прокуратури Рівненської обл. від 31 березня 1993 р. (СБУ, 7729).

Степанюк Микита Григорович, 1888 р. н., с. Добрятин Млинівського р-ну. Українець, закінчив церковно-приходське училище, селянин. Прож. с. Добрятин Млинівського р-ну. Заарешт. 3 серпня 1940 р. Обвинувач. за ст. 54-2, 54-11 КК УРСР. Постановою УНКВС у Рівненській обл. від 4 грудня 1940 р. справу припинено, з-під варти звільнено. (ДАРО, 1716).

Степанюк Микола Андрійович, 1916 р. н., м. Житомир. Українець, освіта 6 кл., селянин. Прож. с. Дубляни Демидівського р-ну. Заарешт. 12 травня 1940 р. Обвинувач. за ст. 54-10 ч. 1 КК УРСР. Засудж. народним судом м. Дубно 24 вересня 1940 р. на 10 р. ВТТ і 3 р. позбавлення прав. Звільн. 11 травня 1950 р. Постановою президії ВС УРСР від 9 вересня 1977 р. вирок скасовано, справу припинено за недоведеністю обвинувачення. (СБУ, 3462).

Степанюк Микола Васильович, 1917 р. н., с. Маща Костопільського р-ну. Українець, освіта 2 кл., селянин. Прож. с. Маща Костопільського р-ну. Заарешт. 13 серпня 1948 р. Обвинувач. за ст. 20-54-1а КК УРСР. Вироком ВТ військ МВС Рівненської обл. від 30 березня 1949 р. виправдано. Звільн. 16 травня 1949 р. (СБУ, 143).

Степанюк Микола Зиновійович, 1920 р. н., с. Бакорин Острожецького р-ну. Українець, освіта 5 кл., селянин. Прож. с. Бакорин Острожецького р-ну. Заарешт. 4 січня 1941 р. Обвинувач. за ст. 54-2, 54-11 КК УРСР. Засудж. ОН при НКВС СРСР 5 квітня 1942 р. на 10 р. ВТТ. Помер 8 квітня 1942 р. у в'язниці м. Камишин УНКВС у Сталінградській обл. Реабіл. висновком прокуратури Рівненської обл. від 19 вересня 1989 р. (ДАРО, 754).

Степанюк Микола Кирилович, 1930 р. н., с. Мала Городниця Острожецького р-ну. Українець, освіта 6 кл., друкар типографії газети «Радянська правда». Прож. с. Мала Городниця Острожецького р-ну. Заарешт. 30 квітня 1950 р. Обвинувач. за ст. 54-1а, 54-11 КК УРСР. Засудж. ВТ військ МВС Рівненської обл. 18 серпня 1950 р. на 25 р. ВТТ і 5 р. позбавлення прав з конфіскацією майна. Ухвалою ВК ВС СРСР від 25 серпня 1954 р. термін покарання знижено до 10 р. ВТТ і 3 р. позбавлення прав. Звільн. 18 червня 1956 р. Реабіл. висновком прокуратури Рівненської обл. від 4 лютого 1992 р. (СБУ, 6817).

Степанюк Микола Макарович, 1921 р. н., с. Підліски Гощанського р-ну. Українець, селянин. Прож. с. Підліски Гощанського р-ну. Заарешт. 22 липня 1947 р. Обвинувач. за ст. 20-54-1а КК УРСР. Засудж. ВТ військ МВС Рівненської обл. 28 жовтня 1947 р. на 10 р. ВТТ і 5 р. позбавлення прав з конфіскацією майна. Звільн. 10 липня 1956 р. Реабіл. висновком прокуратури Рівненської обл. від 24 грудня 1992 р. (СБУ, 10878).

Степанюк Микола Федорович, 1930 р. н., с. Здовбиця Здолбунівського р-ну. Українець, вояк УПА, перебував на нелегальному становищі. Заарешт. 8 серпня 1947 р. Обвинувач. за ст. 54-1а, 54-11 КК УРСР. Засудж. ВТ військ МВС Рівненської обл. 31 березня 1948 р. на 25 р. ВТТ. Звільн. 7 серпня 1956 р. Реабіл. висновком прокуратури Рівненської обл. від 20 грудня 1993 р. (СБУ, 15120).

Степанюк Надія Йосипівна, 1928 р. н., с. Ульбарів Дубенського р-ну. Українка, малописьменна, селянка. Прож. с. Ульбарів Дубенського р-ну. Заарешт. 28 листопада 1944 р. Обвинувач. за ст. 54-1а, 54-11 КК УРСР. Постановою УНКВС у Рівненській обл. від 30 квітня 1945 р. справу припинено. (ДАРО, 1321).

Степанюк Надія Макарівна, 1929 р. н., с. Підліски Гощанського р-ну. Українка, селянка. Прож. с. Підліски Гощанського р-ну. Заарешт. 29 липня 1947 р. Обвинувач. за ст. 20-54-1а КК УРСР. Засудж. ВТ військ МВС Рівненської обл. 28 жовтня 1947 р. на 10 р. ВТТ. Звільн. 30 листопада 1954 р. Реабіл. висновком прокуратури Рівненської обл. від 24 грудня 1992 р. (СБУ, 10878).

Степанюк Неоніла Іванівна, 1928 р. н., с. Дубляни Демидівського р-ну. Українка, освіта 6 кл., робітниця на залізниці. Прож. с. Дубляни Демидівського р-ну. Заарешт. 1 вересня 1950 р. Обвинувач. за ст. 54-10 ч. 2, 54-11 КК УРСР. Засудж. Рівненським облсудом 28 грудня 1950 р. на 10 р. ВТТ і 5 р. позбавлення прав з конфіскацією майна. Ухвалою СК в кримінальних справах ВС УРСР від 3 вересня 1955 р. термін покарання знижено до 6 р. ВТТ. Звільн. 30 березня 1956 р. Реабіл. висновком прокуратури Рівненської обл. від 10 квітня 1992 р. (СБУ, 8099).

Степанюк Оксентій Іванович, 1914 р. н., с. Мала Городниця Острожецького р-ну. Українець, колгоспник. Прож. с. Мала Городниця Острожецького р-ну. Заарешт. 27 квітня 1950 р. Обвинувач. за ст. 20-54-1а, 54-11 КК УРСР. Засудж. ОН при МДБ СРСР 7 жовтня 1950 р. на 10 р. ВТТ. Звільн. 28 червня 1956 р. Реабіл. висновком прокуратури Рівненської обл. від 31 липня 1992 р. (СБУ, 9608).

Степанюк Олександр Васильович, 1927 р. н., с. Стовпець Вербського р-ну. Українець, селянин. Прож. с. Стовпець Вербського р-ну. Заарешт. 20 жовтня 1944 р. Обвинувач. за ст. 54-1а, 54-11 КК УРСР, ст. 2 Указу ПВР СРСР від 19 квітня 1943 р. Засудж. ВТ військ НКВС Рівненської обл. 30 листопада 1944 р. на 15 р. каторжних робіт з конфіскацією майна. Ухвалою ВК ВС СРСР від 23 листопада 1945 р. термін покарання знижено до 10 р. ВТТ. Реабіл. висновком прокуратури Рівненської обл. від 27 липня 1993 р. (СБУ, 13574).

Степанюк Павло Артемович, 1924 р. н., смт. Гоща Рівненської обл. Українець, освіта 7 кл., селянин. Прож. смт. Гоща Рівненської обл. Заарешт. 21 липня 1944 р. Обвинувач. за ст. 54-1а, 54-11 КК УРСР. Засудж. ВТ військ НКВС Рівненської обл. 15 березня 1945 р. до ВМП – розстрілу. Ухвалою ВК ВС СРСР від 24 квітня 1945 р. ВМП замінено на 20 р. каторжних робіт і 5 р. позбавлення прав. Звільн. 14 липня 1956 р. Реабіл. висновком прокуратури Рівненської обл. від 15 липня 1992 р. (СБУ, 9287).

Степанюк Павло Іванович, 1914 р. н., м. Острог Рівненської обл. Українець, освіта 5 кл., рядовий 358 зсп 19 зсб. Прож. ст. Татіщево Саратовської обл. (Росія). Заарешт. 16 травня 1944 р. Обвинувач. за ст. 58-1а КК РРФСР. Засудж. ОН при НКВС СРСР 10 січня 1945 р. на 5 р. ВТТ. Постановою президії Рівненського облсуду від 14 лютого

1990 р. вирок скасовано, справу припинено за відсутністю складу злочину. (ДАРО, 4336).

Степанюк Павло Талимонович, 1925 р. н., с. Велике Острожецького р-ну. Українець, колгоспник к-пу ім. Шевченка. Прож. с. Велике Острожецького р-ну. Заарешт. 10 квітня 1951 р. Обвинувач. за ст. 54-1а, 54-11 КК УРСР. Постановою УМДБ у Рівненській обл. від 30 червня 1951 р. справу припинено. Постановою прокуратури Рівненської обл. від 30 листопада 1993 р. справу припинено за відсутністю складу злочину. (СБУ, 14821).

Степанюк Панас Данилович, 1900 р. н., кол. Антолін Людвипільського р-ну. Українець, освіта 2 кл., селянин. Прож. с. Залісся Березнівського р-ну. Заарешт. 15 січня 1945 р. Обвинувач. за ст. 54-1а, 54-11 КК УРСР. Постановою УНКДБ у Рівненській обл. від 18 серпня 1945 р. справу припинено, з-під варти звільнено. (СБУ, 8761).

Степанюк Параска Іванівна, 1914 р. н., с. Мала Городниця Острожецького р-ну. Українка, неписьменна, колгоспниця к-пу «Шлях до комунізму». Прож. с. Мала Городниця Острожецького р-ну. Заарешт. 27 квітня 1950 р. Обвинувач. за ст. 20-54-1а, 54-11 КК УРСР. Засудж. ОН при МДБ СРСР 7 жовтня 1950 р. на 10 р. ВТТ. Звільн. 30 червня 1956 р. Реабіл. висновком прокуратури Рівненської обл. від 31 липня 1992 р. (СБУ, 9608).

Степанюк Парасковія Василівна, 1922 р. н., с. Буща Мізоцького р-ну. Українка, освіта 5 кл., селянка. Прож. с. Буща Мізоцького р-ну. Заарешт. 30 липня 1944 р. Обвинувач. за ст. 54-1а, 54-11 КК УРСР, ст. 2 Указу ПВР СРСР від 19 квітня 1943 р. Засудж. ВТ військ НКВС Рівненської обл. 3 листопада 1944 р. на 20 р. каторжних робіт і 5 р. позбавлення прав з конфіскацією майна. Ухвалою ВТ військ НКВС УО від 3 жовтня 1945 р. термін покарання знижено до 10 р. ВТТ. Звільн. 30 липня 1954 р. Реабіл. висновком прокуратури Рівненської обл. від 31 грудня 1991 р. (СБУ, 8868).

Степанюк Петро Іванович, 1927 р. н., смт. Клевань Рівненської обл. Українець, освіта 3 кл., вояк УПА. Прож. смт. Клевань Рівненської обл. Заарешт. 30 травня 1945 р. Обвинувач. за ст. 54-1а, 54-11 КК УРСР, ст. 2 Указу ПВР СРСР від 19 квітня 1943 р. Засудж. ВТ військ НКВС Рівненської обл. 19 серпня 1945 р. на 20 р. каторжних робіт і 5 р. позбавлення прав з конфіскацією майна. Звільн. 13 червня 1955 р. Реабіл. висновком прокуратури Рівненської обл. від 19 травня 1992 р. (СБУ, 8567).

Степанюк Петро Купріянович, 1925 р. н., с. Грушвиця Рівненського р-ну. Українець, член ВЛКСМ, освіта 7 кл., єфрейтор 226 гарматної артбригади 33 артдивізії. Прож. м. Дальній Приморського краю (Росія). Заарешт. 24 червня 1947 р. Обвинувач. за ст. 54-1а, 54-11 КК УРСР. Засудж. ВТ 39 армії 29 липня 1947 р. на 10 р. ВТТ і 3 р. позбавлення прав з конфіскацією майна. Звільн. 2 березня 1954 р. Реабіл. висновком прокуратури Рівненської обл. від 12 грудня 1991 р. (СБУ, 6939).

Степанюк Степан Каленикович, 1918 р. н., с. Дядьковичі Рівненського р-ну. Українець, селянин. Прож. с. Дядьковичі Рівненського р-ну. Заарешт. 7 лютого 1941 р. Обвинувач. за ст. 54-2, 54-11 КК УРСР. Засудж. ВТ 5 армії КОВО 31 травня 1941 р. на 8 р. ВТТ і 5 р. позбавлення прав. Врятувався втечею під час розстрілу в'язнів Дубенської тюрми 24-25 червня 1941 р. Мобілізований до ЧА, загинув на фронті. Реабіл. висновком

прокуратури Рівненської обл. від 18 листопада 1993 р. (СБУ, 14841).

Степанюк Степан Юхимович, 1921 р. н., м. Острог Рівненської обл. Українець, селянин. Прож. с. Грозів Острозького р-ну. Заарешт. 1 квітня 1944 р. Обвинувач. за ст. 54-1а, 54-11 КК УРСР. Засудж. ВТ військ НКВС Рівненської обл. 10 липня 1944 р. до ВМП – розстрілу з конфіскацією майна. Вирок виконано 28 серпня 1944 р. Реабіл. висновком прокуратури Рівненської обл. 7 січня 1994 р. (СБУ, 15226).

Степанюк Тетяна Федорівна, 1922 р. н., с. Теклівка Березнівського р-ну. Українка, член ВЛКСМ, освіта 7 кл., заступник головного бухгалтера Березнівського відділення держбанку. Прож. с. Теклівка Березнівського р-ну. Заарешт. 22 листопада 1945 р. Обвинувач. за ст. 54-1а, 54-11 КК УРСР. Засудж. ВТ військ НКВС Рівненської обл. 24 січня 1946 р. на 10 р. ВТТ і 5 р. позбавлення прав з конфіскацією майна. Звільн. 10 лютого 1955 р. Реабіл. висновком прокуратури Рівненської обл. від 28 січня 1992 р. (СБУ, 7093).

Степанюк Тимофій Анріянович, 1917 р. н., с. Михалківці Острозького р-ну. Українець, освіта 6 кл., селянин. Прож. с. Михалківці Острозького р-ну. Заарешт. 30 листопада 1944 р. Обвинувач. за ст. 54-1а, 54-11 КК УРСР, ст. 2 Указу ПВР СРСР від 19 квітня 1943 р. Засудж. ВТ військ НКВС Рівненської обл. 17 березня 1945 р. на 15 р. каторжних робіт і 5 р. позбавлення прав з конфіскацією майна. Помер 25 жовтня 1945 р. у ВТТ. Реабіл. висновком прокуратури Рівненської обл. від 25 червня 1992 р. (СБУ, 10712).

Степанюк Тихон Михайлович, 1915 р. н., с. Рудня Почаївська Червоноармійського р-ну. Українець, малописьменний, робітник на ст. Рудня Ковельської залізниці. Прож. с. Рудня Почаївська Червоноармійського р-ну. Заарешт. 18 січня 1945 р. Обвинувач. за ст. 54-1а, 54-11 КК УРСР. Постановою ТВ НКДБ Ковельської залізниці від 29 березня 1945 р. справу припинено, з-під варти звільнено. (ДАРО, 2467).

Степанюк Уляна Володимирівна, 1923 р. н., с. Хотин Козинського р-ну. Українка, освіта 2 кл., селянка. Прож. с. Хотин Козинського р-ну. Заарешт. 26 грудня 1944 р. Обвинувач. за ст. 54-1а, 54-11 КК УРСР, ст. 2 Указу ПВР СРСР від 19 серпня 1943 р. Засудж. ВТ військ НКВС Рівненської обл. 25 квітня 1945 р. на 20 р. каторжних робіт і 5 р. позбавлення прав з конфіскацією майна. Постановою пленуму ВС СРСР від 30 грудня 1968 р. вирок скасовано, справу припинено за відсутністю складу злочину. (СБУ, 3336).

Степанюк Федір Андрійович, 1913 р. н., с. Дубляни Демидівського р-ну. Українець, селянин. Прож. с. Дубляни Демидівського р-ну. Заарешт. 17 травня 1941 р. Обвинувач. за ст. 54-2, 54-11 КК УРСР. Засудж. ОН при НКВС СРСР 19 лютого 1944 р. на 8 р. ВТТ. Ухвалою ВТ ПрикВО від 9 січня 1957 р. вирок скасовано, справу припинено за відсутністю складу злочину. (ДАРО, 5546).

Степанюк Федір Васильович, 1922 р. н., х. Скоморохи Великожитинської сільради Олександрійського р-ну. Українець, малописьменний, селянин. Прож. х. Скоморохи Олександрійського р-ну. Заарешт. 29 березня 1946 р. Обвинувач. за ст. 20-54-1а КК УРСР. Засудж. ВТ військ МВС Рівненської обл. 10 червня 1946 р. на 10 р. ВТТ і 5 р. позбавлення прав з конфіскацією майна. Звільн. 8 липня 1955 р. Ухвалою ВТ ПрикВО від 20 червня 1956 р. вирок скасова-

но, справу припинено за недоведеністю обвинувачення. (СБУ, 7854).

Степанюк Юлія Захарівна, 1922 р. н., с. Луко Володимирецького р-ну. Українка, малописьменна, кур'єр Рівненського обкому КП(б)У. Прож. м. Рівне, вул. Калініна, 15. Заарешт. 27 лютого 1945 р. Обвинувач. за ст. 54-8 КК УРСР. Засудж. ВТ військ НКВС Рівненської обл. 30 жовтня 1945 р. на 10 р. ВТТ і 5 р. позбавлення прав з конфіскацією майна. Померла 28 червня 1948 р. у центральній лікарні Ново-Мошевського табірного відділення Усольлагу внаслідок вогнепального поранення. Реабіл. висновком прокуратури Рівненської обл. від 23 лютого 1993 р. (СБУ, 11751).

Степанюк Яків Максимович, 1923 р. н., с. Крилів Корецького р-ну. Українець, освіта 2 кл., селянин. Прож. с. Юзефівка Корецького р-ну. Заарешт. 9 серпня 1944 р. Обвинувач. за ст. 54-1а, 54-11 КК УРСР. Постановою Корецького РВ НКВС від 26 серпня 1944 р. справу припинено, направлено у розпорядження Корецького РВК. Постановою УКДБ при РМ УРСР у Рівненській обл. від 18 листопада 1958 р. справу припинено за недоведеністю. (ДАРО, 3155).

Степанюк-Розгон Віра Ярославівна, 1927 р. н., с. Завидів Острозького р-ну. Українка, колгоспниця. Прож. с. Загребля Здолбунівського р-ну. Заарешт. 9 грудня 1950 р. Обвинувач. за ст. 54-1а, 54-11 КК УРСР. Засудж. ВТ військ МВС Рівненської обл. 28 лютого 1951 р. на 25 р. ВТТ і 5 р. позбавлення прав з конфіскацією майна. Звільн. 16 липня 1956 р. Реабіл. висновком прокуратури Рівненської обл. від 29 липня 1992 р. (СБУ, 9616).

Степасюк Парасковія Тихонівна, 1920 р. н., с. Серхів Рафалівського р-ну. Українка, селянка. Прож. с. Серхів Рафалівського р-ну. Заарешт. 8 серпня 1945 р. Обвинувач. за ст. 54-1а, 54-11 КК УРСР. Засудж. ВТ військ НКВС Рівненської обл. 12 грудня 1945 р. на 10 р. ВТТ і 5 р. позбавлення прав з конфіскацією майна. Звільн. 18 грудня 1954 р. Реабіл. висновком прокуратури Рівненської обл. від 11 січня 1994 р. (СБУ, 15249).

Степовий Олексій Михайлович, 1894 р. н., с. Вовчинець Бердичівського р-ну Житомирської обл. Українець, освіта незакінчена вища педагогічна, директор школи. Прож. м. Костопіль, вул. Карла Маркса, 4. Заарешт. 13 квітня 1944 р. Обвинувач. за ст. 54-1а, 54-11 КК УРСР. Помер 24 травня 1944 р. Постановою Костопільського РВ НКДБ від 30 травня 1944 р. справу припинено у зв'язку зі смертю обвинуваченого. Постановою прокуратури Рівненської обл. від 10 лютого 1993 р. справу припинено за відсутністю складу злочину. (СБУ, 11965).

Степпер Пйотр Юзефович, 1905 р. н., с. Річиця Тучинського р-ну. Поляк, письменний, муляр. Прож. м. Рівне. Заарешт. 15 січня 1945 р. Обвинувач. за ст. 54-10 ч. 2 КК УРСР. Постановою управління ПФТ 048 НКВС м. Шахти Ростовської обл. від 2 жовтня 1945 р. справу припинено. (ДАРО, 1461).

Степченко Ганна Тимофіївна, 1927 р. н., с. Великий Мидськ Деражненського р-ну. Українка, освіта 2 кл., селянка. Прож. с. Великий Мидськ Деражненського р-ну. Заарешт. 2 серпня 1947 р. Обвинувач. за ст. 54-1а, 54-11 КК УРСР. Засудж. ОН при МДБ СРСР 25 вересня 1948 р. на 5 р. заслання в р-н Колими на Далекій Півночі. Постановою президії Рівненського облсуду від 25 жовтня 1989 р. вирок скасовано, справу припинено за відсутністю складу злочину. (ДАРО, 3997).

Степченко Клавдія Тимофіївна, 1932 р. н., с. Великий Мидськ Дережненського р-ну. Українка, освіта 1 кл., селянка. Прож. с. Великий Мидськ Дережненського р-ну. Заарешт. 2 серпня 1947 р. Обвинувач. за ст. 54-1а, 54-11 КК УРСР. Постановою УМДБ у Рівненській обл. від 8 червня 1948 р. справу припинено, з-під варти звільн. 10 червня 1946 р. (ДАРО, 1946).

Степченко Ростислав Сергійович, 1927 р. н., с. Головниця Корецького р-ну. Українець, освіта 5 кл., молодший сержант в/ч 91014. Прож. м. Астрахань (Росія). Заарешт. 14 квітня 1949 р. Обвинувач. за ст. 19-58-1б КК РРФСР. Засудж. ВТ ДонВО 17 жовтня 1949 р. на 25 р. ВТТ і 5 р. позбавлення прав з конфіскацією майна та нагород. Ухвалою ВК ВС СРСР від 3 вересня 1955 р. термін покарання знижено до 7 р. ВТТ без позбавлення прав. Постановою пленуму ВС СРСР від 10 лютого 1960 р. вирок скасовано, справу припинено. За відсутністю складу злочину. (СБУ, 2924).

Степчик Параска Іванівна, 1927 р. н., с. Юзефівка Корецького р-ну. Українка, освіта 1 кл., селянка. Прож. с. Юзефівка Корецького р-ну. Заарешт. 25 червня 1944 р. Обвинувач. за ст. 54-1а, 54-11 КК УРСР. Засудж. ВТ військ НКВС Рівненської обл. 3 листопада 1944 р. на 10 р. ВТТ і 5 р. позбавлення прав з конфіскацією майна. Звільн. 19 березня 1954 р. Реабіл. висновком прокуратури Рівненської обл. від 4 серпня 1992 р. (СБУ, 9819).

Степчик Парасковія Федорівна, 1916 р. н., х. Поміри Корецького р-ну. Українка, неписьменна, селянка. Прож. с. Юзефівка Корецького р-ну. Заарешт. 20 січня 1948 р. Обвинувач. за ст. 20-54-1а КК УРСР. Засудж. ОН при МДБ СРСР 1 грудня 1948 р. на 10 р. ВТТ. Звільн. 1 жовтня 1955 р. Реабіл. висновком прокуратури Рівненської обл. від 1 липня 1992 р. (ДАРО, 5068).

Степчин Антоніна Петрівна, 1921 р. н., с. Бриків Корецького р-ну. Українка, освіта 4 кл., селянка. Прож. с. Бриків Корецького р-ну. Заарешт. 8 вересня 1944 р. Обвинувач. за ст. 54-1а, 54-2 КК УРСР, ст. 2 Указу ПВР СРСР від 19 квітня 1943 р. Засудж. ВТ військ НКВС Рівненської обл. 13 грудня 1944 р. на 15 р. каторжних робіт і 5 р. позбавлення прав з конфіскацією майна. Звільн. 21 березня 1955 р. Реабіл. висновком прокуратури Рівненської обл. від 14 липня 1992 р. (СБУ, 9833).

Степчин Віталій Нечипорович, 1927 р. н., с. Річечина Корецького р-ну. Українець, освіта 3 кл., селянин. Прож. с. Річечина Корецького р-ну. Заарешт. 9 серпня 1944 р. Обвинувач. за ст. 54-1а, 54-11 КК УРСР, ст. 2 Указу ПВР СРСР від 19 квітня 1943 р. Засудж. ВТ військ НКВС Рівненської обл. 3 березня 1945 р. на 20 р. каторжних робіт і 5 р. позбавлення прав з конфіскацією майна. Реабіл. висновком прокуратури Рівненської обл. від 25 травня 1992 р. (СБУ, 8605).

Степчин Євгенія Калениківна, 1924 р. н., с. Бабин Корецького р-ну. Українка, освіта 4 кл., селянка. Прож. с. Бабин Корецького р-ну. Заарешт. 13 квітня 1945 р. Обвинувач. за ст. 54-1а, 54-11 КК УРСР. Засудж. ВТ військ НКВС Рівненської обл. 5 червня 1945 р. на 10 р. ВТТ і 5 р. позбавлення прав з конфіскацією майна. Звільн. 26 жовтня 1954 р. Реабіл. висновком Генеральної прокуратури України від 10 серпня 1992 р. (СБУ, 9463, т. 1-2).

Степчин Максим Григорович, 1921 р. н., с. Бабин Корецького р-ну. Українець, освіта 3 кл., секретар сільради. Прож. с. Бабин Корецького р-ну.

Заарешт. 13 квітня 1945 р. Обвинувач. за ст. 54-1а, 54-11 КК УРСР, ст. 2 Указу ПВР СРСР від 19 квітня 1943 р. Засудж. ВТ військ НКВС Рівненської обл. 5 червня 1945 р. на 15 р. каторжних робіт і 5 р. позбавлення прав з конфіскацією майна. Ухвалою ВТ військ НКВС УО від 27 жовтня 1945 р. вирок скасовано, справу передано на новий розгляд. Постановою військової прокуратури ПрикВО від 25 листопада 1946 р. справу припинено, з-під варти звільн. 16 грудня 1946 р. (СБУ, 9463, т. 1-2).

Степчук Василь Іванович, 1925 р. н., с. Межиріч Острозького р-ну. Українець, освіта 2 кл., перебував на нелегальному становищі. Прож. с. Межиріч Острозького р-ну. Заарешт. 1 лютого 1947 р. Обвинувач. за ст. 54-1а, 54-11 КК УРСР. Засудж. ВТ військ МДБ Рівненської обл. 18 квітня 1947 р. на 10 р. ВТТ з конфіскацією майна. Звільн. 3 травня 1955 р. Реабіл. висновком прокуратури Рівненської обл. від 25 травня 1992 р. (СБУ, 8713).

Степчук Володимир Артемович, 1924 р. н., с. Головин Костопільського р-ну. Українець, освіта початкова, чеовоноармієць в/ч 28542. Заарешт. 17 грудня 1949 р. Обвинувач. за ст. 54-1а, 54-10 ч. 1, 54-11 КК УРСР. Засудж. ВТ військ ОВО 7 квітня 1950 р. на 25 р. ВТТ і 5 р. позбавлення прав з конфіскацією майна. Ухвалою ВК ВС СРСР від 27 квітня 1955 р. вирок скасовано, справу направлено на новий розгляд. Постановою УКДБ при РМ УРСР у Рівненській обл. від 4 листопада 1955 р. справу припинено за недостатністю доказів. (СБУ, 2601).

Степчук Іван Матвійович, 1930 р. н., с. Малий Жолудськ Рафалівського р-ну. Українець, освіта 1 кл., селянин. Прож. с. Малий Жолудськ Рафалівського р-ну. Заарешт. 15 листопада 1944 р. Обвинувач. за ст. 54-1а, 54-11 КК УРСР. Засудж. ВТ військ НКВС Рівненської обл. 14 червня 1945 р. на 10 р. ВТТ з конфіскацією майна. Реабіл. висновком прокуратури Рівненської обл. від 17 березня 1992 р. (СБУ, 7448).

Степчук Іов Олександрович, 1907 р. н., с. Берестовець Костопільського р-ну. Українець, малописьменний, вантажник ст. Клесів. Прож. смт. Клесів Рівненської обл. Заарешт. 4 жовтня 1940 р. Обвинувач. за ст. 54-2, 54-11 КК УРСР. Засудж. Рівненським облсудом 13 січня 1941 р. на 8 р. ВТТ і 3 р. позбавлення прав з конфіскацією майна. Врятувався втечею під час розстрілу в'язнів Дубенської тюрми 24-25 червня 1941 р. Затримано у 1950 р., ув'язнено для відбуття покарання. Постановою президії ВС УРСР від 11 березня 1955 р. термін покарання знижено до 5 р. ВТТ без позбавлення прав. Звільн. 8 квітня 1955 р. Реабіл. висновком прокуратури Рівненської обл. від 21 січня 1992 р. (СБУ, 6566).

Степчук Ксенія Сильвестрівна, 1925 р. н., с. Малий Жолудськ Рафалівського р-ну. Українка, малописьменна, стрілочниця ст. Тутовичі. Прож. с. Малий Жолудськ Рафалівського р-ну. Заарешт. 24 серпня 1945 р. Обвинувач. за ст. 54-1а, 54-11 КК УРСР. Постановою ТВ НКДБ Ковельської залізниці від 22 жовтня 1945 р. справу припинено, з-під варти звільнено, документи і гроші, вилучені при арешті, повернуто. (СБУ, 1767).

Степчук Микола Андрійович, 1928 р. н., с. Малий Жолудськ Володимирецького р-ну. Українець, освіта 2 кл., охоронець на Ковельській залізниці. Прож. с. Малий Жолудськ Володимирецького р-ну. Заарешт. 22 жовтня 1948 р. Обвинувач. за ст. 20-54-1а КК УРСР. Засудж. ОН при МДБ СРСР 15 січня

1949 р. на 10 р. ВТТ. Постановою президії Рівненського облсуду від 16 травня 1990 р. вирок скасовано, справу припинено за відсутністю складу злочину. (ДАРО, 4804).

Степчук Олексій Іванович, 1921 р. н., с. Межиріч Острозького р-ну. Українець, освіта 4 кл., селянин. Прож. с. Межиріч Острозького р-ну. Заарешт. 18 січня 1945 р. Обвинувач. за ст. 54-1а, 54-11 КК УРСР, ст. 2 Указу ПВР СРСР від 19 квітня 1943 р. Засудж. ВТ військ НКВС Рівненської обл. 11 травня 1945 р. на 20 р. каторжних робіт і 5 р. позбавлення прав з конфіскацією майна. Звільн. 9 травня 1955 р. Реабіл. висновком прокуратури Рівненської обл. від 16 червня 1992 р. (СБУ, 8840).

Степчук Омелян Леонтійович, 1904 р. н., с. Новосілки Рівненського р-ну. Українець, освіта 2 кл., селянин. Прож. с. Новосілки Рівненського р-ну. Заарешт. 10 березня 1944 р. Обвинувач. за ст. 54-1а, 54-11 КК УРСР, ст. 2 Указу ПВР СРСР від 19 квітня 1943 р. Засудж. ВТ військ НКВС Рівненської обл. 27 липня 1944 р. на 15 р. каторжних робіт і 5 р. позбавлення прав з конфіскацією майна. Помер 7 травня 1948 р. у Ново-Івановському відділенні Сіблагу. Реабіл. висновком прокуратури Рівненської обл. від 27 липня 1993 р. (СБУ, 13608).

Степчук Павло Іванович, 1927 р. н., с. Межиріч Острозького р-ну. Українець, освіта 4 кл., без певних занять. Прож. с. Межиріч Острозького р-ну. Заарешт. 1 лютого 1947 р. Обвинувач. за ст. 54-1а, 54-11 КК УРСР. Засудж. ВТ військ МВС Рівненської обл. 18 квітня 1947 р. на 10 р. ВТТ з конфіскацією майна. Звільн. 7 травня 1955 р. Реабіл. висновком прокуратури Рівненської обл. від 25 травня 1992 р. (СБУ, 8713).

Степчук Роман Артемович, 1919 р. н., с. Головин Костопільського р-ну. Українець, малописьменний, селянин. Прож. с. Головин Костопільського р-ну. Заарешт. 26 червня 1944 р. Обвинувач. за ст. 54-1а, 54-11 КК УРСР, ст. 2 Указу ПВР СРСР від 19 квітня 1943 р. Засудж. ВТ військ НКВС Рівненської обл. 25 серпня 1944 р. на 15 р. каторжних робіт і 5 р. позбавлення прав з конфіскацією майна. Звільн. 15 лютого 1956 р. Реабіл. висновком прокуратури Рівненської обл. від 26 лютого 1992 р. (СБУ, 7274).

Степчук Филимон Григорович, 1908 р. н., с. Головин Костопільського р-ну. Українець, малописьменний, вояк УПА, перебував на нелегальному становищі. Заарешт. 3 квітня 1944 р. Обвинувач. за ст. 54-1а, 54-11 КК УРСР. Засудж. ВТ військ НКВС Київської обл. 28 листопада 1944 р. до ВМП – розстрілу з конфіскацією майна. Постановою ПВР СРСР від 29 січня 1945 р. ВМП замінено на 20 р. каторжних робіт і 5 р. позбавлення прав. Помер 28 жовтня 1948 р. у Горлагу. Реабіл. висновком прокуратури Рівненської обл. від 11 червня 1993 р. (СБУ, 13253).

Стерн Сруль-Вельвель Мошкович, 1912 р. н., м. Влодава Люблінського воєв. (Польща). Єврей, самоук, кравець. Прож. с. Юрдика-Новостав Клеванського р-ну. Заарешт. 25 червня 1940 р. Обвинувач. за ст. 80 КК УРСР. Засудж. ОН при НКВС СРСР 27 вересня 1940 р. на 3 р. ВТТ. Амністований 6 вересня 1941 р. як польський громадянин. (ДАРО, 3110).

Стерник Ян Францович, 1903 р. н., м. Хелм (Польща). Поляк, освіта 4 кл., фотограф. Прож. смт. Рокитне Рівненської обл. Заарешт. 12 січня 1945 р. Обвинувач. за ст. 54-10 КК УРСР. Постановою УНКВС у Рівненській обл.

від 4 грудня 1945 р. справу припинено. (ДАРО, 1452).

Стернійчук Марія Семенівна, 1928 р. н., с. Верхів Острозького р-ну. Українка, освіта 2 кл., селянка. Прож. с. Верхів Острозького р-ну. Заарешт. 30 вересня 1944 р. Обвинувач. за ст. 54-1а, 54-11 КК УРСР. Постановою Острозького РВ НКВС від 8 грудня 1944 р. справу припинено, з-під варти звільнено. (ДАРО, 1290).

Стернійчук Павло Захарович, 1900 р. н., с. Верхів Острозького р-ну. Українець, голова ССТ. Прож. с. Верхів Острозького р-ну. Заарешт. 27 лютого 1950 р. Обвинувач. за ст. 20-54-1а, 54-11 КК УРСР. Засудж. ОН при МДБ СРСР 9 вересня 1950 р. на 10 р. ВТТ. Звільн. 6 червня 1956 р. Реабіл. висновком прокуратури Рівненської обл. від 31 травня 1993 р. (СБУ, 12889).

Стернійчук Сава Захарович, 1904 р. н., с. Верхів Острозького р-ну. Українець, освіта 7 кл., столяр цементного заводу. Прож. м. Здолбунів, вул. 17 вересня, 76. Заарешт. 26 грудня 1950 р. Обвинувач. за ст. 54-1а, 54-11 КК УРСР. Засудж. ВТ військ МВС Рівненської обл. 5 квітня 1951 р. на 25 р. ВТТ і 5 р. позбавлення прав з конфіскацією майна. Ухвалою ВТ ПрикВО від 13 травня 1955 р. термін покарання знижено до 5 р. ВТТ. Звільн. 22 червня 1955 р. Реабіл. висновком прокуратури Рівненської обл. від 26 лютого 1992 р. (СБУ, 7380).

Стернійчук Ярина Григорівна, 1921 р. н., с. Лебеді Острозького р-ну. Українка, селянка. Прож. с. Лебеді Острозького р-ну. Заарешт. 15 листопада 1944 р. Обвинувач. за ст. 54-1а, 54-11 КК УРСР, ст. 2 Указу ПВР СРСР від 19 серпня 1943 р. Засудж. ВТ військ НКВС Рівненської обл. 18 квітня 1945 р. на 15 р. каторжних робіт і 5 р. позбавлення прав з конфіскацією майна. Звільн. 23 травня 1955 р. Реабіл. висновком прокуратури Рівненської обл. від 26 листопада 1993 р. (СБУ, 14887).

Стефанович Василь Григорович, 1893 р. н., с. Гільча Здолбунівського р-ну. Українець, священик. Прож. с. Кустин Олександрійського р-ну. Заарешт. 23 листопада 1940 р. Обвинувач. за ст. 54-2, 54-11 КК УРСР. Засудж. ВТ 5 армії КОВО 4 травня 1941 р. до ВМП – розстрілу з конфіскацією майна. Вирок виконано 22 червня 1941 р. Реабіл. висновком прокуратури Рівненської обл. від 21 серпня 1993 р. (СБУ, 14680).

Стефанович Галина Сергіївна, 1924 р. н., с. Велика Любаша Костопільського р-ну. Українка, освіта 4 кл., селянка. Прож. с. Велика Любаша Костопільського р-ну. Заарешт. 3 лютого 1945 р. Обвинувач. за ст. 54-1а, 54-11 КК УРСР. Засудж. ВТ військ НКВС Рівненської обл. 28 травня 1945 р. на 10 р. ВТТ і 5 р. позбавлення прав з конфіскацією майна. Звільн. 13 жовтня 1954 р. Реабіл. висновком прокуратури Рівненської обл. від 27 серпня 1992 р. (СБУ, 9748).

Стефановський Яків Михайлович, 1894 р. н., с. Угринів Львівського воєв. Українець, закінчив гімназію, фельдшер 3 будівельної дільниці. Прож. с. Гранівка Дубенського п-ту. Заарешт. 27 грудня 1939 р. Обвинувач. за ст. 54-2, 54-11 КК УРСР. Засудж. ОН при НКВС СРСР 28 травня 1941 р. на 8 р. ВТТ. Реабіл. висновком прокуратури Рівненської обл. 31 травня 1989 р. (ДАРО, 303).

Стефанський Микита Йосипович, 1901 р. н., с. Підгайці Острожецького р-ну. Українець, освіта 4 кл., рядовий 38 зсп 18 зсб. Прож. м. Смоленськ (Росія). Заарешт. 5 травня 1944 р. Обвинувач. за ст. 58-1а, 58-11 КК РРФСР. Засудж. ОН при НКВС СРСР 19 серпня 1944 р.

на 10 р. ВТТ. Звільн. 21 квітня 1954 р. Реабіл. висновком прокуратури Рівненської обл. від 29 листопада 1993 р. (ДАРО, 5654).

Стефанський Павло Леонтійович, 1919 р. н., с. Завалля Острожецького р-ну. Українець, освіта 2 кл., бригадир будівельної дільниці № 40 Горьковського гарнізону. Прож. ст. Смоліно Горьковської обл. (Росія). Заарешт. 22 січня 1943 р. Обвинувач. за ст. 19-58-1б, 58-11 КК РРФСР. Засудж. ВТ МВО 27 травня 1943 р. на 10 р. ВТТ і 5 р. позбавлення прав. Звільн. 6 грудня 1952 р. Реабіл. висновком військової прокуратури Московського ВО від 21 жовтня 1992 р. (СБУ, 9988).

Стефанський Федір Йосипович, 1904 р. н., с. Підгайці Острожецького р-ну. Українець, освіта 4 кл., рядовий 38 зсп 18 зсб. Прож. м. Смоленськ (Росія). Заарешт. 5 травня 1944 р. Обвинувач. за ст. 58-1а, 58-11 КК РРФСР. Засудж. ОН при НКВС СРСР 19 серпня 1944 р. на 5 р. ВТТ. Звільн. 5 травня 1949 р. Реабіл. висновком прокуратури Рівненської обл. від 29 листопада 1993 р. (ДАРО, 5654).

Стефаняк Павел Юзефович, 1896 р. н., с. Громадко Познанського воєв. (Польща). Поляк, освіта середня, безробітний. Прож. с. Глинськ Здолбунівського р-ну. Заарешт. 18 лютого 1941 р. Обвинувач. за ст. 54-13 КК УРСР. Засудж. ОН при НКВС СРСР 18 червня 1941 р. на 8 р. ВТТ. Реабіл. висновком прокуратури Рівненської обл. 16 березня 1989 р. (ДАРО, 61).

Стефко Ян Янович, 28 грудня 1913 р. н., м. Шлярська Поремба Сілезького воєв. (Польща). Поляк, освіта середня, військовополонений. Заарешт. 18 вересня 1939 р. Обвинувач. за ст. 54-10 ч. 1 КК УРСР. Постановою УНКВС у Рівненській обл. від 15 січня 1940 р. справу припинено, з-під варти звільнено. (СБУ, 770).

Стеха Андрій Матвійович, 1928 р. н., с. Великі Сади Дубенського р-ну. Українець, освіта 7 кл., селянин. Прож. с. Великі Сади Дубенського р-ну. Заарешт. 21 вересня 1947 р. Обвинувач. за ст. 54-1а, 54-11 КК УРСР. Засудж. ВТ військ МВС Рівненської обл. 12 грудня 1947 р. на 10 р. ВТТ з конфіскацією майна. Звільн. 24 травня 1955 р. Реабіл. висновком прокуратури Рівненської обл. від 26 листопада 1991 р. (СБУ, 6437).

Стеха Володимир Костянтинович, 1921 р. н., с. Великі Сади Дубенського р-ну. Українець, освіта 5 кл., селянин. Прож. с. Великі Сади Дубенського р-ну. Заарешт. 19 вересня 1944 р. Обвинувач. за ст. 54-1а, 54-11 КК УРСР. Засудж. ОН при НКВС СРСР 3 березня 1945 р. на 10 р. ВТТ. Постановою президії Рівненського облсуду від 20 червня 1990 р. вирок скасовано, справу припинено за відсутністю складу злочину. (ДАРО, 4800).

Стеха Ніна Карпівна, 1922 р. н., с. Великі Сади Дубенського р-ну. Українка, освіта 4 кл., селянка. Прож. с. Великі Сади Дубенського р-ну. Заарешт. 7 жовтня 1945 р. Обвинувач. за ст. 54-1а, 54-11 КК УРСР. Засудж. ВТ військ НКВС Рівненської обл. 14 листопада 1945 р. на 10 р. ВТТ і 5 р. позбавлення прав з конфіскацією майна. Звільн. 7 вересня 1954 р. Реабіл. висновком прокуратури Рівненської обл. від 7 вересня 1992 р. (СБУ, 10426).

Стеценко Григорій Пантелейович, 1911 р. н., м. Київ. Українець, освіта 7 кл., червоноармієць 121 окремого дорожньо-експлуатаційного батальйону. Заарешт. 21 липня 1942 р. Обвинувач. за ст. 19-58-1б, 19-58-8, 58-10 ч.2, 58-11

КК РРФСР. Засудж. ВТ 7 окремої армії 30 серпня – 12 вересня 1942 р. до ВМП – розстрілу з конфіскацією майна. Вирок виконано 22 вересня 1942 р. Постановою пленуму ВС СРСР від 20 вересня 1989 р. вирок скасовано, справу припинено за відсутністю складу злочину. (ДАРО, 828-833).

Стеценко Іван Прокопович, 8 травня 1924 р. н., м. Новогеоргіївськ Кіровоградської обл. Українець, освіта 4 кл., вояк УПА, перебував на нелегальному становищі. Заарешт. 28 квітня 1945 р. Обвинувач. за ст. 54-1а, 54-11 КК УРСР, ст. 2 Указу ПВР СРСР від 19 серпня 1943 р. Засудж. ВТ військ НКВС Рівненської обл. 12 липня 1945 р. на 20 р. каторжних робіт і 5 р. позбавлення прав з конфіскацією майна. Ухвалою ВТ ПрикВО від 13 червня 1956 р. вирок скасовано, справу припинено за відсутністю складу злочину. (СБУ, 1741).

Стеценко Лідія Прокопівна, 1925 р. н., с. Бугаївка Червоноармійського р-ну. Українка, селянка. Прож. с. Бугаївка Червоноармійського р-ну. Заарешт. 26 серпня 1944 р. Обвинувач. за ст. 54-1а, 54-11 КК УРСР, ст. 2 Указу ПВР СРСР від 19 серпня 1943 р. Засудж. ВТ військ НКВС Рівненської обл. 18 листопада 1944 р. на 15 р. каторжних робіт і 5 р. позбавлення прав з конфіскацією майна. Ухвалою ВТ військ НКВС УО від 28 грудня 1945 р. термін покарання знижено до 10 р. ВТТ. Звільн. 13 серпня 1954 р. Реабіл. висновком прокуратури Рівненської обл. від 14 грудня 1992 р. (СБУ, 10886).

Стецик Любов Яківна, 1927 р. н., с. Колоденка Рівненського р-ну. Українка, освіта 3 кл., селянка. Прож. с. Колоденка Рівненського р-ну. Заарешт. 12 травня 1945 р. Обвинувач. за ст. 54-1а, 54-11 КК УРСР. Засудж. ВТ військ НКВС Рівненської обл. 28 червня 1945 р. на 10 р. ВТТ і 3 р. позбавлення прав з конфіскацією майна. Звільн. 16 серпня 1954 р. Реабіл. висновком прокуратури Рівненської обл. від 18 червня 1992 р. (СБУ, 9710).

Стецкевич Юзеф-Євгеній Антонович, 7 квітня 1901 р. н., м. Плоцьк (Польща). Поляк, закінчив 4 кл. гімназії, технік водогону. Прож. м. Рівне, вул. Пушкіна, 19. Заарешт. 22 березня 1940 р. Обвинувач. за ст. 54-10 ч. 1, 54-13, 80 КК УРСР. Постановою УНКВС у Рівненській обл. від 10 серпня 1940 р. справу припинено, з-під варти звільн. 13 серпня 1940 р. (ДАРО, 2620).

Стець Василь Андрійович, 1927 р. н., с. Марцелін Вербського р-ну. Українець, освіта початкова, селянин. Прож. с. Марцелін Вербського р-ну. Заарешт. 20 серпня 1944 р. Обвинувач. за ст. 54-1а, 54-11 КК УРСР. Засудж. ВТ військ НКВС Рівненської обл. 29 вересня 1945 р. на 10 р. ВТТ і 5 р. позбавлення прав з конфіскацією майна. Звільн. 17 травня 1953 р. Реабіл. висновком прокуратури Рівненської обл. від 21 лютого 1992 р. (СБУ, 7217).

Стець Ганна Кирилівна, 1926 р. н., х. Ситарі Марцелінської сільради Вербського р-ну. Українка, малописьменна, селянка. Прож. х. Ситарі Вербського р-ну. Заарешт. 30 січня 1945 р. Обвинувач. за ст. 54-1а, 54-11 КК УРСР, ст. 2 Указу ПВР СРСР від 19 квітня 1943 р. Засудж. ВТ військ НКВС Рівненської обл. 24 травня 1945 р. на 15 р. каторжних робіт і 5 р. позбавлення прав з конфіскацією майна. Звільн. 28 лютого 1955 р. Реабіл. висновком прокуратури Рівненської обл. від 21 листопада 1991 р. (СБУ, 5980).

Стець Іван Карпович, 1891 р. н., с. Марцелін Вербського р-ну. Українець, неписьменний, голова сільради. Прож. с. Марцелін Вербського р-ну. Заарешт.

29 жовтня 1944 р. Обвинувач. за ст. 54-1а, 54-11 КК УРСР, ст. 2 Указу ПВР СРСР від 19 квітня 1943 р. Засудж. ВТ військ НКВС Рівненської обл. 27 грудня 1944 р. на 20 р. каторжних робіт і 5 р. позбавлення прав з конфіскацією майна. Реабіл. висновком прокуратури Рівненської обл. від 15 лютого 1993 р. (СБУ, 11820).

Стець Ольга Іванівна, 1928 р. н., с. Марцелін Вербського р-ну. Українка, учениця Вербської НСШ. Прож. с. Марцелін Вербського р-ну. Заарешт. 11 листопада 1944 р. Обвинувач. за ст. 54-1а, 54-11 КК УРСР, ст. 2 Указу ПВР СРСР від 19 квітня 1943 р. Засудж. ВТ військ НКВС Рівненської обл. 27 грудня 1944 р. на 15 р. каторжних робіт з конфіскацією майна. Ухвалою ВТ військ НКВС УО від 2 січня 1946 р. термін покарання знижено до 10 р. ВТТ. Звільн. 16 лютого 1954 р. Реабіл. висновком прокуратури Рівненської обл. від 28 квітня 1992 р. (СБУ, 8272).

Стець Сергій Антонович, 1922 р. н., с. Марцелін Вербського р-ну. Українець, освіта 5 кл., ветеринарний фельдшер. Прож. с. Марцелін Вербського р-ну. Заарешт. 17 серпня 1944 р. Обвинувач. за ст. 54-1а, 54-11 КК УРСР. Засудж. ВТ військ НКВС Рівненської обл. 29 вересня 1945 р. на 10 р. ВТТ і 5 р. позбавлення прав з конфіскацією майна. Звільн. 30 червня 1953 р. Реабіл. висновком прокуратури Рівненської обл. від 19 лютого 1992 р. (СБУ, 7217).

Стецький Єжи Тимофійович, 1898 р. н., с. Бабіце Білгорайського п-ту Люблінської губ. (Польща). Поляк, освіта 4 кл., старший поліцейський. Прож. м. Рівне, вул. Міцкевича, 69. Заарешт. 18 вересня 1939 р. Обвинувач. за ст. 54-13 КК УРСР. Засудж. ОН при НКВС СРСР 2 листопада 1940 р. на 8 р. ВТТ. Реабіл. висновком прокуратури Рівненської обл. 31 липня 1989 р. (ДАРО, 349).

Стецько Ганна Іванівна, 1910 р. н., м. Хелм Люблінської губ. (Польща). Українка, перебувала на нелегальному становищі. Заарешт. 22 січня 1945 р. Обвинувач. за ст. 54-2, 54-11 КК УРСР. Засудж. ВТ військ НКВС Рівненської обл. 7 серпня 1945 р. на 10 р. ВТТ. Звільн. 20 травня 1955 р. Реабіл. висновком прокуратури Рівненської обл. від 15 вересня 1993 р. (СБУ, 13855).

Стецько Олексій Михайлович, 1923 р. н., с. Метельне Оликського р-ну Волинської обл. Українець, секретар сільради. Прож. с. Уїздці Острожецького р-ну. Заарешт. 25 серпня 1944 р. Обвинувач. за ст. 54-1а, 54-11 КК УРСР. Засудж. ВТ військ НКВС Рівненської обл. 10 грудня 1944 р. до ВМП – розстрілу з конфіскацією майна. Ухвалою ВК ВС СРСР від 27 січня 1945 р. ВМП замінено на 20 р. каторжних робіт і 5 р. позбавлення прав. Постановою комісії ПВР СРСР від 16 серпня 1956 р. термін покарання знижено до 15 р. ВТТ. Звільн. 11 жовтня 1956 р. Реабіл. висновком прокуратури Рівненської обл. від 4 березня 1992 р. (СБУ, 13425).

Стецюк Адам Терентійович, 1912 р. н., с. Бугрин Гощанського р-ну. Українець, освіта 3 кл., колгоспник к-пу ім. Молотова. Прож. с. Бугрин Гощанського р-ну. Заарешт. 25 квітня 1951 р. Обвинувач. за ст. 54-1а, 54-11 КК УРСР. Засудж. ВТ військ МВС Рівненської обл. 15 червня 1951 р. на 25 р. ВТТ і 5 р. позбавлення прав з конфіскацією майна. Ухвалою ВК ВС СРСР від 29 вересня 1954 р. термін покарання знижено до 10 р. ВТТ і 3 р. позбавлення прав. Звільн. 3 липня 1956 р. Реабіл. висновком прокуратури Рівненської обл. від 16 січня 1992 р. (СБУ, 6468).

Стецюк Анастасія Климівна, 1923 р. н., смт. Мізоч Рівненської обл. Українка, малописьменна, селянка. Прож. х. Клопіт Мізоцької селищної ради Мізоцького р-ну. Заарешт. 14 жовтня 1949 р. Обвинувач. за ст. 20-54-1а, 54-11 КК УРСР. Засудж. ОН при МДБ СРСР 10 лютого 1950 р. на 10 р. ВТТ. Звіль. 21 червня 1956 р. Реабіл. висновком прокуратури Рівненської обл. від 7 травня 1993 р. (ДАРО, 5579).

Стецюк Антоніна Марківна, 1911 р.н., с. Бугрин Гощанського р-ну. Українка, неписьменна, селянка. Прож. с. Бугрин Гощанського р-ну. Заарешт. 25 квітня 1951 р. Обвинувач. за ст. 54-1а, 54-11 КК УРСР. Засудж. ВТ військ МВС Рівненської обл. 15 червня 1951 р. на 25 р. ВТТ і 5 р. позбавлення прав з конфіскацією майна. Ухвалою ВК ВС СРСР від 29 вересня 1954 р. термін покарання знижено до 10 р. ВТТ і 3 р. позбавлення прав. Звільн. 29 листопада 1954 р. Реабіл. висновком прокуратури Рівненської обл. від 16 січня 1992 р. (СБУ, 6468).

Стецюк Василь Арсентійович, 1922 р. н., с. Півче Мізоцького р-ну. Українець, малописьменний, селянин. Прож. с. Півче Мізоцького р-ну. Заарешт. 9 серпня 1944 р. Обвинувач. за ст. 54-1а, 54-11 КК УРСР, ст. 2 Указу ПВР СРСР від 19 квітня 1943 р. Засудж. ВТ військ НКВС Рівненської обл. 13 січня 1945 р. на 15 р. каторжних робіт і 5 р. позбавлення прав з конфіскацією майна. Помер 9 жовтня 1946 р. у Сіблагу. Реабіл. висновком прокуратури Рівненської обл. від 28 липня 1993 р. (СБУ, 13734).

Стецюк Віра Іванівна, 1925 р. н., с. Свищів Демидівського р-ну. Українка, освіта 2 кл., селянка. Прож. с. Свищів Демидівського р-ну. Заарешт. 7 червня 1948 р. Обвинувач. за ст. 54-10, 54-12 КК УРСР. Засудж. ОН при МДБ СРСР 3 вересня 1949 р. на 5 р. ВТТ. Реабіл. висновком прокуратури Рівненської обл. від 30 листопада 1989 р. (ДАРО, 934).

Стецюк Володимир Антонович, 1930 р. н., с. Великий Стидин Дераженського р-ну. Українець, освіта 2 кл., селянин. Прож. с. Великий Стидин Дераженського р-ну. Заарешт. 5 травня 1946 р. Обвинувач. за ст. 54-1а, 54-11 КК УРСР. Засудж. ВТ військ МВС Рівненської обл. 26 червня 1946 р. на 10 р. ВТТ. Звільн. 16 квітня 1955 р. Реабіл. висновком прокуратури Рівненської обл. від 1 березня 1993 р. (СБУ, 11881).

Стецюк Григорій Макарович, 1931 р. н., с. Малий Стидин Дераженського р-ну. Українець, освіта 2 кл., селянин. Прож. с. Малий Стидин Дераженського р-ну. Заарешт. 13 липня 1947 р. Обвинувач. за ст. 54-1а, 54-11 КК УРСР. Засудж. ОН при МДБ СРСР 29 листопада 1947 р. на 10 р. ВТТ. Постановою президії Рівненського облсуду від 15 травня 1965 р. вирок скасовано, справу припинено за недоведеністю складу злочину. (ДАРО, 3540).

Стецюк Єва Пилипівна, 1933 р. н., с. П'ятигори Здолбунівського р-ну. Українка, освіта 3 кл., селянка. Прож. с. П'ятигори Здолбунівського р-ну. Заарешт. 20 серпня 1949 р. Обвинувач. за ст. 54-1а, 54-11 КК УРСР. Засудж. ОН при МДБ СРСР 4 лютого 1950 р. на 10 р. ВТТ. Звільн. 20 серпня 1954 р. Реабіл. висновком прокуратури Рівненської обл. від 16 січня 1992 р. (ДАРО, 4669).

Стецюк Євгенія Яківна, 1927 р. н., с. Бокійма Демидівського р-ну. Українець, освіта 5 кл., селянин. Прож. с. Бокійма Демидівського р-ну. Заарешт. 28 листопада 1944 р. Обвинувач. за ст. 54-1а, 54-11 КК УРСР. Постановою УНКВС у Рівненській обл. від 27 вересня 1945 р. справу припинено, з-під варти звільн. 3 жовт-

ня 1945 р. Постановою прокуратури Рівненської обл. від 5 листопада 1993 р. справу припинено за недоведеністю. (ДАРО, 1497).

Стецюк Євдокія Сидорівна, 1903 р. н., с. П'ятигори Здолбунівського р-ну. Українка, неписьменна, селянка. Прож. с. П'ятигори Здолбунівського р-ну. Заарешт. 21 серпня 1949 р. Обвинувач. за ст. 20-54-1а КК УРСР. Засудж. ОН при МДБ СРСР 4 лютого 1950 р. на 10 р. ВТТ. Звільн. 22 жовтня 1954 р. Реабіл. висновком прокуратури Рівненської обл. від 16 січня 1992 р. (ДАРО, 4669).

Стецюк Іван Флорович, 1889 р. н., с. Свищів Демидівського р-ну. Українець, малописьменний, селянин. Прож. с. Свищів Демидівського р-ну. Заарешт. 14 листопада 1944 р. Обвинувач. за ст. 54-1а, 54-11 КК УРСР. Засудж. ВТ військ НКВС Рівненської обл. 23 жовтня 1945 р. на 10 р. ВТТ і 5 р. позбавлення прав з конфіскацією майна. Звільн. 12 квітня 1955 р. Реабіл. висновком прокуратури Рівненської обл. від 28 січня 1992 р. (СБУ, 6629).

Стецюк Лукаш Миколайович, 1930 р. н., с. Волиця Деражненського р-ну. Українець, селянин. Прож. с. Волиця Деражненського р-ну. Заарешт. 16 лютого 1948 р. Обвинувач. за ст. 20-54-1а КК УРСР. Засудж. ВТ військ МВС Рівненської обл. 12 травня 1948 р. на 25 р. ВТТ з конфіскацією майна. Постановою пленуму ВС Комі АРСР від 11 серпня 1954 р. термін покарання знижено до 16 р. ВТТ. Звільн. 9 вересня 1955 р. Реабіл. висновком прокуратури Рівненської обл. від 10 жовтня 1992 р. (СБУ, 10686).

Стецюк Макар Йосипович, 1909 р. н., с. Малий Стидин Деражненського р-ну. Українець, освіта 3 кл., селянин. Прож. с. Малий Стидин Деражненського р-ну. Заарешт. 1 листопада 1940 р. Обвинувач. за ст. 54-2, 54-11 КК УРСР. Засудж. ОН при НКВС СРСР 28 травня 1941 р. на 8 р. ВТТ. Реабіл. висновком прокуратури Рівненської обл. від 28 грудня 1989 р. (ДАРО, 1034).

Стецюк Микола Гнатович, 1909 р. н., с. Миньківці Вербського р-ну. Українець, освіта 7 кл., селянин. Прож. с. Миньківці Вербського р-ну. Заарешт. 13 травня 1944 р. Обвинувач. за ст. 54-2, 54-11 КК УРСР. Засудж. ВТ 13 армії 31 травня 1944 р. на 10 р. ВТТ і 5 позбавлення прав з конфіскацією майна. Реабіл. висновком прокуратури Рівненської обл. від 23 лютого 1993 р. (СБУ, 11734).

Стецюк Микола Дмитрович, 1918 р. н., с. П'ятигори Здолбунівського р-ну. Українець, освіта 4 кл., каменяр Здолбунівської дорожно-будівельної дільниці. Прож. с. П'ятигори Здолбунівського р-ну. Заарешт. 24 квітня 1949 р. Обвинувач. за ст. 20-54-1а КК УРСР. Засудж. ВТ військ МВС Рівненської обл. 30 червня 1949 р. на 25 р. ВТТ і 5 р. позбавлення прав з конфіскацією майна. Звільн. 5 червня 1956 р. Реабіл. висновком прокуратури Рівненської обл. від 17 березня 1992 р. (СБУ, 15319).

Стецюк Микола Михайлович, 1912 р. н., с. Кунин Мізоцького р-ну. Українець, селянин. Прож. с. Кунин Мізоцького р-ну. Заарешт. 5 червня 1948 р. Обвинувач. за ст. 54-1а, 54-11 КК УРСР. Засудж. ВТ військ МВС Рівненської обл. 30 червня 1948 р. на 25 р. ВТТ і 5 р. позбавлення прав. Реабіл. висновком прокуратури Рівненської обл. від 15 січня 1992 р. (СБУ, 6944).

Стецюк Микола Олександрович, 1920 р. н., с. П'ятигори Здолбунівського р-ну. Українець, вояк УПА. Прож. с. П'ятигори Здолбунівського р-ну. Заарешт. 23 серпня 1946 р. Обвинувач. за

ст. 54-1а, 54-11 КК УРСР. Засудж. ВТ військ МВС Рівненської обл. 23 листопада 1946 р. на 10 р. ВТТ і 5 р. позбавлення прав з конфіскацією майна. Звільн. 1 квітня 1955 р. Реабіл. висновком прокуратури Рівненської обл. від 13 грудня 1993 р. (СБУ, 14953).

Стецюк Мілентина Михайлівна, 1926 р. н., с. Кунин Мізоцького р-ну. Українка, освіта 2 кл., селянка. Прож. с. Кунин Мізоцького р-ну. Заарешт. 14 квітня 1945 р. Обвинувач. за ст. 54-1а, 54-11 КК УРСР. Засудж. ВТ військ НКВС Рівненської обл. 27 вересня 1945 р. на 10 р. ВТТ і 5 р. позбавлення прав з конфіскацією майна. Звільн. 23 грудня 1954 р. Реабіл. висновком прокуратури Рівненської обл. від 5 травня 1992 р. (СБУ, 9640).

Стецюк Надія Якимівна, 1929 р. н., с. Плоске Острозького р-ну. Українка, освіта 2 кл., селянка. Прож. с. Плоске Острозького р-ну. Заарешт. 8 березня 1950 р. Обвинувач. за ст. 5-33 КК УРСР. Засудж. ОН при МДБ СРСР 7 жовтня 1950 р. на 10 р. заслання в Новосибірську обл. Реабіл. висновком прокуратури Рівненської обл. від 21 грудня 1989 р. (ДАРО, 3691).

Стецюк Нона Олександрівна, 1925 р. н. с. Постійне Дерaжненського р-ну. Українка, освіта 10 кл., селянка. Прож. с. Постійне Дерaженського р-ну. Заарешт. 21 березня 1945 р. Обвинувач. за ст. 54-1а, 54-11 КК УРСР. Засудж. ВТ військ НКВС Рівненської обл. 24 липня 1945 р. на 10 р. ВТТ і 5 р. позбавлення прав з конфіскацією майна. Звільн. 15 жовтня 1954 р. Реабіл. висновком прокуратури Рівненської обл. від 3 лютого 1992 р. (СБУ, 6708).

Стецюк Олександр Сергійович, 1925 р. н., с. Постійне Костопільського р-ну. Українець, малописьменний, селянин. Прож. с. Постійне Костопільського р-ну. Заарешт. 28 лютого 1945 р. Обвинувач. за ст. 54-1а, 54-11 КК УРСР. Засудж. ВТ військ НКВС Рівненської обл. 29 серпня 1945 р. до ВМП – розстрілу з конфіскацією майна. Ухвалою ВК ВС СРСР від 6 жовтня 1945 р. ВМП замінено на 20 р. каторжних робіт і 5 р. позбавлення прав. Помер 16 вересня 1950 р. у табірному відділенні № 3 Стєплагу. Реабіл. висновком прокуратури Рівненської обл. від 15 жовтня 1992 р. (СБУ, 14100).

Стецюк Ольга Василівна, 1910 р. н., с. Свищів Демидівського р-ну. Українка, неписьменна, селянка. Прож. с. Свищів Демидівського р-ну. Заарешт. 10 листопада 1944 р. Обвинувач. за ст. 54-1а, 54-11 КК УРСР. Постановою УНКВС у Рівненській обл. від 2 серпня 1945 р. справу припинено. (ДАРО, 1342).

Стецюк Панас Карпович, 1904 р. н., с. Копані Козинського р-ну. Українець, освіта 1 кл., рядовий 384 зсп 44 зсб. Прож. м. Камишлов Свердловської обл. (Росія). Заарешт. 12 червня 1944 р. Обвинувач. за ст. 54-2, 54-11 КК УРСР. Засудж. ОН при НКВС СРСР 28 лютого 1945 р. на 3 р. ВТТ. Постановою президії Рівненського облсуду від 11 квітня 1990 р. вирок скасовано, справу припинено за відсутністю складу злочину. (ДАРО, 4298).

Стецюк Пилип Адамович, 1933 р. н., с. Бугрин Гощанського р-ну. Українець, освіта 7 кл., обліковець тракторної бригади. Прож. с. Бугрин Гощанського р-ну. Заарешт. 21 квітня 1951 р. Обвинувач. за ст. 54-1а, 54-11 КК УРСР. Засудж. ВТ військ МВС Рівненської обл. 15 червня 1951 р. на 25 р. ВТТ і 5 р. позбавлення прав з конфіскацією майна. Ухвалою ВК ВС СРСР від 29 вересня 1954 р. термін покарання знижено до 7 р. ВТТ і 2 р. позбавлення прав. Звільн. 30 травня 1955 р. Реабіл. висновком прокуратури Рівненської обл. від 16 січня 1992 р. (СБУ, 6468).

Стецюк Савелій Трохимович, 1899 р. н., с. Постійне Дерaжненського р-ну. Українець, неписьменний, селянин. Прож. с. Постійне Дерaжненського р-ну. Заарешт. 12 січня 1950 р. Обвинувач. за ст. 20-54-1а, 54-11 КК УРСР. Постановою УМДБ у Рівненській обл. від 18 квітня 1950 р. справу припинено, з-під варти звільнено. Постановою прокуратури Рівненської обл. від 23 квітня 1991 р. справу припинено за відсутністю складу злочину. (СБУ, 12790).

Стецюк Самуїл Овер'янович, 1902 р. н., с. Постійне Дерaжненського р-ну. Українець, малописьменний, червоноармієць 76 зсп 23 зсб. Прож. м. Бійськ Алтайського краю (Росія). Заарешт. 21 серпня 1944 р. Обвинувач. за ст. 54-1а, 54-11 КК УРСР. Засудж. ОН при НКВС СРСР 4 серпня 1945 р. на 5 р. ВТТ. Постановою президії Рівненського облсуду від 14 лютого 1990 р. вирок скасовано, справу припинено за відсутністю складу злочину. (ДАРО, 4999).

Стецюк Сергій Тарасович, 1920 р. н., с. П'ятигори Здолбуніського р-ну. Українець, освіта 4 кл., селянин. Прож. с. П'ятигори Здолбунівського р-ну. Заарешт. 30 жовтня 1949 р. Обвинувач. за ст. 20-54-1а, 54-11 КК УРСР. Засудж. ОН при МДБ СРСР 10 лютого 1950 р. на 10 р. ВТТ. Звільн. 5 квітня 1955 р. Реабіл. висновком прокуратри Рівненської обл. від 28 лютого 1992 р. (ДАРО, 4847).

Стецюк Степан Євгенович, 1928 р. н., с. Плоске Острозького р-ну. Українець, селянин. Прож. с. Плоске Острозького р-ну. Заарешт. 30 квітня 1948 р. Обвинувач. за ст. 54-1а, 54-11 КК УРСР. Засудж. ВТ військ МВС Рівненської обл. 11 серпня 1948 р. на 25 р. ВТТ і 5 р. позбавлення прав з конфіскацією майна. Звільн. 5 серпня 1956 р. Реабіл. висновком прокуратури Рівненської обл. від 25 травня 1992 р. (СБУ, 14948).

Стецюк Степан Климович, 1932 р. н., смт. Мізоч Рівненської обл. Українець, освіта 3 кл., селянин. Прож. х. Клопіт Мізоцької селищної ради Мізоцького р-ну. Заарешт. 14 жовтня 1949 р. Обвинувач. за ст. 20-54-1а, 54-11 КК УРСР. Засудж. ОН при МДБ СРСР 10 лютого 1950 р. на 10 р. ВТТ. Звільн. 14 жовтня 1955 р. Реабіл. висновком прокуратури Рівненської обл. від 7 травня 1993 р. (ДАРО, 5579).

Стецюк Талимон Дем'янович, 1902 р. н., с. Постійне Дерaжненського р-ну. Українець, освіта 4 кл., продавець ССТ. Прож. с. Постійне Дерaжненського р-ну. Заарешт. 18 січня 1950 р. Обвинувач. за ст. 20-54-1а, 54-11 КК УРСР. Засудж. ОН при МДБ СРСР 19 липня 1950 р. на 10 р. ВТТ. Реабіл. висновком прокуратури Рівненської обл. від 30 березня 1992 р. (ДАРО, 4916).

Стецюк Трохим Флорович, 1895 р. н., с. Свищів Демидівського р-ну. Українець, малописьменний, голова сільради. Прож. с. Свищів Демидівського р-ну. Заарешт. 15 листопада 1944 р. Обвинувач. за ст. 54-1а, 54-11 КК УРСР. Засудж. ВТ військ МВС Рівненської обл. 23 жовтня 1945 р. на 10 р. ВТТ і 5 р. позбавлення прав з конфіскацією майна. Помер 12 грудня 1946 р. в окремому табірному пункті № 19 м. Бєрєзнікі Молотовської обл. Реабіл. висновком прокуратури Рівненської обл. від 21 листопада 1991 р. (СБУ, 6629).

Стецюк Федір Максимович, 1926 р. н., с. Повча Дубенського р-ну. Українець, малописьменний, рядовий 28 зсп 12 зсб. Прож. табір Алкіно (Башкирська АРСР). Заарешт. 2 червня 1944 р. Обвинувач. за ст. 58-1а, 58-11 КК РРФСР. Засудж. ОН при НКВС СРСР 11 листопада 1944 р. на 8 р. ВТТ. Постановою президії Рівненського облсуду від 21 грудня 1989 р. вирок скасовано, справу припинено за відсутністю складу злочину. (ДАРО, 4058).

Стецюк Филимон Андрійович, 1910 р. н., с. Береги Млинівського р-ну. Українець, освіта початкова, рядовий 9 зкп 5 зкб. Прож. м. Ставрополь (Росія). Заарешт. 10 серпня 1944 р. Обвинувач. за ст. 54-1а, 54-11 КК УРСР. Засудж. ОН при НКВС СРСР 28 лютого 1945 р. на 8 р. ВТТ. Постановою президії Рівненського облсуду від 12 липня 1960 р. вирок скасовано, справу припинено за відсутністю складу злочину. (ДАРО, 3633).

Стецюк Яків Васильович, 1908 р. н., с. Мала Мильча Вербського р-ну. Українець, освіта 1 кл., рядовий 9 зкп 5 зкб. Прож. м. Ставрополь (Росія). Заарешт. 7 вересня 1944 р. Обвинувач. за ст. 54-1а, 54-11 КК УРСР. Засудж. ОН при НКВС СРСР 7 квітня 1945 р. на 5 р. ВТТ. Постановою президії Рівненського облсуду від 21 грудня 1989 р. вирок скасовано, справу припинено за відсутністю складу злочину. (ДАРО, 4043).

Стєпанов Сєргєй Васільєвіч, 19 жовтня 1890 р. н., м. Здолбунів Рівненської обл. Росіянин, освіта незакінчена вища, приватний учитель. Прож. м. Здолбунів, вул. Пілсудського, 90. Заарешт. 1 жовтня 1939 р. Обвинувач. за ст. 54-13 КК УРСР. Постановою УНКВС у Рівненській обл. від 16 лютого 1940 р. справу припинено, з-під варти звільнено. (ДАРО, 2949).

Стєпанов-Ігнатовіч Василь Климентійович (він же Стєпанов Андрій Андрійович), 1889 р. н., с. Острів Пінської обл. (Білорусія). Білорус, закінчив 4 кл. Гомельської гімназії, селянин. Прож. смт. Зарічне Рівненської обл. Заарешт. 8 березня 1949 р. Обвинувач. за ст. 54-1а, 54-11 КК УРСР. Засудж. ОН при МДБ СРСР 10 вересня 1949 р. до заслання на поселення в Красноярський край. Реабіл. висновком військової прокуратури Західного регіону України від 8 квітня 1996 р. (СБУ, 15881).

Стєпанова Анна Алєксандровна, 1924 р. н., м. Дубровиця Рівненської обл. Росіянка, освіта 8 кл., учителька у с. Берестя. Прож. м. Дубровиця Рівненської обл. Заарешт. 12 серпня 1944 р. Обвинувач. за ст. 54-1а, 54-11 КК УРСР. Засудж. ВТ військ НКВС Рівненської обл. 28 березня 1945 р. на 10 р. ВТТ і 5 р. позбавлення прав з конфіскацією майна. Реабіл. висновком прокуратури Рівненської обл. від 16 червня 1992 р. (СБУ, 8869).

Стєпанова-Дубік Євгєнія Алєксандровна, 1921 р. н., м. Кіровоград. Росіянка, освіта середня, безробітна. Прож. м. Дубровиця Рівненської обл. Заарешт. 12 серпня 1944 р. Обвинувач. за ст. 54-1а, 54-11 КК УРСР, ст. 2 Указу ПВР СРСР від 19 серпня 1943 р. Засудж. ВТ військ НКВС Рівненської обл. 22 грудня 1944 р. на 20 р. каторжних робіт. Звільн. 31 жовтня 1955 р. Реабіл. висновком прокуратури Рівненської обл. від 17 квітня 1991 р. (СБУ, 5365).

Стискун Антон Георгійович, 1908 р. н., с. Озеро Володимирецького р-ну. Українець, рядовий 62 зсп 6 зсб. Прож. м. Ворошиловськ. Заарешт. 7 червня 1944 р. Обвинувач. за ст. 54-1а, 54-11 КК УРСР. Постановою ВКР «Смерш» 6 зсб від 20 липня 1944 р. справу припинено, з-під варти звільнено, направлено у спецтабір НКВС для фільтрації. (ДАРО, 2595)

Стицьков Володимир Федорович, 1928 р. н., с. Коростова Острозького р-ну. Українець, освіта 3 кл., селянин. Прож. с. Коростова Острозького р-ну. Заарешт. 9 лютого 1945 р. Обвинувач. за ст. 54-1а, 54-11 КК УРСР. Постановою ТВ НКВС Ковельської залізниці від 26 травня 1945 р. справу припинено, направлено у спецтабір для подальшої фільтрації. (ДАРО, 2484).

Стицьков Іван Федорович, 1919 р. н. с. Коростова Острозького р-ну. Українець, освіта 5 кл., колгоспник. Прож. с. Михайлівка Острозького р-ну. Заарешт. 3 лютого 1953 р. Обвинувач. за ст. 54-1а, 54-11 КК УРСР. Засудж. ВТ військ МВС Рівненської обл. 19 травня 1953 р. на 25 р. ВТТ і 5 р. позбавлення прав з конфіскацією майна. Ухвалою ВТ військ МВС ЛВО від 8 червня 1953 р. термін покарання знижено до 10 р. ВТТ. Звільн. 22 серпня 1956 р. Реабіл. висновком прокуратури Рівненської обл. від 30 червня 1992 р. (СБУ, 9105).

Стицькова Любов Степанівна, 1922 р. н., с. Михайлівка Острозького р-ну. Українка, колгоспниця. Прож. с. Михайлівка Острозького р-ну. Заарешт. 9 лютого 1953 р. Обвинувач. за ст. 54-1а, 54-11 КК УРСР. Засудж. ВТ військ МВС Рівненської обл. 19 травня 1953 р. на 10 р. ВТТ і 5 р. позбавлення прав з конфіскацією майна. Ухвалою ВТ військ МВС ЛВО від 8 червня 1953 р. термін покарання знижено до 5 р. ВТТ. Звільн. 12 червня 1953 р. Реабіл. висновком прокуратури Рівненської обл. від 30 червня 1992 р. (СБУ, 9105).

Стичак Микола Костянтинович, 1923 р. н., с. П'ятигори Здолбунівського р-ну. Українець, освіта початкова, слюсар паровозного депо ст. Здолбунів. Прож. с. П'ятигори Здолбунівського р-ну. Заарешт. 12 жовтня 1949 р. Обвинувач. за ст. 54-1а, 54-11 КК УРСР. Засудж. ОН при МДБ СРСР 10 лютого 1950 р. на 10 р. ВТТ. Звільн. 8 травня 1956 р. Постановою президії Рівненського облсуду від 25 квітня 1990 р. вирок скасовано, справу припинено за відсутністю складу злочину. (ДАРО, 4847).

Стібиш Єгор Лукашович, 1925 р. н., с. Озеро Володимирецького р-ну. Українець, освіта 3 кл., селянин. Прож. с. Озеро Володимирецького р-ну. Заарешт. 26 червня 1947 р. Обвинувач. за ст. 54-1а, 54-11 КК УРСР. Постановою УМДБ у Рівненській обл. від 13 листопада 1947 р. справу припинено. (ДАРО, 2157).

Стібиш Костянтин Назарович, 1921 р. н., с. Озеро Володимирецького р-ну. Українець, селянин. Прож. с. Озеро Володимирецького р-ну. Заарешт. 26 березня 1950 р. Обвинувач. за ст. 20-54-1а, 54-11 КК УРСР. Засудж. ОН при МДБ СРСР 20 вересня 1950 р. на 10 р. ВТТ. Ухвалою ВТ ПрикВО від 22 вересня 1956 р. термін покарання знижено до 5 р. ВТТ. Звільн. 16 жовтня 1956 р. Реабіл. висновком прокуратури Рівненської обл. від 28 травня 1993 р. (СБУ, 13016).

Стібиш Назар Савович, 1899 р. н., с. Озеро Володимирецького р-ну. Українець, освіта 8 кл., червоноармієць 62 зсп 6 зсб. Прож. м. Ворошиловськ. Заарешт. 23 травня 1944 р. Обвинувач. за ст. 54-1а, 54-11 КК УРСР. Засудж. ОН при НКВС СРСР 7 жовтня 1944 р. на 10 р. ВТТ. Ухвалою ВТ КВО від 28 вересня 1956 р. вирок скасовано, справу припинено за відсутністю складу злочину. (ДАРО, 3278).

Стібиш Панас Іванович, 1922 р. н., с. Озеро Володимирецького р-ну. Українець, освіта 2 кл., рядовий 62 зсп 6 зсб. Прож. м. Ворошиловськ. Заарешт. 29 травня 1944 р. Обвинувач. за ст. 54-1а, 54-11 КК УРСР. Засудж. ОН при НКВС СРСР 7 жовтня 1944 р. на 10 р. ВТТ. Реабіл. висновком прокуратури Рівненської обл. від 27 вересня 1992 р. (ДАРО, 5160).

Стодольський Сильвестр Марцинович, 2 листопада 1912 р. н., с. Радлув Островського п-ту (Польща). Поляк, освіта середня, вчитель фізкультури. Прож. м. Рівне, вул. Виспенська, 37. Заарешт. 13 грудня 1939 р. Обвинувач. за ст. 54-13 КК УРСР. Постановою УНКВС у Рівненській обл. від 25 січня 1940 р. справу

припинено, з-під варти звільнено. (ДАРО, 2856).

Стожук Катерина Панасівна, 1929 р. н., с. Кустичі Турійського р-ну Волинської обл. Українка, освіта 5 кл., перебувала на нелегальному становищі. Заарешт. 13 травня 1952 р. Обвинувач. за ст. 54-1а, 54-11 КК УРСР. Засудж. ВТ військ МДБ Рівненської обл. 28 серпня 1952 р. на 25 р. ВТТ і 5 р. позбавлення прав з конфіскацією майна. Звільн. 27 липня 1956 р. Реабіл. висновком прокуратури Рівненської обл. від 21 листопада 1991 р. (СБУ, 6888).

Столовий Степан Онуфрійович, 1923 р. н., с. Склад-Сольний Перемишльського р-ну Дрогобицької обл. Українець, освіта 2 кл., селянин. Прож. с. Бабин Гощанського р-ну. Заарешт. 23 листопада 1944 р. Обвинувач. за ст. 54-1а, 54-11 КК УРСР, ст. 2 Указу ПВР СРСР від 19 квітня 1943 р. Засудж. ВТ військ НКВС Рівненської обл. 9 лютого 1945 р. на 20 р. каторжних робіт і 5 р. позбавлення прав з конфіскацією майна. Помер 29 травня 1954 р. у Бєрлагу. Реабіл. висновком прокуратури Рівненської обл. від 9 серпня 1993 р. (СБУ, 13636).

Столяк Микола Петрович, 1920 р. н., с. Тютьковичі Рівненського р-ну. Українець, освіта 5 кл., каменяр БМУ № 2 «Головполіграфкінобуд». Прож. ст. Апрєлєвка Нарофомінського р-ну Московської обл. Заарешт. 23 листопада 1955 р. Обвинувач. за ст. 54-1а КК УРСР. Постановою УКДБ при РМ УРСР у Рівненській обл. від 22 лютого 1956 р. справу припинено, з-під варти звільнено. (ДАРО, 2607-2608).

Столяр Ганна Прокопівна, 1911 р. н., с. Велика Харуча Межиріцького р-ну. Українка, селянка. Прож. с. Іванівка Межиріцького р-ну. Заарешт. 7 липня 1948 р. Обвинувач. за ст. 20-54-1а КК УРСР. Засудж. ОН при МДБ СРСР 25 вересня 1948 р. на 8 р. ВТТ. Звільн. 17 серпня 1955 р. Реабіл. висновком прокуратури Рівненської обл. від 21 квітня 1993 р. (ДАРО, 5376).

Столяр Валентина Минівна, 1922 р. н., с. Хорів Острозького р-ну. Українка, перебувала на нелегальному становищі. Прож. с. Хорів Острозького р-ну. Заарешт. 12 листопада 1944 р. Обвинувач. за ст. 54-1а, 54-11 КК УРСР, ст. 2 Указу ПВР СРСР від 19 квітня 1943 р. Засудж. ВТ військ НКВС Рівненської обл. 9 грудня 1944 р. на 20 р. каторжних робіт і 5 р. позбавлення прав з конфіскацією майна. Ухвалою ВК ВС СРСР від 16 серпня 1947 р. термін покарання знижено до 10 р. ВТТ. Реабіл. висновком прокуратури Рівненської обл. від 24 квітня 1992 р. (СБУ, 11470).

Столяр Василь Степанович, 1900 р. н., с. Коловерти Межиріцького р-ну. Українець, освіта початкова, селянин. Прож. с. Коловерти Межиріцького р-ну. Заарешт. 17 червня 1940 р. Обвинувач. за ст. 54-13 КК УРСР. Засудж. ОН при НКВС СРСР 7 травня 1941 р. на 5 р. ВТТ. Реабіл. висновком прокуратури Рівненської обл. від 28 серпня 1989 р. (ДАРО, 710).

Столяр Віктор Никифорович, 1906 р. н., смт. Рафалівка Рівненської обл. Українець, освіта початкова, муляр-пічник у військових казармах. Прож. м. Сарни, вул. Чапаєва, 54. Заарешт. 9 квітня 1940 р. Обвинувач. за ст. 54-13 КК УРСР. Засудж. ОН при НКВС СРСР 25 жовтня 1940 р. на 8 р. ВТТ. Реабіл. висновком прокуратури Рівненської обл. від 19 січня 1990 р. (ДАРО, 1074).

Столяр Володимир Олександрович, 23 грудня 1916 р. н., с. Яневичі Рівненського р-ну. Українець, освіта 6 кл., селянин. Прож. Яневичі Рівненського р-ну. Заарешт. 24 жовтня

1939 р. Обвинувач. за ст. 54-10 КК УРСР. Постановою УНКВС у Рівненській обл. від 9 серпня 1940 р. справу припинено, з-під варти звільнено. Удруге заарешт. 13 липня 1944 р. На той час – рядовий 42 зсп 15 зсб. Прож. м. Ростов-на-Дону (Росія). Обвинувач. за ст. 58-1а, 58-11 КК РРФСР. Засудж. ОН при НКВС СРСР 6 січня 1945 р. на 8 р. ВТТ. Постановою президії Рівненського облсуду від 17 січня 1990 р. вирок скасовано, справу припинено за відсутністю складу злочину. (ДАРО, 1725, 4630).

Столяр Євген Семенович, 1911 р. н., с. Кунин Мізоцького р-ну. Українець, освіта початкова, селянин. Прож. с. Кунин Мізоцького р-ну. Заарешт. 3 січня 1945 р. Обвинувач. за ст. 54-1а, 54-11 КК УРСР, ст. 2 Указу ПВР СРСР від 19 серпня 1943 р. Засудж. ВТ військ НКВС Рівненської обл. 9 березня 1945 р. на 20 р. каторжних робіт і 5 р. позбавлення прав з конфіскацією майна. Звільн. 12 липня 1956 р. Реабіл. висновком прокуратури Рівненської обл. від 5 квітня 1992 р. (СБУ, 8262).

Столяр Леонтій Михайлович, 1924 р. н., с. Стара Рафалівка Рафалівського р-ну. Українець, освіта 8 кл., рядовий 53 зсп 11 зсб. Прож. м. Харків. Заарешт. 11 травня 1944 р. Обвинувач. за ст. 54-1а, 54-11 КК УРСР. Засудж. ОН при НКВС СРСР 29 липня 1944 р. на 8 р. ВТТ. Помер 11 травня 1945 р. у Херсонському табірному відділенні НКВС. Реабіл. висновком прокуратури Рівненської обл. від 14 вересня 1992 р. (ДАРО, 5190).

Столяр Любов Василівна, 1925 р. н., с. Коловерти Межиріцького р-ну. Українка, освіта 2 кл., селянка. Прож. с. Коловерти Межиріцького р-ну. Заарешт. 28 серпня 1948 р. Обвинувач. за ст. 54-1а, 54-11 КК УРСР. Засудж. ОН при МДБ СРСР 12 лютого 1949 р. на 10 р. ВТТ. Звільн. 21 травня 1956 р. Реабіл. висновком прокуратури Рівненської обл. від 23 червня 1992 р. (ДАРО, 5051).

Столяр Марія Семенівна, 1927 р. н., с. Кунин Мізоцького р-ну. Українка, малописьменна, селянка. Прож. с. Кунин Мізоцького р-ну. Заарешт. 6 квітня 1945 р. Обвинувач. за ст. 54-1а, 54-11 КК УРСР. Засудж. ВТ військ НКВС Рівненської обл. 24 жовтня 1945 р. на 10 р. ВТТ і 5 р. позбавлення прав з конфіскацією майна. Звільн. 8 листопада 1954 р. Реабіл. висновком прокуратури Рівненської обл. від 5 квітня 1992 р. (СБУ, 8203).

Столяр Микола Олександрович, 1907 р. н., с. Яневичі Рівненського р-ну. Українець, освіта 2 кл., червоноармієць 42 зсп 15 зсб. Прож. м. Ростов-на-Дону (Росія). Заарешт. 13 червня 1944 р. Обвинувач. за ст. 58-1а, 58-11 КК РРФСР. Засудж. ОН при НКВС СРСР 7 квітня 1945 р. на 5 р. ВТТ. Постановою президії Рівненького облсуду від 22 червня 1966 р. вирок скасовано, справу припинено за недоведеністю обвинувачення. (ДАРО, 3544).

Столяр Михайло Никифорович, 1924 р. н., с. Білашів Острозького р-ну. Українець, продавець магазину. Прож. с. Білашів Острозького р-ну. Заарешт. 3 березня 1950 р. Обвинувач. за ст. 54-1а, 54-11 КК УРСР. Засудж. ОН при МДБ СРСР 19 серпня 1950 р. на 10 р. ВТТ. Звільн. 10 липня 1956 р. Постановою президії Рівненського облсуду від 10 листопада 1993 р. вирок скасовано, справу припинено за відсутністю складу злочину. (СБУ, 15896).

Столяр Сергій Никифорович, 1929 р. н., с. Білашів Острозького р-ну. Українець, студент 3 курсу Острозької педшколи. Прож. с. Білашів Острозького р-ну. Заарешт. 24 жовтня 1946 р. Обвину-

вач. за ст. 54-1а, 54-11, 54-10 ч. 1 КК УРСР. Засудж. ВТ військ МВС Рівненської обл. 17 лютого 1947 р. на 10 р. ВТТ з конфіскацією майна. Звільн. 8 червня 1953 р. Реабіл. висновком прокуратури Рівненської обл. від 24 вересня 1992 р. (СБУ, 10623).

Столяр Терентій Геврасійович, 1911 р. н., м. Березне Рівненської обл. Українець, освіта 2 кл., перебував на нелегальному становищі. Заарешт. 17 листопада 1944 р. Обвинувач. за ст. 54-1а, 54-11 КК УРСР, ст. 2 Указу ПВР СРСР від 19 квітня 1943 р. Засудж. ВТ військ НКВС Київської обл. 19 лютого 1945 р. на 15 р. каторжних робіт і 5 р. позбавлення прав з конфіскацією майна. Реабіл. висновком прокуратури Рівненської обл. від 17 червня 1993 р. (СБУ, 13263).

Столяр Филимон Семенович, 1924 р. н., с. Кунин Мізоцького р-ну. Українець, освіта 2 кл., селянин. Прож. с. Кунин Мізоцького р-ну. Заарешт. 18 січня 1945 р. Обвинувач. за ст. 54-1а, 54-11 КК УРСР, ст. 2 Указу ПВР СРСР від 19 квітня 1943 р. Засудж. ВТ військ НКВС Рівненської обл. 21 квітня 1945 р. на 20 р. каторжних робіт і 5 р. позбавлення прав з конфіскацією майна. Реабіл. висновком прокуратури Рівненської обл. від 15 травня 1992 р. (СБУ, 8471).

Столяр Хома Архипович, 1900 р. н., с. Рудня Дубровицького р-ну. Українець, селянин. Прож. с. Рудня Дубровицького р-ну. Заарешт. 28 вересня 1946 р. Обвинувач. за ст. 54-1а, 54-11 КК УРСР, ст. 2 Указу ПВР СРСР від 19 квітня 1943 р. Засудж. ВТ військ МВС Рівненської обл. 25 березня 1947 р. на 15 р. каторжних робіт і 5 р. позбавлення прав з конфіскацією майна. Постановою президії Рівненського облсуду від 10 березня 1993 р. вирок скасовано, справу припинено за відсутністю складу злочину. (СБУ, 14825).

Столярець Юрій Павлович, 1904 р. н., м. Острог Рівненської обл. Українець, закінчив Гданський політехнічний інститут, бухгалтер радгоспу «Нєціпино». Прож. радгосп «Нєціпино» Коломенського р-ну Московської обл. (Росія). Заарешт. 14 червня 1947 р. Обвинувач. за ст. 58-4 КК РРФСР. Засудж. ВТ військ МВС Московської обл. 19 вересня 1947 р. на 10 р. ВТТ і 5 р. позбавлення прав. Звільн. 19 листопада 1955 р. Реабіл. висновком прокуратури Рівненської обл. від 26 листопада 1992 р. (СБУ, 10323).

Столяров Борис Міхайловіч, 1905 р. н., м. Здолбунів Рівненської обл. Росіянин, закінчив Львівський політехнічний інститут, начальник дистанції 4 будівельної дільниці особливого будівництва НКВС. Прож. м. Червоноармійськ. Заарешт. 10 квітня 1940 р. Обвинувач. за ст. 54-13 КК УРСР. Постановою УНКВС у Рівненській обл. від 26 серпня 1940 р. справу припинено, з-під варти звільн. 29 серпня 1940 р. (ДАРО, 2784).

Столярчик Євгенія Юліанівна, 1911 р. н., с. Житин Олександрійського р-ну. Полька, освіта 7 кл., домогосподарка. Прож. м. Рівне, вул. Замкова, 5. Заарешт. 25 січня 1945 р. Обвинувач. за ст. 54-1а, 54-11 КК УРСР. Засудж. ОН при НКВС СРСР 4 серпня 1945 р. на 5 р. заслання в Сузунський район. Постановою президії Рівненського облсуду від 17 січня 1990 р. вирок скасовано, справу припинено за відсутністю складу злочину. (ДАРО, 4623).

Столярчук Ананій Тихонович, 1923 р. н., с. Білашів Острозького р-ну. Українець, вояк УПА, перебував на нелегальному становищі. Заарешт. 25 грудня 1945 р. Обвинувач. за ст. 20-54-1а, 54-11 КК УРСР. Засудж. ВТ військ НКВС Рівненської обл. 16 лютого 1946 р. на 10 р. ВТТ і 5 р. позбавлення прав

з конфіскацією майна. Звільн. 13 жовтня 1954 р. Реабіл. висновком прокуратури Рівненської обл. від 17 березня 1993 р. (СБУ, 12030).

Столярчук Ганна Іванівна, 1920 р. н., с. Козин Рівненської обл. Українка, неписьменна, селянка. Прож. с. Козин Рівненської обл. Заарешт. 13 листопада 1944 р. Обвинувач. за ст. 54-3 КК УРСР. Засудж. ВТ військ НКВС Рівненської обл. 26 вересня 1945 р. на 10 р. ВТТ і 5 р. позбавлення прав. Померла 7 січня 1946 р. Реабіл. висновком прокуратури Рівненської обл. від 31 січня 1993 р. (СБУ, 11204).

Столярчук Григорій Савович, 1906 р. н., с. Турецька Гора Млинівського р-ну. Українець, письменний, селянин. Прож. с. Турецька Гора Млинівського р-ну. Заарешт. 28 січня 1941 р. Обвинувач. за ст. 54-2, 54-11 КК УРСР. Засудж. Рівненським облсудом 9-11 червня 1941 р. до ВМП – розстрілу з конфіскацією майна. Вирок виконано 22 червня 1941 р. Реабіл. висновком прокуратури Рівненської обл. від 8 квітня 1992 р. (СБУ, 8279, т. 1-2).

Столярчук Денис Іванович, 1894 р. н., с. Подоляни Гощанського р-ну. Українець, освіта 3 кл., селянин. Прож. с. Дорогобуж Гощанського р-ну. Заарешт. 17 лютого 1950 р. Обвинувач. за ст. 20-54-1а, 54-11 КК УРСР. Засудж. ОН при МДБ СРСР 22 липня 1950 р. на 10 р. ВТТ. Постановою президії Рівненського облсуду від 25 квітня 1990 р. вирок скасовано, справу припинено за відсутністю складу злочину. (ДАРО, 4399).

Смолярчук Дмитро Прокопович, 1896 р. н., с. Здовбиця Дубенського р-ну. Українець, неписьменний, селянин. Прож. м. Дубно, вул. Садова, 11. Заарешт. 2 червня 1944 р. Обвинувач. за ст. 54-1а, 54-11 КК УРСР. Постановою Дубенського РВ НКВС від 11 січня 1945 р. справу припинено, з-під варти звільн. 15 січня 1945 р. (ДАРО, 1270).

Столярчук Євтух Якович, 1899 р. н., с. Дроздів Тучинського р-ну. Українець, селянин. Прож. с. Дроздів Тучинського р-ну. Заарешт. 10 червня 1949 р. Обвинувач. за ст. 20-54-1а КК УРСР. Засудж. ВТ військ МВС Рівненської обл. 14 липня 1949 р. на 10 р. ВТТ і 5 р. позбавлення прав з конфіскацією майна. Ухвалою ВТ ПрикВО від 28 березня 1955 р. термін покарання знижено до 7 р. ВТТ і 2 р. позбавлення прав. Звільн. 23 квітня 1956 р. Реабіл. висновком прокуратури Рівненської обл. від 27 квітня 1993 р. (СБУ, 12571).

Столярчук Іван Олексійович, 1921 р. н., с. Бистричі Березнівського р-ну. Українець, малописьменний, рядовий 104 зсп 39 зсб. Прож. м. Ялуторовськ Омської обл. (Росія). Заарешт. 3 вересня 1944 р. Обвинувач. за ст. 54-1а, 54-11 КК УРСР. Засудж. ОН при НКВС СРСР 21 квітня 1945 р. на 10 р. ВТТ. Звільн. 26 березня 1951 р. Реабіл. висновком прокуратури Рівненської обл. від 29 травня 1992 р. (ДАРО, 5756).

Столярчук Іван Остапович, 1923 р. н., с. Бистричі Людвипільського р-ну. Українець, освіта 6 кл., червоноармієць 104 зсп 39 зсб. Прож. м. Ялуторовськ Омської обл. (Росія). Заарешт. 24 серпня 1944 р. Обвинувач. за ст. 54-1а, 54-11 КК УРСР. Постановою ВКР «Смерш» 39 зсб від 29 січня 1945 р. справу припинено. (ДАРО, 3230).

Столярчук Іван Прокопович, 1906 р. н., с. Великі Рикані Острожецького р-ну. Українець, освіта 3 кл., рядовий 9 зкп 5 зкб. Прож. м. Ставрополь (Росія). Заарешт. 2 вересня 1944 р. Обвинувач. за ст. 54-1а, 54-11 КК УРСР. Засудж. ОН при НКВС СРСР 28 лютого 1945 р. на 8 р. ВВТ. Помер 29 грудня 1948 р. у Вятлагу. Реабіл.

висновком прокуратури Рівненської обл. від 8 червня 1993 р. (СБУ, 13067).

Столярчук Кузьма Олексійович, 1916 р. н., с. Бистричі Людвипільського р-ну. Українець, освіта 3 кл., червоноармієць 104 зсп 39 зсб. Прож. м. Ялуторовськ Омської обл. (Росія). Заарешт. 24 серпня 1944 р. Обвинувач. за ст. 54-1а, 54-11 КК УРСР. Засудж. ОН при НКВС СРСР 19 травня 1945 р. на 10 р. ВТТ. Реабіл. висновком прокуратури Рівненської обл. від 7 квітня 1993 р. (ДАРО, 5597).

Столярчук Леонтій Павлович, 1929 р. н., кол. Шитня Корецького р-ну. Українець, селянин. Прож. Старокорецькі хутори Корецького р-ну. Заарешт. 9 липня 1946 р. Обвинувач. за ст. 54-1а, 54-11 КК УРСР. Засудж. ВТ військ МВС Рівненської обл. 17 серпня 1946 р. на 10 р. ВТТ. Звільн. 22 червня 1954 р. Реабіл. висновком прокуратури Рівненської обл. від 22 червня 1992 р. (СБУ, 11986).

Столярчук Лідія Іванівна, 1925 р. н., смт. Гоща Рівненської обл. Українка, секретар земельного відділу Гощанського райвиконкому. Прож. смт. Гоща Рівненської обл. Заарешт. 30 березня 1944 р. Обвинувач. за ст. 54-1а, 54-11 КК УРСР. Засудж. ВТ військ НКВС Рівненської обл. 14 червня 1944 р. на 10 р. ВТТ і 5 р. позбавлення прав з конфіскацією майна. Постановою президії Рівненського облсуду від 31 січня 1990 р. вирок скасовано, справу припинено за відсутністю складу злочину. (СБУ, 7231).

Столярчук Марія Михайлівна, 1907 р. н., с. Турецька Гора Млинівського р-ну. Українка, освіта початкова, колгоспниця. Прож. с. Турецька Гора Млинівського р-ну. Заарешт. 7 березня 1953 р. Обвинувач. за ст. 54-10 ч. 1, 54-12 КК УРСР. Засудж. Рівненським облсудом 4 липня 1953 р. на 10 р. ВТТ і 5 р. позбавлення прав. Ухвалою СК в кримінальних справах ВС СРСР від 22 березня 1955 р. термін покарання знижено до 5 р. ВТТ. Звільн. 18 квітня 1955 р. Реабіл. висновком прокуратури Рівненської обл. від 4 березня 1992 р. (СБУ, 7525).

Столярчук Михайло Оксентійович, 1894 р. н., с. Голишів Клеванського р-ну. Українець, освіта початкова, селянин. Прож. с. Голишів Клеванського р-ну. Заарешт. 23 березня 1944 р. Обвинувач. за ст. 20-54-1а, 54-11 КК УРСР. Засудж. ВТ військ НКВС Рівненської обл. 2 жовтня 1945 р. на 10 р. ВТТ і 5 р. позбавлення прав з конфіскацією майна. Звільн. 22 березня 1954 р. Реабіл. висновком прокуратури Рівненської обл. від 20 липня 1992 р. (СБУ, 10633).

Столярчук Олександр Микитович, 1901 р. н., с. Лопавше Демидівського р-ну. Українець, неписьменний, рядовий 265 сп 20 сд. Заарешт. 27 червня 1944 р. Обвинувач. за ст. 54-1а, 54-11 КК УРСР. Засудж. ОН при НКВС СРСР 17 лютого 1945 р. на 5 р. ВТТ. Постановою президії Рівненського облсуду від 11 жовтня 1989 р. вирок скасовано, справу припинено за відсутністю складу злочину. (ДАРО, 3889).

Столярчук Павло Трифонович, 1921 р. н., с. Жобрин Рівненського р-ну. Українець, секретар сільради. Прож. с. Жобрин Рівненського р-ну. Заарешт. 2 квітня 1945 р. Обвинувач. за ст. 54-1а, 54-11 КК УРСР. Здійснив втечу з-під варти 11 серпня 1945 р., оголошений у розшук. Постановою Деражненського РВ НКВС від 1 вересня 1945 р. справу припинено у зв'язку з втечею обвинуваченого. Наприкінці 1945 р. вбитий Цуманським гарнізоном. Постановою УКДБ при РМ УРСР у Рівненській обл. від 22 січня 1964 р. справу припинено у зв'язку зі смертю обвинуваченого. Постановою прокуратури Рівненської обл.

від 4 лютого 1993 р. справу припинено за відсутністю складу злочину. (СБУ, 11379).

Столярчук Петро Антонович (назвався Подолинський Петро Григорович), 1917 р. н., с. Малий Житин Олександрійського р-ну. Українець, освіта початкова, селянин. Прож. с. Малий Житин Олександрійського р-ну. Заарешт. 13 жовтня 1944 р. Обвинувач. за ст. 54-1а, 54-11 КК УРСР, ст. 2 Указу ПВР СРСР від 19 квітня 1943 р. Засудж. ВТ військ НКВС Рівненської обл. 29 червня 1945 р. на 20 р. каторжних робіт і 5 р. позбавлення прав з конфіскацією майна. Ухвалою ВТ ПрикВО від 11 вересня 1956 р. вирок скасовано, справу припинено, з-під варти звільнено. (СБУ, 1744).

Столярчук Петро Федорович (назвався Бондар Микита Іванович), 1915 р. н., с. Городок Рівненського р-ну. Українець, освіта 5 кл., робітник Оржівського деревообробного заводу. Прож. с. Городок Рівненського р-ну. Заарешт. 20 листопада 1946 р. Обвинувач. за ст. 54-1а, 54-11 КК УРСР. Засудж. ВТ військ МВС Рівненської обл. 7 березня 1947 р. на 10 р. ВТТ і 5 р. позбавлення прав з конфіскацією майна. Звільн. 29 листопада 1955 р. Реабіл. висновком прокуратури Рівненської обл. від 30 листопада 1992 р. (СБУ, 10455).

Столярчук Петро Юхимович, 1915 р. н., с. Тушебин Острозького р-ну. Українець, неписьменний, селянин. Прож. с. Буща Мізоцького р-ну. Заарешт. 17 листопада 1945 р. Обвинувач. за ст. 54-1а, 54-11, 206-7 КК УРСР. Засудж. ВТ 13 армії 28 грудня 1945 р. на 10 р. ВТТ і 5 р. позбавлення прав з конфіскацією майна. Звільн. 20 квітня 1956 р. Реабіл. висновком прокуратури Рівненської обл. від 2 червня 1992 р. (СБУ, 9310).

Столярчук Сергій Самуїлович, 1916 р. н., м. Київ. Українець, освіта 5 кл., селянин. Прож. с. Козин Дубенського п-ту. Заарешт. 19 листопада 1939 р. Обвинувач. за ст. 54-2, 54-10, 54-11 КК УРСР. Засудж. ОН при НКВС СРСР 1 березня 1941 р. на 8 р. ВТТ. Постановою президії Рівненського облсуду від 18 квітня 1956 р. вирок скасовано, справу припинено за відсутністю складу злочину. (ДАРО, 2958).

Столярчук Софія Григорівна, 1928 р. н., с. Мудринець Грубешівського п-ту Люблінського воєв. (Польща). Українка, освіта 4 кл., селянка. Прож. с. Берестовець Костопільського р-ну. Заарешт. 5 червня 1946 р. Обвинувач. за ст. 20-54-1а, 54-11 КК УРСР. Засудж. ВТ військ МВС Рівненської обл. 30 липня 1946 р. на 10 р. ВТТ з конфіскацією майна. Звільн. 23 липня 1954 р. Реабіл. висновком прокуратури Рівненської обл. від 27 лютого 1993 р. (СБУ, 12619).

Столярчук Тетяна Іванівна, 1928 р. н., с. Переросля Вербського р-ну. Українка, освіта 3 кл., секретар сільради. Прож. с. Переросля Вербського р-ну. Заарешт. 23 січня 1949 р. Обвинувач. за ст. 20-54-1а КК УРСР. Засудж. ВТ військ МВС Рівненської обл. 22 березня 1949 р. на 25 р. ВТТ і 5 р. позбавлення прав з конфіскацією майна. Ухвалою ВК ВС СРСР від 31 березня 1954 р. термін покарання знижено до 5 р. ВТТ. Звільн. 30 квітня 1954 р. Реабіл. висновком прокуратури Рівненської обл. від 27 квітня 1993 р. (СБУ, 12556).

Столярчук Тимофій Аврамович, 1927 р. н., с. Подоляни Гощанського р-ну. Українець, освіта 4 кл., селянин. Прож. с. Подоляни Гощанського р-ну. Заарешт. 28 липня 1944 р. Обвинувач. за ст. 54-1а, 54-11 КК УРСР. Засудж. ВТ військ НКВС Рівненської обл. 26 жовтня 1944 р. до ВМП – розстрілу з конфіскацією майна. Постановою ПВР СРСР від 26 січня

1945 р. ВМП замінено на 20 р. каторжних робіт. Звільн. 14 червня 1955 р. Реабіл. висновком прокуратури Рівненської обл. від 23 липня 1992 р. (СБУ, 9577).

Столярчук Трохим Павлович, 1925 р. н., с. Вовничі Млинівського р-ну. Українець, освіта 7 кл., селянин. Прож. с. Вовничі Млинівського р-ну. Заарешт. 25 лютого 1944 р. Обвинувач. за ст. 58-2 КК РРФСР. Засудж. ВТ 13 армії 8 березня 1944 р. на 10 р. ВТТ і 5 р. позбавлення прав з конфіскацією майна. Звільн. 13 лютого 1954 р. Реабіл. висновком прокуратури Рівненської обл. від 24 лютого 1992 р. (СБУ, 8250).

Столярчук Федір Гнатович, 1921 р. н., с. Ільпибоки Демидівського р-ну. Українець, освіта 2 кл., рядовий 101 зсп 16 зсб. Прож. м. Борисоглєбськ Воронезької обл. (Росія). Заарешт. 17 травня 1944 р. Обвинувач. за ст. 58-1а, 58-11 КК РРФСР. Засудж. ОН при НКВС СРСР 19 серпня 1944 р. на 10 р. ВТТ. Звільн. 28 лютого 1954 р. Реабіл. висновком прокуратури Рівненської обл. від 14 вересня 1992 р. (ДАРО, 5146).

Столярчук Федір Григорович, 1921 р. н., с. Подоляни Гощанського р-ну. Українець, освіта 3 кл., селянин. Прож. с. Новосілки Здолбунівського р-ну. Заарешт. 10 березня 1944 р. Обвинувач. за ст. 54-1а, 54-11 КК УРСР, ст. 2 Указу ПВР СРСР від 19 квітня 1943 р. Засудж. ВТ військ НКВС Рівненської обл. 27 липня 1944 р. на 15 р. каторжних робіт і 5 р. позбавлення прав з конфіскацією майна. Звільн. 27 квітня 1956 р. Реабіл. висновком прокуратури Рівненської обл. від 27 лютого 1992 р. (СБУ, 7538).

Столярчук Федір Павлович, 1893 р. н., с. Городок Рівненського р-ну. Українець, стрілок ВОХР Рівненського обласного управління зв'язку. Прож. с. Городок Рівненського р-ну. Заарешт. 6 листопада 1944 р. Обвинувач. за ст. 54-1а, 54-11 КК УРСР, ст. 2 Указу ПВР СРСР від 19 квітня 1943 р. Засудж. ВТ Ковельської залізниці 26 лютого 1945 р. на 15 р. каторжних робіт і 5 р. позбавлення прав з конфіскацією майна. Звільн. 29 червня 1956 р. Реабіл. висновком прокуратури Рівненської обл. від 28 вересня 1993 р. (СБУ, 14424).

Столярчук Юлія Петрівна, 1924 р. н., с. Пащиха Демидівського р-ну. Українка, освіта 4 кл., селянка. Прож. с. Пащиха Демидівського р-ну. Заарешт. 25 серпня 1944 р. Обвинувач. за ст. 54-1а, 54-11 КК УРСР, ст. 2 Указу ПВР СРСР від 19 серпня 1943 р. Засудж. ВТ військ НКВС Рівненської обл. 15 грудня 1944 р. на 15 р. каторжних робіт і 5 р. позбавлення прав з конфіскацією майна. Звільн. 19 листопада 1955 р. Реабіл. висновком прокуратури Рівненської обл. від 12 грудня 1991 р. (СБУ, 7763).

Столярчук Яким Максимович, 1912 р. н., с. Дмитрівка Гощанського р-ну. Українець, освіта 2 кл., колгоспник. Прож. с. Дмитрівка Гощанського р-ну. Заарешт. 17 лютого 1950 р. Обвинувач. за ст. 20-54-1а, 54-11 КК УРСР. Засудж. ОН при МДБ СРСР 19 липня 1950 р. на 5 р. ВТТ. Постановою президії Рівненського облсуду від 29 листопада 1989 р. вирок скасовано, справу припинено за відсутністю складу злочину. (ДАРО, 3875).

Стопницький Берек Шаєвич, 1909 р. н., м. Лодзь (Польща). Єврей, письменний, кравець. Прож. м. Рівне. Заарешт. 5 червня 1940 р. Обвинувач. за ст. 80 КК УРСР. Засудж. ОН при НКВС СРСР 26 вересня 1940 р. на 3 р. ВТТ. (ДАРО, 3014).

Сторожук Василь Володимирович, 1930 р. н., с. Бранів Межиріцького р-ну. Українець, освіта 3 кл., селянин. Прож. с. Бранів Межиріцького р-ну.

Заарешт. 28 липня 1949 р. Обвинувач. за ст. 20-54-1а, 54-8 КК УРСР. Засудж. ОН при МДБ СРСР 26 листопада 1949 р. на 25 р. ВТТ. Ухвалою ВТ ПрикВО від 31 травня 1956 р. термін покарання знижено до 7 р. ВТТ. Звільн. 1 липня 1956 р. Реабіл. висновком прокуратури Рівненської обл. від 29 січня 1992 р. (ДАРО, 4677).

Сторожук Володимир Данилович, 1905 р. н., с. Бранів Межиріцького р-ну. Українець, освіта 2 кл., селянин. Прож. с. Бранів Межиріцького р-ну. Заарешт. 15 березня 1949 р. Обвинувач. за ст. 54-1а, 54-11 КК УРСР. Засудж. ВТ військ МВС Рівненської обл. 28 квітня 1949 р. на 25 р. ВТТ і 5 р. позбавлення прав з конфіскацією майна. Ухвалою ВТ ПрикВО від 15 лютого 1956 р. термін покарання знижено до 10 р. ВТТ і 3 р. позбавлення прав. Звільн. 11 вересня 1956 р. Реабіл. висновком прокуратури Рівненської обл. від 26 лютого 1992 р. (СБУ, 7236).

Сторожук Галина Василівна, 1924 р. н., с. Комарівка Комсомольського р-ну Вінницької обл. Українка, освіта 7 кл., хористка Рівненської обласної філармонії. Прож. с. Дубини Острозького р-ну. Заарешт. 20 травня 1947 р. Обвинувач. за ст. 54-4 КК УРСР. Засудж. Рівненським облсудом 17 вересня 1948 р. на 25 р. ВТТ і 5 р. позбавлення прав. Звільн. 7 травня 1956 р. Реабіл. висновком прокуратури Рівненської обл. від 6 березня 1992 р. (СБУ, 7522).

Сторожук Ганна Іванівна, 1922 р. н., с. Пашуки Гощанського р-ну. Українка, освіта 3 кл., селянка. Прож. с. Пашуки Гощанського р-ну. Заарешт. 30 березня 1946 р. Обвинувач. за ст. 54-1а, 54-11 КК УРСР. Засудж. ВТ військ МВС Рівненської обл. 17 серпня 1946 р. на 10 р. ВТТ і 5 р. позбавлення прав з конфіскацією майна. Реабіл. висновком прокуратури Рівненської обл. від 15 жовтня 1991 р. (СБУ, 5566).

Сторожук Купріян Арсентійович, 1916 р. н., с. Пашуки Гощанського р-ну. Українець, червоноармієць 152 гсп 50 гсд. Заарешт. 4 червня 1944 р. Обвинувач. за ст. 54-1б, 54-11 КК УРСР. Засудж. ВТ 28 армії 1 липня 1944 р. на 10 р. ВТТ і 5 р. позбавлення прав з конфіскацією майна. Звільн. 10 січня 1954 р. Реабіл. висновком військової прокуратури Західного регіону України від 3 березня 1995 р. (СБУ, 15686).

Сторожук Михайло Оксентійович, 1921 р. н., с. Пашуки Гощанського р-ну. Українець, освіта 3 кл., рядовий 148 гсп 50 гсд. Заарешт. 14 червня 1944 р. Обвинувач. за ст. 54-1б, 54-2, 54-11 КК РРФСР. Засудж. ОН при НКВС СРСР 17 лютого 1945 р. на 8 р. ВТТ. Реабіл. висновком військової прокуратури Західного регіону України від 3 травня 1995 р. (ДАРО, 5813).

Сторожук Павло Мартинович, 1890 р. н., с. Велика Любаша Костопільського р-ну. Українець, малописьменний, голова сільради. Прож. с. Велика Любаша Костопільського р-ну. Заарешт. 30 грудня 1946 р. Обвинувач. за ст. 20-54-1а, 54-11 КК УРСР. Засудж. ВТ військ МВС Рівненської обл. 9-10 червня 1947 р. на 5 р. ВТТ. Звільн. 30 грудня 1951 р. Реабіл. висновком прокуратури Рівненської обл. від 31 грудня 1992 р. (СБУ, 11952).

Стоцький Іван Семенович, 1923 р. н., с. Гонораткa Козинського р-ну. Українець, освіта 4 кл., рядовий 28 зсп. Прож. табір Алкіно (Башкирська АРСР). Заарешт. 13 липня 1944 р. Обвинувач. за ст. 54-1а, 54-11 КК УРСР. Засудж. ОН при НКВС СРСР 3 березня 1945 р. на 10 р. ВТТ. Звільн. 1 липня 1954 р. Реабіл. вис-

новком прокуратури Рівненської обл. від 30 червня 1992 р. (ДАРО, 5055).

Стояновський Володимир Власович, 1920 р. н., с. Золотіїв Рівненського р-ну. Українець, освіта 6 кл., селянин. Прож. с. Золотіїв Рівненського р-ну. Заарешт. 19 лютого 1946 р. Обвинувач. за ст. 54-1а, 54-11 КК УРСР. Постановою УНКВС у Рівненській обл. від 12 березня 1946 р. направлено на роботу в Печорський вугільний басейн терміном на 6 р. Постановою УКДБ при РМ УРСР у Рівненській обл. від 7 лютого 1964 р. справу припинено за недостатністю доказів провини. (СБУ, 3149).

Стоянчук Тимофій Корнійович, 1911 р. н., с. Півче Мізоцького р-ну. Українець, освіта початкова, селянин. Прож. с. Олибів Дубенського р-ну. Заарешт. 30 березня 1948 р. Обвинувач. за ст. 54-1а, 54-11 КК УРСР. Засудж. ВТ військ МВС Рівненської обл. 28 травня 1948 р. на 25 р. ВТТ і 5 р. позбавлення прав з конфіскацією майна. Звільн. 18 липня 1956 р. Реабіл. висновком прокуратури Рівненської обл. від 15 січня 1992 р. (СБУ, 6390).

Страка Теодор Іванович, 1974 р. н., м. Угерський Острог, Моравія (Чехословаччина). Чех, закінчив вище технічне училище, у м. Брно, співвласник Здолбунівського чавуноливарного заводу. Прож. м. Здолбунів Рівненської обл. Заарешт. 10 квітня 1940 р. Обвинувач. за ст. 54-4 КК УРСР. Засудж. ОН при НКВС СРСР 25 жовтня 1940 р. на 5 р. ВТТ. Постановою ОН при НКВС СРСР від 7 червня 1941 р. видворений за межі СРСР. Реабіл. висновком прокуратури Рівненської обл. від 8 січня 1989 р. (ДАРО, 1114).

Страсбург Ізраїль-Меєр Генрікович, 1918 р. н., м. Варшава (Польща). Єврей, закінчив Варшавський технічний інститут, інженер-механік. Прож. с. Великі Сади Дубенського р-ну. Заарешт. 25 червня 1940 р. Обвинувач. за ст. 80 КК УРСР. Засудж. ОН при НКВС СРСР 27 вересня 1940 на 3 р. ВТТ. (ДАРО, 3042).

Стратилів Іван Адамович, 1921 р. н., с. Копилів Грубешівського п-ту (Польща). Українець, освіта 5 кл., найманий робітник. Заарешт. 10 грудня 1939 р. Обвинувач. за ст. 80 КК УРСР. Засудж. ОН при НКВС СРСР 29 березня 1941 р. на 3 р. ВТТ. (ДАРО, 3146).

Стратюк Василь Іванович, 1907 р. н., с. Вілія Острозького р-ну. Українець, освіта початкова, селянин. Прож. с. Вілія Острозького р-ну. Заарешт. 4 червня 1944 р. Обвинувач. за ст. 54-1а, 54-11 КК УРСР. Постановою Острозького РВ НКВС від 3 серпня 1944 р. справу припинено, з-під варти звільнено, направлено у райвійськкомат для взяття на військовий облік. (СБУ, 7924).

Стратюк Ганна Пилипівна, 1927 р. н., с. Ходаки Шумського р-ну Тернопільської обл. Українка, освіта початкова, селянка. Прож. с. Ходаки Шумського р-ну. Заарешт. 21 лютого 1945 р. Обвинувач. за ст. 54-1а, 54-11 КК УРСР. Засудж. ВТ військ НКВС Рівненської обл. 14 квітня 1945 р. на 15 р. каторжних робіт і 5 р. позбавлення прав. Ухвалою ВТ ПрикВО від 4 січня 1955 р. вирок скасовано, справу припинено за відсутністю складу злочину. Звільн. 1 лютого 1955 р. (СБУ, 1505).

Стратюк Данило Никифорович, 1918 р. н., с. Вілія Острозького р-ну. Українець, неписьменний, селянин. Прож. с. Вілія Острозького р-ну. Заарешт. 13 березня 1946 р. Обвинувач. за ст. 54-1а, 54-11 КК УРСР, ст. 2 Указу ПВР СРСР від 19 квітня 1943 р. Засудж. ВТ військ МВС Рівненської обл. 8 червня 1946 р. на 15 р. каторжних робіт і 5 р. позбавлення прав з конфіскацією майна. Звільн. 29 квітня

1956 р. Реабіл. висновком прокуратури Рівненської обл. від 28 лютого 1992 р. (СБУ, 7707).

Стратюк Микола Мойсейович, 1931 р. н., с. Хорів Острозького р-ну. Українець, освіта 6 кл., селянин. Прож. с. Хорів Острозького р-ну. Заарешт. 4 січня 1950 р. Обвинувач. за ст. 54-1а, 54-11 КК УРСР. Засудж. ОН при МДБ СРСР 15 липня 1950 р. на 10 р. ВТТ. Реабіл. висновком прокуратури Рівненської обл. від 26 жовтня 1992 р. (ДАРО, 5188).

Стратюк Софія Спиридонівна, 1929 р. н., с. Вілія Острозького р-ну. Українка, освіта початкова, селянка. Прож. с. Вілія Острозького р-ну. Заарешт. 18 грудня 1946 р. Обвинувач. за ст. 54-1а, 54-11 КК УРСР. Постановою УМДБ у Рівненській обл. від 7 квітня 1947 р. справу припинено. (ДАРО, 1899).

Страшевський Володимир Гордійович, 1922 р. н., с. Повча Вербського р-ну. Українець, малописьменний, рядовий 101 зсп 16 зсб. Прож. м. Борисоглєбськ Воронезької обл. (Росія). Заарешт. 17 травня 1944 р. Обвинувач. за ст. 58-1а, 58-11 КК РРФСР. Засудж. ОН при НКВС СРСР 19 серпня 1944 р. на 10 р. ВТТ. Звільн. 22 квітня 1954 р. Реабіл. висновком прокуратури Рівненської обл. від 21 вересня 1992 р. (ДАРО, 5146).

Стрельбицька Ніна Микитівна, 1914 р. н., м. Київ. Українка, освіта 5 кл., сторож магазину при мостопоїзді № 448. Прож. х. Кривуха Рокитнівської селищної ради Рокитнівського р-ну. Заарешт. 22 березня 1949 р. Обвинувач. за ст. 54-10 ч. 1 КК УРСР. Засудж. лінійним судом Ковельської залізниці 28-29 липня 1949 р. на 10 р. ВТТ і 3 р. позбавлення прав. Реабіл. висновком прокуратури Рівненської обл. від 26 червня 1992 р. (СБУ, 8960).

Стрельчик Павло Давидович, 6 листопада 1924 р. н., с. Вулька Жалинська Дережненського р-ну. Українець, освіта 4 кл., рядовий 104 зсп 39 зсб. Прож. м. Ялуторовськ Омської обл. (Росія). Заарешт. 24 серпня 1944 р. Обвинувач. за ст. 54-1а, 54-11 КК УРСР. Засудж. ОН при НКВС СРСР 21 квітня 1945 р. на 10 р. ВТТ. Звільн. 20 березня 1954 р. Реабіл. висновком прокуратури Рівненської обл. від 15 березня 1993 р. (ДАРО, 5281).

Стрельчик Федір Потапович, 16 травня 1915 р. н., с. Вулька Жалинська Дережненського р-ну. Українець, освіта 4 кл., рядовий 104 зсп 39 зсб. Прож. м. Ялуторовськ Омської обл. (Росія). Заарешт. 14 вересня 1944 р. Обвинувач. за ст. 54-1а, 54-11 КК УРСР. Засудж. ОН при НКВС СРСР 21 квітня 1945 р. на 10 р. ВТТ. Звільн. 20 березня 1954 р. Реабіл. висновком прокуратури Рівненської обл. від 15 березня 1993 р. (ДАРО, 5281).

Стрельчук Адам Данилович, 1910 р. н., с. Голиші Олевського р-ну Житомирської обл. Українець, освіта початкова, бригадир будівельної дільниці № 2. Прож. м. Сарни Рівненської обл. Заарешт. 5 травня 1945 р. Обвинувач. за ст. 54-1б, 54-11 КК УРСР. Постановою ТВ НКДБ Ковельської залізниці від 11 березня 1946 р. справу припинено. (ДАРО, 2492).

Стрельчук Андрій Іванович, 1930 р. н., с. Трипутня Дубровицького р-ну. Українець, неписьменний, колгоспник. Прож. с. Трипутня Дубровицького р-ну. Заарешт. 14 вересня 1950 р. Обвинувач. за ст. 54-1а, 54-11 КК УРСР. Засудж. ВТ військ МДБ Рівненської обл. 25 вересня 1951 р. на 25 р. ВТТ з конфіскацією майна. Звільн. 25 червня 1956 р. Реабіл. висновком прокуратури Рівненської обл. від 30 березня 1992 р. (СБУ, 7874).

Стрельчук Федір Пилипович, 1930 р. н., с. Трипутня Дубровицького р-ну. Українець, освіта 4 кл., селянин. Прож. с. Трипутня Дубровицького р-ну. Заарешт. 17 січня 1950 р. Обвинувач. за ст. 54-1а, 54-11 КК УРСР. Засудж. ОН при МДБ СРСР 9 вересня 1950 р. на 10 р. ВТТ. Звільн. 10 серпня 1956 р. Реабіл. висновком прокуратури Рівненської обл. від 24 жовтня 1991 р. (ДАРО, 4457).

Стрєлка Макар Федорович, 1905 р. н., с. Кричильськ Степанського р-ну. Українець, освіта 7 кл., бухгалтер к-пу ім. Сталіна. Прож. с. Кричильськ Степанського р-ну. Заарешт. 23 липня 1949 р. Обвинувач. за ст. 54-1а, 54-11 КК УРСР. Засудж. ОН при МДБ СРСР 25 січня 1950 р. на 10 р. ВТТ. Звільн. 6 квітня 1956 р. Реабіл. висновком прокуратури Рівненської обл. від 18 травня 1993 р. (ДАРО, 5435).

Стрєлка Михайло Юхимович, 1928 р. н., с. Кричильськ Степанського р-ну. Українець, освіта 3 кл., селянин. Прож. с. Кричильськ Степанського р-ну. Заарешт. 23 червня 1944 р. Обвинувач. за ст. 54-1а, 54-11 КК УРСР. Засудж. ВТ військ НКВС Рівненської обл. 3 листопада 1944 р. на 10 р. ВТТ з конфіскацією майна. Звільн. 3 березня 1954 р. Реабіл. висновком прокуратури Рівненської обл. від 24 лютого 1993 р. (СБУ, 11840).

Стрєлка Степанида Андріївна, 1913 р. н., с. Золоте Висоцького р-ну. Українка, робітниця кравецької майстерні. Прож. смт. Висоцьк Рівненської обл. Заарешт. 1 березня 1945 р. Обвинувач. за ст. 54-1а, 54-11 КК УРСР. Засудж. ВТ військ НКВС Рівненської обл. 25 червня 1945 р. на 10 р. ВТТ і 5 р. позбавлення прав з конфіскацією майна. Постановою президії Рівненського облсуду від 5 березня 1969 р. вирок скасовано, справу припинено за недоведеністю вини. (СБУ, 13448).

Стржелецька Валерія Антонівна, 1892 р. н., м. Старокостянтинів Волинської губ. Полька, освіта 7 кл., без певних занять. Прож. м. Сарни, вул. Чапаєва, 52а. Заарешт. 9 квітня 1940 р. Обвинувач. за ст. 54-13 КК УРСР. Засудж. ОН при НКВС СРСР 12 травня 1941 р. на 5 р. заслання в Калмицьку АРСР. Реабіл. висновком прокуратури Рівненської обл. від 31 липня 1989 р. (ДАРО, 344).

Стржелецький Броніслав Мар'янович, 1888 р. н., м. Варшава (Польща). Поляк, закінчив медичний факультет Київського університету, лікар Шпанівської амбулаторії. Прож. м. Рівне, вул. Ворошилова, 27. Заарешт. 23 березня 1940 р. Обвинувач. за ст. 54-13 КК УРСР. Засудж. ОН при НКВС СРСР 18 жовтня 1940 р. на 8 р. ВТТ. Амністований 3 вересня 1941 р. як польський громадянин. Реабіл. висновком прокуратури Рівненської обл. від 15 вересня 1989 р. (ДАРО, 735).

Стржелецький Мар'ян Янович, 1900 р. н., с. Плоска Волинської губ. Поляк, освіта 2 кл., старший поліцейський. Прож. с. Копитків Волинської губ. Заарешт. 25 жовтня 1939 р. Обвинувач. за ст. 54-13 КК УРСР. Засудж. ОН при НКВС СРСР 2 листопада 1940 р. на 8 р. ВТТ. Реабіл. висновком прокуратури Рівненської обл. від 8 січня 1990 р. (ДАРО, 1135).

Стрибулевич Василь Захарович, 1908 р. н., с. Смородськ Висоцького р-ну. Українець, освіта 5 кл., селянин. Прож. с. Смородськ Висоцького р-ну. Заарешт. 27 травня 1944 р. Обвинувач. за ст. 54-1а, 54-11 КК УРСР. Постановою УНКВС у Рівненській обл. від 17 травня 1945 р. справу припинено, направлено у спецтабір НКВС для фільтрації. (ДАРО, 2502).

Стрибулевич Микола Андрійович, 1918 р. н., с. Смородськ Висоцького р-ну. Українець, освіта 2 кл., рядовий 7 роти 252 сп 83 сд. Заарешт. 17 грудня 1944 р. Обвинувач. за ст. 58-10 КК РРФСР. Засудж. ВТ 2 гвардійської армії 15 січня 1945 р. на 8 р. ВТТ і 3 р. позбавлення прав. Звільн. 17 грудня 1952 р. Реабіл. висновком прокуратури Рівненської обл. від 22 червня 1992 р. (СБУ, 9712).

Стрибулевич Михайло Федорович, 1918 р. н., с. Смородськ Рафалівського р-ну. Українець, червоноармієць в/ч 7778. Заарешт. 7 липня 1941 р. Обвинувач. за ст. 58-1б, 58-11 КК РРФСР. Засудж. ВТ 25 механізованого корпусу 14 липня 1941 р. до ВМП – розстрілу з конфіскацією майна. Вирок виконано. Реабіл. висновком прокуратури Рівненської обл. від 28 лютого 1997 р. (СБУ, 16108).

Стрижевський Антон Йосипович, 1885 р. н., м. Ромни Полтавської обл. Українець, закінчив Львівський технічний інститут, технічний керівник Костопільського ліспромгоспу. Прож. м. Костопіль, вул. Дерев'яна, 38. Заарешт. 26 червня 1940 р. Обвинувач. за ст. 54-13 КК УРСР. Засудж. ОН при НКВС СРСР 26 квітня 1941 р. на 8 р. ВТТ. Амністований 6 жовтня 1941 р. як польський громадянин. Реабіл. висновком прокуратури Рівненської обл. від 14 грудня 1990 р. (ДАРО, 1101).

Стрижеус Минон Семенович, 1907 р. н., с. Рудка Рафалівського р-ну. Українець, неписьменний, селянин. Прож. с. Рудка Рафалівського р-ну. Заарешт. 28 серпня 1948 р. Обвинувач. за ст. 20-54-1а КК УРСР. Засудж. ВТ військ МВС Рівненської обл. 29 жовтня 1948 р. на 25 р. ВТТ і 5 р. позбавлення прав з конфіскацією майна. Помер 2 червня 1953 р. у Мінлагу. Реабіл. висновком прокуратури Рівненської обл. від 25 лютого 1993 р. (СБУ, 11949).

Стрижеус Октес Кирилович, 1927 р. н., с. Рудка Рафалівського р-ну. Українець, освіта 2 кл., селянин. Прож. с. Рудка Рафалівського р-ну. Заарешт. 15 січня 1945 р. Обвинувач. за ст. 54-1а, 54-11 КК УРСР. Засудж. ВТ військ НКВС Рівненської обл. 2 квітня 1945 р. на 10 р. ВТТ з конфіскацією майна. Звільн. 14 серпня 1954 р. Реабіл. висновком прокуратури Рівненської обл. від 30 червня 1992 р. (СБУ, 9356).

Стрижеус Олена Купріянівна, 1924 р. н., с. Рудка Більськовільська Рафалівського р-ну. Українка, селянка. Прож. с. Рудка Більськовільська Рафалівського р-ну. Заарешт. 16 січня 1945 р. Обвинувач. за ст. 54-1а, 54-11 КК УРСР, ст. 2 Указу ПВР СРСР від 19 серпня 1943 р. Засудж. ВТ військ НКВС Рівненської обл. 18 квітня 1945 р. на 15 р. каторжних робіт і 5 р. позбавлення прав з конфіскацією майна. Звільн. 20 квітня 1956 р. Реабіл. висновком прокуратури Рівненської обл. від 31 січня 1993 р. (СБУ, 11244).

Стрижеус Панас Арсентійович, 1905 р. н., с. Рудка Рафалівського р-ну. Українець, червоноармієць 1047 сп 284 сд. Обвинувач. за ст. 54-1б, 54-11 КК УРСР. Розстріляний на передньому краї 17 грудня 1942 р. при спробі переходу на бік ворога. Постановою ОВ НКВС 284 сд від 8 січня 1943 р. вчинений розстріл визнано правильним. Постановою військової прокуратури Західного регіону України від 30 листопада 1996 р. справа направлена на дорозслідування, оскільки не встановлено, що перехід на бік ворога вчинено з контрреволюційною метою. (СБУ, 16105).

Стрижеус Юхим Петрович, 1917 р. н., с. Рудка Рафалівського р-ну.

Українець, засуджений. Прож. ВТК № 168. Обвинувач. за ст. 54-10 ч. 1 КК УРСР. Засудж. табірним судом трудових таборів і колоній МВС 27 лютого 1953 р. на 10 р. ВТТ і 3 р. позбавлення прав з конфіскацією майна. Ухвалою СК у справах табірних судів ВС СРСР від 28 березня 1953 р. термін покарання знижений до 5 р. ВТТ і 2 р. позбавлення прав. Звільн. 4 травня 1956 р. Реабіл. висновком прокуратури Рівненської обл. від 19 квітня 1994 р. (СБУ, 15398).

Стрик Володимир Леонтійович, 15 липня 1887 р. н., с. Гаї Лев'ятинські Червоноармійського р-ну. Українець, освіта 3 кл., секретар сільради. Прож. с. Гаї Лев'ятинські Червоноармійського р-ну. Заарешт. 12 лютого 1945 р. Обвинувач. за ст. 54-1а, 54-11 КК УРСР. Засудж. ВТ військ НКВС Рівненської обл. 18 серпня 1945 р. на 10 р. ВТТ і 5 р. позбавлення прав з конфіскацією майна. Реабіл. висновком прокуратури Рівненської обл. від 5 травня 1992 р. (СБУ, 8395).

Стрихарчук Василь Григорович, 1892 р. н., с. Янівка Червоноармійського р-ну. Українець, малописьменний, селянин. Прож. с. Янівка Червоноармійського р-ну. Заарешт. 14 червня 1944 р. Обвинувач. за ст. 54-1а, 54-11 КК УРСР, ст. 2 Указу ПВР СРСР від 19 квітня 1943 р. Засудж. ВТ військ НКВС Рівненської обл. 1 грудня 1944 р. на 20 р. каторжних робіт і 5 р. позбавлення прав з конфіскацією майна. Помер 20 січня 1948 р. у Карлагу (Джезказганський р-н). Реабіл. висновком прокуратури Рівненської обл. від 29 травня 1992 р. Висновком прокуратури Рівненської обл. від 22 серпня 1995 р. реабілітацію скасовано. Постановою президії Рівненського облсуду від від 23 квітня 1997 р. вирок скасовано, справу припинено за відсутністю складу злочину. (СБУ, 8661).

Стрихарчук Євгенія Іллівна, 1922 р. н., с. Гориньград Перший Тучинського р-ну. Українка, освіта 4 кл., селянка. Прож. с. Гориньград Перший Тучинського р-ну. Заарешт. 14 листопада 1945 р. Обвинувач. за ст. 54-1а, 54-11 КК УРСР. Засудж. ВТ військ НКВС Рівненської обл. 26 січня 1946 р. на 10 р. ВТТ і 5 р. позбавлення прав з конфіскацією майна. Звільн. 19 грудня 1954 р. Реабіл. висновком прокуратури Рівненської обл. від 9 листопада 1991 р. (СБУ, 5884).

Стрихарчук Лідія Іванівна, 1920 р. н., с. Михайлівка Дубенського р-ну. Українка, освіта 2 кл., селянка. Прож. с. Червона Гора Дубенського р-ну. Заарешт. 8 червня 1946 р. Обвинувач. за ст. 54-1а, 54-11 КК УРСР. Постановою УМВС у Рівненській обл. від 24 листопада 1946 р. справу припинено. (СБУ, 2774).

Стріла Адам Мойсейович, 1903 р. н., с. Степангород Володимирецького р-ну. Українець, колгоспник к-пу ім. Дзержинського. Прож. с. Степангород Володимирецького р-ну. Заарешт. 3 листопада 1950 р. Обвинувач. за ст. 20-54-1а КК УРСР. Засудж. ВТ військ МВС Рівненської обл. 27 січня 1951 р. на 25 р. ВТТ і 5 р. позбавлення прав з конфіскацією майна та медалей. Ухвалою ВТ ПФ від 6 квітня 1955 р. термін покарання знижено до 6 р. ВТТ і 2 р. позбавлення прав. Звільн. 1 лютого 1956 р. Реабіл. висновком прокуратури Рівненської обл. від 10 грудня 1993 р. (СБУ, 15015).

Стріла Яків Степанович, 1922 р. н., с. Степангород Володимирецького р-ну. Українець, неписьменний, рядовий 45 зсп 48 зсб. Прож. табір Бершеть Молотовської обл. (Росія). Заарешт. 20 червня 1944 р. Обвинувач. за ст. 58-1а, 58-11 КК РРФСР. Засудж. ОН при НКВС СРСР 20 січня 1945 р. на 5 р. ВТТ.

Постановою президії Рівненського облсуду від 29 грудня 1965 р. вирок скасовано, справу припинено за відсутністю складу злочину. (ДАРО, 5117-5118).

Стрілець Андрій Григорович, 1927 р. н., с. Крута Слобода Клесівського р-ну. Українець, вояк УПА, перебував на нелегальному становищі. Заарешт. 23 травня 1945 р. Обвинувач. за ст. 54-1а, 54-11 КК УРСР. Засудж. ВТ військ НКВС Рівненської обл. 4 вересня 1945 р. на 10 р. ВТТ і 5 р. позбавлення прав з конфіскацією майна. Звільн. 20 жовтня 1955 р. Реабіл. висновком прокуратури Рівненської обл. від 25 лютого 1993 р. (СБУ, 11857).

Стрілець Давид Талимонович, 1891 р. н., с. Крута Слобода Клесівського р-ну. Українець, об'їздчик Клесівського лісгоспу. Прож. с. Крута Слобода Клесівського р-ну. Заарешт. 20 січня 1946 р. Обвинувач. за ст. 54-1а, 54-11 КК УРСР. Засудж. ВТ військ НКВС Рівненської обл. 19 лютого 1946 р. на 10 р. ВТТ і 5 р. позбавлення прав з конфіскацією майна. Звільн. 14 квітня 1955 р. Реабіл. висновком прокуратури Рівненської обл. від 27 вересня 1993 р. (СБУ, 14437).

Стрілець Дмитро Оксенович, 1925 р. н., с. Грем'яче Острозького р-ну. Українець, освіта 1 кл., селянин. Прож. с. Грем'яче Острозького р-ну. Заарешт. 12 березня 1944 р. Обвинувач. за ст. 54-1а, 54-11 КК УРСР, ст. 2 Указу ПВР СРСР від 19 квітня 1943 р. Засудж. ВТ військ НКВС Рівненської обл. 1 серпня 1944 р. на 20 р. каторжних робіт і 5 р. позбавлення прав з конфіскацією майна. Помер 13 лютого 1948 р. у Сусловському відділенні Сіблагу. Реабіл. висновком прокуратури Рівненської обл. від 27 липня 1993 р. (СБУ, 13409).

Стрілець Єва Тимофіївна, 1927 р. н., с. Крута Слобода Клесівського р-ну. Українка, малописьменна, робітниця Клесівського лісгоспу. Прож. с. Крута Слобода Клесівського р-ну. Заарешт. 18 листопада 1945 р. Обвинувач. за ст. 54-1а, 54-11 КК УРСР. Засудж. ВТ військ НКВС Рівненської обл. 8 січня 1946 р. на 10 р. ВТТ і 5 р. позбавлення прав з конфіскацією майна. Звільн. 15 березня 1955 р. Реабіл. висновком прокуратури Рівненської обл. від 10 лютого 1992 р. (СБУ, 7199).

Стрілець Іван Григорович, 1927 р. н., с. Малий Жолудськ Рафалівського р-ну. Українець, освіта початкова, селянин. Прож. с. Малий Жолудськ Рафалівського р-ну. Заарешт. 15 листопада 1944 р. Обвинувач. за ст. 54-1а, 54-11 КК УРСР. Засудж. ВТ військ НКВС Рівненської обл. 14 червня 1945 р. на 10 р. ВТТ з конфіскацією майна. Звільн. 11 червня 1954 р. Реабіл. висновком прокуратури Рівненської обл. від 17 березня 1992 р. (СБУ, 7448).

Стрілець Іван Павлович, 1915 р. н., с. Межирічі Рівненської обл. Українець, завідувач ССТ. Прож. с. Сапожин Гощанського р-ну. Заарешт. 12 січня 1950 р. Обвинувач. за ст. 20-54-1а, 54-11 КК УРСР. Засудж. ВТ військ МВС Рівненської обл. 21 жовтня 1950 р. на 25 р. ВТТ і 5 р. позбавлення прав з конфіскацією майна. Ухвалою ВТ ЧФ від 12 квітня 1955 р. термін покарання знижено до 7 р. ВТТ. Звільн. 9 травня 1955 р. Реабіл. висновком прокуратури Рівненської обл. від 12 листопада 1991 р. (СБУ, 15672).

Стрілець Йосип Кузьмович, 1910 р. н., с. Осницьк Клесівського р-ну. Українець, неписьменний, селянин. Прож. с. Осницьк Клесівського р-ну. Заарешт. 28 лютого 1945 р. Обвинувач. за ст. 54-1а, 54-11 КК УРСР. Постановою ТВ НКВС Ковельської залізниці від 13 квітня 1945 р. справу припинено, направле-

но у спецтабір НКВС для фільтрації. (ДАРО, 2485).

Стрілець Конон Тимофійович, 1924 р. н., с. Малий Жолудськ Рафалівського р-ну. Українець, неписьменний, селянин. Прож. с. Малий Жолудськ Рафалівського р-ну. Заарешт. 10 січня 1945 р. Обвинувач. за ст. 54-1а, 54-11 КК УРСР. Засудж. ВТ 13 армії 22 вересня 1945 р. на 10 р. ВТТ і 5 р. позбавлення прав з конфіскацією майна. Звільн. 20 квітня 1956 р. Реабіл. висновком прокуратури Рівненської обл. від 31 січня 1992 р. (СБУ, 7667).

Стрілець Микола Прокопович, 1916 р. н., с. Межиріч Острозького р-ну. Українець, освіта 3 кл., селянин. Прож. с. Межиріч Острозького р-ну. Заарешт. 12 березня 1945 р. Обвинувач. за ст. 54-1а, 54-11 КК УРСР. Постановою УНКВС у Рівненській обл. від 24 квітня 1945 р. справу припинено, направлено у спецтабір НКВС для фільтрації. Постановою прокуратури Рівненської обл. від 22 лютого 1994 р. справу припинено за відсутністю складу злочину. (ДАРО, 2737).

Стрілець Олександра Василівна, 1911 р. н., с. Річиця Тучинського р-ну. Українка, малописьменна, селянка. Прож. с. Річиця Тучинського р-ну. Заарешт. 26 липня 1947 р. Обвинувач. за ст. 54-1а, 54-11 КК УРСР. Засудж. ВТ військ МВС Рівненської обл. 25 грудня 1947 р. на 10 р. ВТТ і 5 р. позбавлення прав з конфіскацією майна. Звільн. 19 лютого 1955 р. Постановою президії Рівненського облсуду від 20 листопада 1991 р. вирок скасовано, справу припинено за відсутністю складу злочину. (СБУ, 7115).

Стрілець Ольга Кіндратівна, 1925 р. н., с. Крута Слобода Клесівського р-ну. Українка, освіта 1 кл., працівниця Клесівського лісгоспу. Прож. с. Крута Слобода Клесівського р-ну. Заарешт. 18 листопада 1945 р. Обвинувач. за ст. 54-1а, 54-11 КК УРСР. Засудж. ВТ військ НКВС Рівненської обл. 8 січня 1946 р. на 10 р. ВТТ і 5 р. позбавлення прав з конфіскацією майна. Звільн. 12 квітня 1955 р. Реабіл. висновком прокуратури Рівненської обл. від 26 лютого 1992 р. (СБУ, 7199).

Стрілець Тетяна Гордіївна, 1927 р. н., с. Єльне Клесівського р-ну. Українка, неписьменна, працівниця Клесівського лісгоспу. Прож. с. Крута Слобода Клесівського р-ну. Заарешт. 18 листопада 1945 р. Обвинувач. за ст. 54-1а, 54-11 КК УРСР. Засудж. ВТ військ НКВС Рівненської обл. 8 січня 1946 р. на 10 р. ВТТ і 5 р. позбавлення прав з конфіскацією майна. Звільн. 20 квітня 1955 р. Реабіл. висновком прокуратури Рівненської обл. від 26 лютого 1992 р. (СБУ, 7199).

Стрілець Тит Онуфрійович, 1923 р. н., с. Крута Слобода Клесівського р-ну. Українець, неписьменний, селянин. Прож. с. Крута Слобода Клесівського р-ну. Заарешт. 8 квітня 1944 р. Обвинувач. за ст. 54-1а, 54-11 КК УРСР. Засудж. ВТ військ НКВС Рівненської обл. 18 листопада 1944 р. до ВМП – розстрілу з конфіскацією майна. Ухвалою ВК ВС СРСР від 27 грудня 1944 р. ВМП замінено на 20 р. каторжних робіт і 5 р. позбавлення прав. Звільн. 22 червня 1956 р. Реабіл. висновком прокуратури Рівненської обл. від 30 січня 1993 р. (СБУ, 11342).

Стрілець Феофіл Андрійович, 1900 р. н., с. Межирічі Рівненської обл. Українець, освіта 7 кл., уповноважений Межиріцького райуповнаркомзагу. Прож. с. Межирічі, вул. Сталіна. Заарешт. 1 вересня 1944 р. Обвинувач. за ст. 54-1а, 54-11 КК УРСР. Постановою УМДБ у Рівненській обл. від 29 червня 1946 р. справу припинено, з-під варти звільнено. (ДАРО, 2144).

Стрілецька Ганна Андріївна, 1926 р. н., с. Малий Житин Олександрійського р-ну. Українка, письменна, селянка. Прож. с. Малий Житин Олександрійського р-ну. Заарешт. 6 червня 1946 р. Обвинувач. за ст. 54-1а, 54-11 КК УРСР. Засудж. ВТ військ МВС Рівненської обл. 31 липня 1946 р. на 10 р. ВТТ і 5 р. позбавлення прав з конфіскацією майна. Звільн. 5 грудня 1954 р. Реабіл. висновком прокуратури Рівненської обл. від 14 липня 1992 р. (СБУ, 9241).

Стрільчук Ананій Григорович, 1920 р. н., с. Кам'яниця Вербського р-ну. Українець, неписьменний, селянин. Прож. с. Кам'яниця Вербського р-ну. Заарешт. 26 жовтня 1944 р. Обвинувач. за ст. 54-1а, 54-11 КК УРСР, ст. 2 Указу ПВР СРСР від 19 квітня 1943 р. Засудж. ВТ Ковельської залізниці 16 грудня 1944 р. на 15 р. каторжних робіт і 5 р. позбавлення прав з конфіскацією майна. Ухвалою ВТ Ковельської залізниці від 13 грудня 1945 р. термін покарання знижено до 10 р. ВТТ. Звільн. 10 березня 1954 р. Реабіл. висновком прокуратури Рівненської обл. від 10 лютого 1992 р. (СБУ, 6765).

Стрільчук Андрій Антонович, 1902 р. н., с. Тараканів Дубенського р-ну. Українець, освіта 2 кл., селянин. Прож. с. Тараканів Дубенського р-ну. Заарешт. 12 лютого 1945 р. Обвинувач. за ст. 54-1а, 54-11 КК УРСР, ст. 2 Указу ПВР СРСР від 19 квітня 1943 р. Засудж. ВТ військ НКВС Рівненської обл. 25 травня 1945 р. на 15 р. каторжних робіт і 5 р. позбавлення прав з конфіскацією майна. Помер 20 квітня 1946 р. у Пєсчанлагу. Реабіл. висновком прокуратури Рівненської обл. від 15 лютого 1993 р. (СБУ, 11615).

Стрільчук Василь Іларіонович, 1925 р. н., с. Великі Сади Дубенського р-ну. Українець, освіта 9 кл., червоноармієць 28 зсп 12 зсб. Прож. табір Алкіно (Башкирська АРСР). Заарешт. 19 травня 1944 р. Обвинувач. за ст. 58-1а, 58-11 КК РРФСР. Засудж. ОН при НКВС СРСР 6 січня 1945 р. на 10 р. ВТТ. Постановою президії Рівненського облсуду від 20 червня 1990 р. вирок скасовано, справу припинено за відсутністю складу злочину. (ДАРО, 4794).

Стрільчук Василь Ількович, 1906 р. н., с. Великі Сади Дубенського р-ну. Українець, освіта 2 кл., червоноармієць 379 зсп 37 зсб. Прож. ст. Селікса Пензенської обл. (Росія). Заарешт. 6 травня 1944 р. Обвинувач. за ст. 58-1а, 58-11 КК РРФСР. Постановою ВКР «Смерш» Пензенського гарнізону від 5 липня 1944 р. справу припинено, з-під варти звільнено, направлено на пересильний пункт м. Пенза для проходженнґ служби в ЧА. (ДАРО, 3319).

Стрільчук Володимир Наумович, 1932 р. н., с. Замчисько Вербського р-ну. Українець, освіта 3 кл., селянин. Прож. с. Замчисько Вербського р-ну. Заарешт. 24 січня 1949 р. Обвинувач. за ст. 54-1а, 54-8, 54-11 КК УРСР. Засудж. ВТ військ МВС Рівненської обл. 14 червня 1949 р. на 25 р. ВТТ з конфіскацією майна. Звільн. 30 грудня 1955 р. Реабіл. висновком прокуратури Рівненської обл. від 23 листопада 1992 р. (СБУ, 10485).

Стрільчук Володимир Федорович, 1928 р. н., с. Замчисько Вербського р-ну. Українець, стрілочник Ковельської залізниці. Прож. с. Замчисько Вербського р-ну. Заарешт. 4 грудня 1948 р. Обвинувач. за ст. 54-1а, 54-11 КК УРСР. Засудж. ВТ військ МВС Рівненської обл. 19 березня 1949 р. на 25 р. ВТТ і 5 р. позбавлення прав з конфіскацією майна. Ухвалою ВТ ПрикВО від 6 квітня 1955 р. термін покарання знижено до 7 р. ВТТ і 2 р. позбавлення прав. Звільн. 4 вересня

1955 р. Реабіл. висновком прокуратури Рівненської обл. від 14 травня 1993 р. (СБУ, 12955).

Стрільчук Ганна Яківна, 1926 р. н., с. Малі Сади Дубенського р-ну. Українка, освіта 3 кл., селянка. Прож. с. Малі Сади Дубенського р-ну. Заарешт. 5 квітня 1945 р. Обвинувач. за ст. 54-1а, 54-11 КК УРСР. Засудж. ВТ військ НКВС Рівненської обл. 30 червня 1945 р. на 10 р. ВТТ і 5 р. позбавлення прав з конфіскацією майна. Звільн. 22 вересня 1954 р. Постановою пленуму ВС СРСР від 2 березня 1971 р. вирок скасовано, справу припинено за відсутністю складу злочину. (СБУ, 11305).

Стрільчук Дмитро Прокопович, 1912 р. н., с. Замчисько Вербського р-ну. Українець, освіта 4 кл., рядовий 61 зсп 13 зсб. Прож. м. Чкалов (Росія). Заарешт. 13 лютого 1945 р. Обвинувач. за ст. 54-1а, 54-11 КК УРСР. Засудж. ОН при НКВС СРСР 21 липня 1945 р. на 10 р. ВТТ. Постановою президії Рівненського облсуду від 7 грудня 1989 р. вирок скасовано, справу припинено за відсутністю складу злочину. (ДАРО, 4047).

Стрільчук Євгенія Микитівна, 1926 р. н., с. Малі Сади Дубенського р-ну. Українка, освіта 3 кл., селянка. Прож. с. Малі Сади Дубенського р-ну. Заарешт. 5 квітня 1945 р. Обвинувач. за ст. 54-1а, 54-11 КК УРСР. Засудж. ВТ військ НКВС Рівненської обл. 30 червня 1945 р. на 10 р. ВТТ і 5 р. позбавлення прав з конфіскацією майна. Звільн. 28 вересня 1954 р. Постановою пленуму ВС СРСР від 2 березня 1971 р. вирок скасовано, справу припинено за відсутністю складу злочину. (СБУ, 11305).

Стрільчук Зінаїда Михайлівна, 1927 р. н., с. Пляшева Червоноармійського р-ну. Українка, освіта 4 кл., селянка. Прож. с. Пляшева Червоноармійського р-ну. Заарешт. 17 грудня 1946 р. Обвинувач. за ст. 54-1а, 54-11 КК УРСР. Засудж. ВТ військ МВС Рівненської обл. 17 лютого 1947 р. на 10 р. ВТТ з конфіскацією майна. Звільн. 29 березня 1956 р. Реабіл. висновком прокуратури Рівненської обл. від 27 жовтня 1992 р. (СБУ, 10032).

Стрільчук Іван Павлович, 1900 р. н., с. Кам'яниця Вербського р-ну. Українець, самоук, бригадир на залізниці. Прож. с. Кам'яниця Вербського р-ну. Заарешт. 12 жовтня 1944 р. Обвинувач. за ст. 54-1а, 54-11 КК УРСР. Засудж. ВТ Ковельської залізниці 16 грудня 1944 р. до ВМП – розстрілу. Постановою ПВР СРСР від 27 лютого 1945 р. ВМП замінено на 20 р. каторжних робіт. Помер 13 липня 1945 р. у Тайшетлагу. Реабіл. висновком прокуратури Рівненської обл. від 10 лютого 1992 р. (СБУ, 6765).

Стрільчук Катерина Панасівна, 1918 р. н., с. Хотин Козинського р-ну. Українка, неписьменна, селянка. Прож. х. Циганівка Острівської сільради Козинського р-ну. Заарешт. 11 червня 1948 р. Обвинувач. за ст. 20-54-1а КК УРСР. Засудж. ОН при МДБ СРСР 21 серпня 1948 р. на 10 р. ВТТ. Реабіл. висновком прокуратури Рівненської обл. від 26 жовтня 1992 р. (ДАРО, 5187).

Стрільчук Катерина Яківна, 1921 р. н., с. Іваннє Дубенського р-ну. Українка, освіта 3 кл., селянка. Прож. с. Іваннє Дубенського р-ну. Заарешт. 6 травня 1945 р. Обвинувач. за ст. 54-1а, 54-11 КК УРСР. Засудж. ВТ військ НКВС Рівненської обл. 24 січня 1946 р. на 10 р. ВТТ і 5 р. позбавлення прав з конфіскацією майна. Звільн. 18 березня 1955 р. Реабіл. висновком прокуратури Рівненської обл. від 31 грудня 1991 р. (СБУ, 7072).

Стрільчук Оксенія Пилипівна, 1902 р. н., с. Тростянець Дубенського

р-ну. Українка, селянка. Прож. с. Загребля Здолбунівського р-ну. Заарешт. 14 квітня 1950 р. Обвинувач. за ст. 20-54-1а, 54-11 КК УРСР. Засудж. ОН при МДБ СРСР 4 жовтня 1950 р. на 10 р. ВТТ з конфіскацією майна. Звільн. 11 липня 1956 р. Реабіл. висновком прокуратури Рівненської обл. від 2 липня 1993 р. (СБУ, 13311).

Стрільчук Марія Денисівна, 1923 р. н., с. Злазне Деражненського р-ну. Українка, навчалась у медучилищі, медсестра УПА. Прож. с. Злазне Деражненського р-ну. Заарешт. 12 квітня 1944 р. Обвинувач. за ст. 54-1а, 54-11 КК УРСР, ст. 2 Указу ПВР СРСР від 19 квітня 1943 р. Засудж. ВТ військ НКВС Київської обл. 11 січня 1945 р. на 15 р. каторжних робіт і 5 р. позбавлення прав з конфіскацією майна. Звільн. 11 січня 1956 р. Реабіл. висновком прокуратури Рівненської обл. від 14 січня 1992 р. (СБУ, 8775).

Стрільчук Михайло Карпович, 1913 р. н., с. Малі Сади Дубенського р-ну. Українець, освіта 3 кл., рядовий 28 зсп 12 зсб. Прож. табір Алкіно (Башкирська АРСР). Заарешт. 19 травня 1944 р. Обвинувач. за ст. 58-1а, 58-11 КК РРФСР. Засудж. ОН при НКВС СРСР 7 жовтня 1944 р. на 5 р. ВТТ. Постановою президії Рівненського облсуду від 7 грудня 1989 р. вирок скасовано, справу припинено за відсутністю складу злочину. (ДАРО, 4112).

Стрільчук Олександр Данилович, 1910 р. н., с. Малі Сади Дубенського р-ну. Українець, освіта 3 кл., червоноармієць 28 зсп 12 зсб. Прож. табір Алкіно (Башкирська АРСР). Заарешт. 27 травня 1944 р. Обвинувач. за ст. 58-1а, 58-11 КК РРФСР. Засудж. ОН при НКВС СРСР 3 березня 1945 р. на 10 р. ВТТ. Постановою президії Рівненського облсуду від 14 лютого 1990 р. вирок скасовано, справу припинено за відсутністю складу злочину. (ДАРО, 5002).

Стрільчук Панас Нечипорович, 1893 р. н., с. Малі Сади Дубенського р-ну. Українець, освіта 3 кл., селянин. Прож. с. Малі Сади Дубенського р-ну. Заарешт. 4 травня 1944 р. Обвинувач. за ст. 54-2 КК УРСР. Засудж. ВТ 13 армії 21 червня 1944 р. на 10 р. ВТТ і 5 р. позбавлення прав з конфіскацією майна. Реабіл. висновком прокуратури Рівненської обл. від 16 червня 1992 р. (СБУ, 8814).

Стрільчук Сидір Якимович, 1910 р. н., с. Тростянець Вербського р-ну. Українець, малописьменний, селянин. Прож. с. Тростянець Вербського р-ну. Заарешт. 2 жовтня 1945 р. Обвинувач. за ст. 54-1а, 54-11 КК УРСР. Звільн. 20 жовтня 1945 р. Постановою УМДБ у Рівненській обл. від 3 вересня 1952 р. справу припинено. (ДАРО, 2594).

Стрільчук Федір Якович, 1887 р. н., с. Замчисько Вербського р-ну. Українець, селянин. Прож. с. Замчисько Вербського р-ну. Заарешт. 22 жовтня 1948 р. Обвинувач. за ст. 54-1а, 54-11 КК УРСР. Засудж. ОН при МДБ СРСР 16 квітня 1949 р. на 10 р. ВТТ. Звільн. 8 травня 1956 р. Реабіл. висновком прокуратури Рівненської обл. від 21 квітня 1993 р. (СБУ, 12383).

Стрімоухова Олександра Михайлівна, 1933 р. н., с. Білоберіжжя Дубенського р-ну. Українка, неписьменна, прибиральниця у школі. Прож. с. Білоберіжжя Дубенського р-ну. Заарешт. 28 лютого 1950 р. Обвинувач. за ст. 20-54-1а, 54-11 КК УРСР. Засудж. ОН при МДБ СРСР 22 липня 1950 р. на 5 р. ВТТ. Реабіл. висновком прокуратури Рівненської обл. від 26 травня 1993 р. (ДАРО, 5556).

Стрінер Абрам Менделович, 1914 р. н., м. Дубно Рівненської обл.

Єврей, освіта 5 кл., біженець. Заарешт. 23 липня 1940 р. Обвинувач. за ст. 80 КК УРСР. Засудж. ОН при НКВС СРСР 10 лютого 1941 р. на 3 р. ВТТ. (ДАРО, 3087).

Строїнська Ольга Гордіївна, 1924 р. н., с. Красносілля Гощанського р-ну. Українка, освіта 4 кл., продавець ССТ. Прож. с. Красносілля Гощанського р-ну. Заарешт. 9 квітня 1945 р. Обвинувач. за ст. 54-1а, 54-11 КК УРСР. Засудж. ВТ військ НКВС Рівненської обл. 31 серпня 1945 р. на 10 р. ВТТ і 5 р. позбавлення прав з конфіскацією майна. Звільн. 30 червня 1954 р. Реабіл. висновком прокуратури Рівненської обл. від 27 травня 1992 р. (СБУ, 9068).

Строкаль Кирило Омелянович, 1903 р. н., с. Синів Гощанського р-ну. Українець, неписьменний, селянин. Прож. с. Синів Гощанського р-ну. Заарешт. 25 серпня 1944 р. Обвинувач. за ст. 54-1а, 54-11 КК УРСР. Засудж. ОН при МДБ СРСР 25 липня 1946 р. на 5 р. ВТТ. Постановою президії Рівненського облсуду від 11 травня 1966 р. вирок скасовано, справу припинено за недоведеністю участі у скоєнні злочину. (ДАРО, 3545).

Строкаль Микола Кирилович, 1926 р. н., с. Синів Гощанського р-ну. Українець, освіта 2 кл., селянин. Прож. с. Синів Гощанського р-ну. Заарешт. 25 серпня 1944 р. Обвинувач. за ст. 54-1а, 54-11 КК УРСР. Засудж. ОН при МДБ СРСР 25 липня 1946 р. на 5 р. ВТТ. Постановою президії Рівненського облсуду від 11 травня 1966 р. вирок скасовано, справу припинено за недоведеністю участі у скоєнні злочину. (ДАРО, 3545).

Строніковський Василь Степанович, 1924 р. н., с. Стовпець Вербського р-ну. Українець, освіта 4 кл., червоноармієць 57 зсп 19 зсб. Прож. ст. Татіщево Саратовської обл. (Росія). Заарешт. 5 червня 1944 р. Обвинувач. за ст. 58-2, 58-11 КК РРФСР. Засудж. ОН при НКВС СРСР 16 вересня 1944 р. на 5 р. ВТТ. Постановою президії Рівненського облсуду від 14 березня 1990 р. вирок скасовано, справу припинено за відсутністю складу злочину. (ДАРО, 4717).

Струзюк Петро Степанович, 1927 р. н., с. Орв'яниця Дубровицького р-ну. Українець, селянин. Прож. с. Орв'яниця Дубровицького р-ну. Заарешт. 15 червня 1944 р. Обвинувач. за ст. 54-1а, 54-11 КК УРСР, ст. 2 Указу ПВР СРСР від 19 серпня 1943 р. Засудж. ВТ військ НКВС Рівненської обл. 12 вересня 1944 р. на 20 р. каторжних робіт і 5 р. позбавлення прав з конфіскацією майна. Ухвалою ВК ВС СРСР від 9 листопада 1945 р. термін покарання знижено до 10 р. ВТТ. Реабіл. висновком прокуратури Рівненської обл. від 5 травня 1993 р. (СБУ, 12679).

Струк Віталій Пилипович, 1932 р. н., с. Тучин Рівненської обл. Українець, учень 8 кл. Тучинської СШ. Прож. с. Тучин Рівненської обл. Заарешт. 23 січня 1949 р. Обвинувач. за ст. 54-10 ч. 2 КК УРСР. Засудж. ОН при МВС СРСР 27 квітня 1949 р. на 5 р. ВТТ. Звільн. 3 квітня 1953 р. Реабіл. висновком прокуратури Рівненської обл. від 30 жовтня 1989 р. (ДАРО, 824).

Струк Олексій Лукашович, 1917 р. н., с. Тучин Рівненської обл. Українець, вояк УПА, перебував на нелегальному становищі. Заарешт. 28 серпня 1947 р. Обвинувач. за ст. 54-1а, 54-11 КК УРСР. Засудж. ВТ 13 армії 8 грудня 1947 р. на 25 р. ВТТ і 5 р. позбавлення прав. Звільн. 26 липня 1956 р. Реабіл. висновком військової прокуратури Західного регіону України від 30 серпня 1993 р. (СБУ, 14334).

Струкайло Максим Оксентійович, 1908 р. н., с. Бутки Почаївського р-ну Тернопільської обл. Українець, освіта 1 кл., рядовий 379 зсп 37 зсб. Прож. ст. Селікса Пензенської обл. (Росія). Заарешт. 8 травня 1944 р. Обвинувач. за ст. 58-1а, 58-11 КК РРФСР. Засудж. ОН при НКВС СРСР 10 березня 1945 р. на 10 р. ВТТ. Помер 20 листопада 1952 р. під час етапування у вагоні літерного поїзда 053. Реабіл. висновком прокуратури Рівненської обл. від 30 жовтня 1992 р. (ДАРО, 5180-5182).

Струменський Вільгельм Людвикович, 19 березня 1894 р. н., с. Линів Луцького п-ту Волинської губ. Поляк, закінчив юридичний факультет Київського університету, безробітний. Прож. м. Рівне, вул. Щемплінського, 16. Заарешт. 5 жовтня 1939 р. Обвинувач. за ст. 54-13 КК УРСР. Засудж. ОН при НКВС СРСР 11 жовтня 1940 р. на 8 р. ВТТ. Реабіл. висновком прокуратури Рівненської обл. від 17 квітня 1989 р. (ДАРО, 116).

Стужук Марія Миколаївна, 1928 р. н., с. Будо-Літки Лугинського р-ну Житомирської обл. Українка, освіта 1 кл., селянка. Прож. с. Кустин Олександрійського р-ну. Заарешт. 13 квітня 1948 р. Обвинувач. за ст. 54-4 КК УРСР. Засудж. Рівненським облсудом 30 липня 1948 р. на 10 р. ВТТ і 5 р. позбавлення прав. Ухвалою СК в кримінальних справах ВС УРСР від 24 квітня 1956 р. термін покарання знижено до 8 р. ВТТ. Звільн. 18 травня 1956 р. Реабіл. висновком прокуратури Рівненської обл. від 23 лютого 1993 р. (СБУ, 11723).

Стукайло Микола Микитович, 1928 р. н., с. Старожуків Клеванського р-ну. Українець, перебував на нелегальному становищі. Заарешт. 3 березня 1945 р. Обвинувач. за ст. 54-1а, 54-11 КК УРСР. Засудж. ВТ військ НКВС Рівненської обл. 24 липня 1945 р. на 10 р. ВТТ з конфіскацією майна. Звільн. 11 липня 1954 р. Реабіл. висновком прокуратури Рівненської обл. від 30 вересня 1993 р. (СБУ, 14156).

Стукайло Сергій Климович, 1928 р. н., с. Дерев'яне Клеванського р-ну. Українець, освіта 6 кл., помічник старшого агронома к-пу ім. Ватутіна. Прож. с. Дерев'яне Клеванського р-ну. Заарешт. 9 лютого 1948 р. Обвинувач. за ст. 54-1а, 54-11 КК УРСР. Постановою військової прокуратури військ МВС Рівненської обл. від 25 травня 1948 р. справу припинено. (ДАРО, 1956).

Стукайло Фадей Дем'янович, 1918 р. н., с. Диків Клеванського р-ну. Українець, вояк УПА, перебував на нелегальному становищі. Заарешт. 30 квітня 1944 р. Обвинувач. за ст. 54-1а, 54-11 КК УРСР. Засудж. ВТ військ НКВС Київської обл. 15 листопада 1944 р. до ВМП – розстрілу з конфіскацією майна. Постановою ПВР СРСР від 29 січня 1945 р. ВМП замінено на 20 р. каторжних робіт. Реабіл. висновком прокуратури Рівненської обл. 21 серпня 1993 р. (СБУ, 14267).

Стукало Микола Якович, 1911 р. н., м. Рівне. Українець, освіта 4 кл., електромонтер міської мережі. Прож. м. Костопіль, вул. Кагановича, 2. Заарешт. 6 грудня 1944 р. Обвинувач. за ст. 54-1а, 54-11 КК УРСР. Постановою Костопільського РВ НКВС від 26 квітня 1945 р. справу припинено, з-під варти звільнено. (ДАРО, 2318).

Стукало Оксенія Тихонівна, 1918 р. н., с. Луко Володимирецького р-ну. Українка, неписьменна, селянка. Прож. с. Луко Володимирецького р-ну. Заарешт. 9 вересня 1948 р. Обвинувач. за ст. 54-1а, 54-11 КК УРСР. Засудж. ОН при МДБ СРСР 19 лютого 1949 р. на 10 р. ВТТ. Звільн. 28 травня 1956 р. Реабіл.

висновком прокуратури Рівненської обл. від 2 липня 1993 р. (ДАРО, 5563).

Стукан Галина Гнатівна, 8 листопада 1931 р. н., с. Смиків Демидівського р-ну. Українка, малописьменна, селянка. Прож. с. Смиків Демидівського р-ну. Заарешт. 21 жовтня 1944 р. Обвинувач. за ст. 54-1а, 54-11 КК УРСР. Померла 13 липня 1945 р. у тюрмі № 1 м. Рівне. Постановою УНКВС у Рівненській обл. від 18 серпня 1945 р. справу припинено у зв'язку зі смертю звинуваченої. Постановою прокуратури Рівненської обл. від 29 липня 1991 р. справу припинено за відсутністю доказів вини. (ДАРО, 4445).

Стукан Роман Якович, 1908 р. н., с. Боремель Демидівського р-ну. Українець, освіта 3 кл., рядовий 98 зсп 37 зсб. Прож. ст. Селікса Пензенської обл. (Росія). Заарешт. 8 травня 1944 р. Обвинувач. за ст. 58-1а, 58-2, 58-11 КК РРФСР. Засудж. ОН при НКВС СРСР 10 лютого 1945 р. на 10 р. ВТТ. Реабіл. висновком прокуратури Рівненської обл. від 17 лютого 1992 р. (СБУ, 8878).

Ступак Павло Єфремович, 1905 р. н., с. Івачків Здолбунівського р-ну. Українець, малописьменний, вояк УПА. Прож. с. Івачків Здолбунівського р-ну. Заарешт. 24 квітня 1944 р. Обвинувач. за ст. 54-1а, 54-11 КК УРСР. Постановою УНКДБ у Рівненській обл. від 12 липня 1944 р. справу припинено. (ДАРО, 2028).

Ступак Яків Захарович, 1899 р. н., с. Дранча Червоноармійського р-ну. Українець, освіта 3 кл., селянин. Прож. с. Дранча Червоноармійського р-ну. Заарешт. 8 травня 1944 р. Обвинувач. за ст. 54-2 КК УРСР. Засудж. ВТ 13 армії 30 червня 1944 р. на 10 р. ВТТ і 5 р. позбавлення прав з конфіскацією майна. Помер 9 жовтня 1944 р. у пересильному пункті УМВС у Дніпропетровській обл. Реабіл. висновком прокуратури Рівненської обл. від 27 жовтня 1992 р. (СБУ, 10367).

Ступницька Анастасія Юхимівна, 1921 р. н., с. Великий Мидськ Дерaжненського р-ну. Українка, освіта початкова, селянка. Прож. с. Великий Мидськ Дерaжненського р-ну. Заарешт. 12 травня 1944 р. Обвинувач. за ст. 54-1а, 54-11 КК УРСР, ст. 2 Указу ПВР СРСР від 19 квітня 1943 р. Засудж. ВТ військ НКВС Рівненської обл. 4 вересня 1944 р. на 20 р. каторжних робіт і 5 р. позбавлення прав з конфіскацією майна. Померла 30 грудня 1944 р. у Сєввостлагу. Реабіл. висновком прокуратури Рівненської обл. від 11 грудня 1991 р. (СБУ, 6531).

Ступницька Парасковія Іларіонівна, 1922 р. н., с. Рудня Дерaжненського р-ну. Українка, селянка. Прож. с. Малий Мидськ Дерaжненського р-ну. Заарешт. 9 травня 1944 р. Обвинувач. за ст. 54-1а, 54-11 КК УРСР, ст. 2 Указу ПВР СРСР від 19 квітня 1943 р. Засудж. ВТ військ НКВС Рівненської обл. 18 серпня 1944 р. на 15 р. каторжних робіт і 5 р. позбавлення прав з конфіскацією майна. Звільн. 19 жовтня 1955 р. Реабіл. висновком прокуратури Рівненської обл. від 14 лютого 1992 р. (СБУ, 6966).

Ступницький Володимир Дорохович, 1927 р. н., с. Рудня Дерaжненського р-ну. Українець, вояк УПА, перебував на нелегальному становищі. Заарешт. 16 березня 1945 р. Обвинувач. за ст. 54-1а, 54-11 КК УРСР, ст. 2 Указу ПВР СРСР від 19 квітня 1943 р. Засудж. ВТ військ НКВС Рівненської обл. 25 квітня 1945 р. на 20 р. каторжних робіт і 5 р. позбавлення прав з конфіскацією майна. Ухвалою ВТ ПрикВО від 25 червня 1957 р. термін покарання знижено до 10 р. ВТТ. Звільн. 20 липня 1957 р. Реабіл. висновком прокуратури Рівненської обл. від 15 вересня 1993 р. (СБУ, 13840).

Ступницький Григорій Талимонович, 1927 р. н., с. Рудня Дерaжненського р-ну. Українець, освіта 2 кл., вояк УПА, перебував на нелегальному становищі. Заарешт. 26 червня 1944 р. Обвинувач. за ст. 54-1а, 54-11 КК УРСР. Засудж. ВТ військ НКВС Рівненської обл. 21 жовтня 1944 р. до ВМП – розстрілу з конфіскацією майна. Ухвалою ВК ВС СРСР від 6 грудня 1944 р. ВМП замінено на 20 р. каторжних робіт. Помер 27 серпня 1945 р. у Тайшетлагу. Реабіл. висновком прокуратури Рівненської обл. від 20 грудня 1993 р. (СБУ, 15029).

Ступницький Дем'ян Григорович, 1915 р. н., с. Рудня Дерaжненського р-ну. Українець, освіта початкова, рядовий 8 роти 3 батальйону 533 сп. Заарешт. 29 грудня 1944 р. Обвинувач. за ст. 54-1а, 54-11 КК УРСР. Постановою ТВ НКДБ Вінницької залізниці від 25 січня 1945 р. направлено у спецтабір НКВС для подальшої перевірки. Постановою УКДБ при РМ УРСР у Рівненській обл. від 17 червня 1964 р. справу припинено за недоведеністю обвинувачення. (ДАРО, 3361).

Ступницький Микола Павлович, 1926 р. н, с. Великий Мидськ Дерaжненського р-ну. Українець, неписьменний, рядовий 76 зсп 23 зсб. Прож. м. Бійськ Алтайського краю (Росія). Заарешт. 21 серпня 1944 р. Обвинувач. за ст. 54-1а, 54-11 КК УРСР. Засудж. ОН при НКВС СРСР 3 березня 1945 р. на 10 р. ВТТ. Звільн. 19 червня 1953 р. Реабіл. висновком прокуратури Рівненської обл. від 30 грудня 1993 р. (ДАРО, 5755).

Ступницький Мирон Семенович, 1909 р. н., с. Рудня Дерaжненського р-ну. Українець, селянин. Прож. с. Рудня Дерaжненського р-ну. Заарешт. 20 лютого 1945 р. Обвинувач. за ст. 54-1а, 54-11 КК УРСР, ст. 2 Указу ПВР СРСР від 19 серпня 1943 р. Засудж. ВТ військ НКВС Рівненської обл. 5 вересня 1945 р. на 15 р. каторжних робіт і 5 р. позбавлення прав з конфіскацією майна. Ухвалою ВТ ПрикВО від 5 жовтня 1954 р. термін покарання знижено до 10 р. ВТТ. Звільн. 20 листопада 1954 р. Реабіл. висновком прокуратури Рівненської обл. від 13 вересня 1993 р. (СБУ, 14041).

Ступницький Роман Леонтійович, 1925 р. н., с. Великий Стидин Дерaжненського р-ну. Українець, вояк УПА, перебував на нелегальному становищі. Заарешт. 16 травня 1944 р. Обвинувач. за ст. 54-1а, 54-11 КК УРСР. Засудж. ВТ військ НКВС Рівненської обл. 1 листопада 1944 р. до ВМП – розстрілу з конфіскацією майна. Постановою ПВР СРСР від 26 січня 1945 р. ВМП замінено на 20 р. каторжних робіт. Звільн. 15 липня 1958 р. Реабіл. висновком прокуратури Рівненської обл. від 29 січня 1993 р. (СБУ, 11283).

Ступницький Филимон Тадейович, 1922 р. н., с. Погорільці Дубенського р-ну. Українець, освіта 3 кл., рядовий 10 зкп 5 зкб. Прож. м. Ставрополь (Росія). Заарешт. 20 жовтня 1944 р. Обвинувач. за ст. 58-1а, 58-11 КК РРФСР. Засудж. ОН при НКВС СРСР 7 квітня 1945 р. на 10 р. ВТТ. Реабіл. висновком прокуратури Рівненської обл. від 16 червня 1992 р. (ДАРО, 5074).

Субот Фіонія Олександрівна, 1928 р. н., с. Дерев'яне Клеванського р-ну. Українка, письменна, санітарка медпункту. Прож. с. Дерев'яне Клеванського р-ну. Заарешт. 27 травня 1950 р. Обвинувач. за ст. 20-54-1а, 54-11 КК УРСР. Засудж. ОН при МДБ СРСР 25 жовтня 1950 р. на 10 р. ВТТ. Звільн. 27 травня 1956 р. Реабіл. висновком прокуратури Рівненської обл. від 19 жовтня 1989 р. (ДАРО, 4956).

Субота Іван Гнатович, 1920 р. н., с. Рясники Гощанського р-ну. Українець, освіта 4 кл., селянин. Прож. с. Рясники Гощанського р-ну. Заарешт. 28 січня 1950 р. Обвинувач. за ст. 20-54-1а, 54-11 КК УРСР. Засудж. ОН при МДБ СРСР 19 липня 1950 р. на 5 р. ВТТ. Постановою президії Рівненського облсуду від 25 жовтня 1989 р. вирок скасовано, справу припинено за відсутністю складу злочину. (ДАРО, 3924).

Суботін Степан Трохимович, 1930 р. н., с. Хмелівка Людвипільського р-ну. Українець, неписьменний, селянин. Прож. с. Хмелівка Людвипільського р-ну. Заарешт. 24 лютого 1945 р. Обвинувач. за ст. 54-1а, 54-11 КК УРСР. Постановою УНКВС у Рівненській обл. від 16 травня 1945 р. справу припинено за недостатністю доказів. Звільн. 2 липня 1945 р. (СБУ, 204).

Субурай Анатолій Степанович, 1931 р. н., с. Івачків Здолбунівського р-ну. Українець, учень школи ФЗО № 2 м. Рівне. Прож. с. Івачків Здолбунівського р-ну. Заарешт. 17 вересня 1948 р. Обвинувач. за ст. 20-54-1а КК УРСР. Засудж. ВТ військ МВС Рівненської обл. 24 січня 1949 р. на 25 р. ВТТ і 5 р. позбавлення прав з конфіскацією майна. Ухвалою ВТ військ МВС Рівненської обл. від 17 вересня 1949 р. з вироку виключено 5 р. позбавлення прав. Звільн. 2 жовтня 1955 р. Реабіл. висновком прокуратури Рівненської обл. від 8 лютого 1994 р. (СБУ, 15358).

Субурай Степан Артемович, 1929 р. н., с. Шпанів Рівненського р-ну. Українець, освіта 6 кл., учень агрономічно-зооветеринарної школи. Прож. с. Шпанів Рівненського р-ну. Заарешт. 9 березня 1946 р. Обвинувач. за ст. 54-1а, 54-11 КК УРСР. Засудж. ВТ військ МВС Рівненської обл. 20 червня 1946 р. на 10 р. ВТТ з конфіскацією майна. Звільн. 5 квітня 1947 р. Реабіл. висновком прокуратури Рівненської обл. від 24 лютого 1992 р. (СБУ, 7204).

Сувада Збігнєв Янович, 1921 р. н., м. Рівне. Поляк, студент 2 курсу ліцею. Прож. м. Рівне. Заарешт. 14 листопада 1939 р. Обвинувач. за ст. 54-2, 54-11 КК УРСР. Засудж. ОН при НКВС СРСР 17 травня 1941 р. на 5 р. ВТТ. Реабіл. висновком прокуратури Рівненської обл. від 28 грудня 1989 від р. (ДАРО, 1081).

Сувальський Віцентій Якубович, 1914 р. н., с. Антопіль Рівненського р-ну. Поляк, освіта 7 кл., зв'язківець. Прож. м. Рівне, вул. Островського, 9. Заарешт. 9 травня 1944 р. Обвинувач. за ст. 54-1а, 54-11 КК УРСР. Постановою УНКДБ у Рівненській обл. від 6 липня 1944 р. справу припинено. (ДАРО, 2025).

Суворова Ганна Степанівна, 1927 р. н., с. Макотерти Рівненського р-ну. Українка, освіта 3 кл., селянка. Прож. с. Макотерти Рівненського р-ну. Заарешт. 7 квітня 1945 р. Обвинувач. за ст. 54-1а, 54-11 КК УРСР. Засудж. ВТ військ НКВС Рівненської обл. 29 травня 1945 р. на 10 р. ВТТ і 5 р. позбавлення прав з конфіскацією майна. Звільн. 8 вересня 1954 р. Реабіл. висновком прокуратури Рівненської обл. від 15 березня 1992 р. (СБУ, 7813).

Суворова Ірина Андріївна, 8 вересня 1922 р. н., с. Буща Мізоцького р-ну. Українка, освіта 5 кл., актриса Рівненського театру. Прож. м. Рівне, вул. Зелена, 6. Заарешт. 13 листопада 1944 р. Обвинувач. за ст. 54-10 ч. 2 з санкції ст. 54-2 КК УРСР. Засудж. ВТ військ НКВС Рівненської обл. 10 липня 1945 р. на 10 р. ВТТ і 5 р. позбавлення прав з конфіскацією майна. Звільн. 10 червня 1954 р. Реабіл. висновком прокуратури Рівненської обл. від 18 січня 1991 р. (СБУ, 5753).

Судак Михайло Іванович, 1878 р. н., с. Ведмеже Луцького п-ту Волинської губ. Українець, без певних занять. Прож. м-ко Володимирець Волинської губ. Заарешт. 21 липня 1920 р. Обвинувач. за службу в польській поліції. Засудж. ОВ ВНК при Реввійськраді 12 армії 13 серпня 1920 р. до ВМП – розстрілу. Реабіл. висновком прокуратури Рівненської обл. від 5 жовтня 1992 р. (СБУ, 10133).

Судик Ольга Сергіївна, 1931 р. н., м. Рівне. Українка, студентка 1 курсу Львівського електротехнікуму зв'язку. Прож. м. Львів, вул. Фурманська, 1. Заарешт. 13 січня 1951 р. Обвинувач. за ст. 54-1а, 54-11 КК УРСР. Постановою УМДБ у Рівненській обл. від 11 липня 1951 р. справу припинено за недостатністю доказів, з-під варти звільнено. (СБУ, 1945).

Судик Раїса Сергіївна, 1930 р. н., с. Тютьковичі Рівненського р-ну. Українка, студентка Львівського торгово-економічного інституту. Прож. м. Львів, вул. Севастопольська, 131. Заарешт. 17 липня 1948 р. Обвинувач. за ст. 54-12 КК УРСР. Засудж. ОН при МДБ СРСР 25 грудня 1948 р. на 3 р. ВТТ. Реабіл. висновком прокуратури Рівненської обл. від 17 травня 1989 р. (ДАРО, 176-179).

Суднік Афон Михайлович, 1892 р. н., х. Пропасницький Демидівського р-ну. Українець, селянин. Прож. х. Пропасницький Демидівського р-ну. Заарешт. 27 жовтня 1944 р. Обвинувач. за ст. 20-54-1а, 54-11 КК УРСР. Засудж. ВТ військ НКВС Рівненської обл. 21 серпня 1945 р. на 10 р. ВТТ і 5 р. позбавлення прав з конфіскацією майна. Звільн. 2 жовтня 1954 р. Реабіл. висновком прокуратури Рівненської обл. від 22 жовтня 1993 р. (СБУ, 15006).

Сукач Катерина Яківна, 1922 р. н., с. Старожуків Клеванського р-ну. Українка, освіта 3 кл., селянка. Прож. с. Старожуків Клеванського р-ну. Заарешт. 8 лютого 1947 р. Обвинувач. за ст. 54-1а, 54-11 КК УРСР. Засудж. ОН при МДБ СРСР 20 грудня 1947 р. на 8 р. ВТТ. Постановою президії Рівненського облсуду від 6 червня 1990 р. вирок скасовано, справу припинено за відсутністю складу злочину. (ДАРО, 4551).

Сукач Федір Климович, 1910 р. н., с. Срібне Червонормійського р-ну. Українець, освіта 5 кл., директор Смизького деревообробного комбінату. Прож. с. Стара Миколаївка Вербського р-ну. Заарешт. 17 квітня 1945 р. Обвинувач. за ст. 54-1а, 54-11 КК УРСР. Постановою УНКВС у Рівненській обл. від 23 серпня 1945 р. справу припинено, з-під варти звільн. 3 вересня 1945 р. (ДАРО, 2383).

Сукноваленко Микола Єфремович, 1915 р. н., с. Таборово Красноармійського р-ну Приморського краю (Росія). Українець, член КПРС, закінчив комбінат робітничої освіти, голова Сарненського райміжколгоспбуду. Прож. м. Сарни, вул. Радянська, 11. Заарешт. 19 вересня 1962 р. Обвинувач. за ст. 62 ч. 1, 64 КК УРСР. Засудж. Рівненським облсудом 22 грудня 1962 р. до 7 р. ув'язнення у ВТК посиленого режиму. Ухвалою СК в кримінальних справах Рівненського облсуду від 25 жовтня 1963 р. посилений режим замінено на суворий. Звільн. 19 вересня 1969 р. Реабіл. висновком прокуратури Рівненської обл. від 28 квітня 1992 р. (СБУ, 8275, т. 1-3).

Суков Павєл Кіріловіч, 1907 р. н., м. Здолбунів Рівненської обл. Росіянин, освіта 5 кл., робітник котельні депо. Прож. м. Здолбунів Рівненської обл. Заарешт. 22 грудня 1944 р. Обвинувач. за ст. 54-1а, 54-11 КК УРСР. Засудж. ОН при НКВС СРСР 28 червня 1945 р. на 5 р. вислання в Сузунський р-н Новосибірської обл. з конфіскацією майна. Реабіл. висно-

вком прокуратури Рівненської обл. від 28 березня 1989 р. (ДАРО, 15).

Суконник Микола Маркович, 1929 р. н., смт. Гоща Рівненської обл. Українець, учень 10 класу. Прож. смт. Гоща Рівненської обл. Заарешт. 6 травня 1948 р. Обвинувач. за ст. 54-1а, 54-11 КК УРСР. Засудж. ОН при МДБ СРСР 11 грудня 1948 р. на 10 р. ВТТ. Постановою ЦК з перегляду справ від 4 жовтня 1954 р. термін покарання знижено до 5 р. ВТТ. Постановою президії Рівненського облсуду від 21 грудня 1989 р. вирок скасовано, справу припинено за відсутністю складу злочину. (ДАРО, 3890-3891).

Сулек Едвард Анджейович, 13 жовтня 1903 р. н., м. Рейовіц Люблінської губ. (Польща). Поляк, освіта 7 кл., помічник машиніста депо ст. Здолбунів. Прож. м. Здолбунів, вул. Міцкевича, 30, кв. 6. Заарешт. 31 січня 1940 р. Обвинувач. за ст. 54-4 ч. 1 КК УРСР. Постановою ДТВ НКВС Ковельської залізниці від 8 квітня 1940 р. справу припинено, з-під варти звільнено. (ДАРО, 1714).

Сулима Іван Матвійович, 1908 р. н., с. Вельбівно Здолбунівського п-ту. Українець, освіта 4 кл., селянин. Прож. с. Вельбівно Здолбунівського п-ту. Заарешт. 25 грудня 1939 р. Обвинувач. за ст. 54-10 ч. 1, 54-11 КК УРСР. Постановою УНКВС у Рівненській обл. від 4 січня 1941 р. справу припинено, з-під варти звільн. 7 січня 1941 р. (ДАРО, 1823).

Сулима Іван Ярошевич, 1924 р. н., с. Бадівка Острозького р-ну. Українець, селянин. Прож. с. Бадівка Острозького р-ну. Заарешт. 10 травня 1945 р. Обвинувач. за ст. 54-1а, 54-11 КК УРСР, ст. 2 Указу ПВР СРСР від 19 квітня 1943 р. Засудж. ВТ військ НКВС Рівненської обл. 8 липня 1945 р. на 20 р. каторжних робіт з конфіскацією майна. Реабіл. висновком прокуратури Рівненської обл. від 29 вересня 1993 р. (СБУ, 14218).

Сулима Марія Єрофіївна, 1922 р. н., с. Вельбівно Острозького р-ну. Українка, неписьменна, селянка. Прож. с. Бадівка Острозького р-ну. Заарешт. 16 жовтня 1944 р. Обвинувач. за ст. 54-1а, 54-11 КК УРСР. Ухвалою ВТ військ НКВС Рівненської обл. від 17 березня 1945 р. справу направлено на дослідування. Постановою УНКВС у Рівненській обл. від 16 липня 1945 р. справу припинено, з-під варти звільнено. (ДАРО, 1335).

Сулима Петро Максимович, 1910 р. н., с. Вельбівно Здолбунівського п-ту. Українець, освіта 6 кл., секретар сільського комітету. Прож. с. Вельбівно Здолбунівського п-ту. Заарешт. 25 грудня 1939 р. Обвинувач. за ст. 54-10, 54-11 КК УРСР. Постановою УНКВС у Рівненській обл. від 4 квітня 1940 р. справу припинено, з-під варти звільн. 6 квітня 1940 р. (ДАРО, 1747).

Сулковська Яніна Янівна, 14 червня 1914 р. н., м. Катеринослав. Полька, студентка філософського факультету Варшавського університету. Прож. м. Кременець Тернопільської обл. Заарешт. 24 березня 1940 р. Обвинувач. за ст. 54-2, 54-11 КК УРСР. Засудж. ОН при НКВС СРСР 7 травня 1941 р. на 8 р. ВТТ. Амністована 2 березня 1942 р. як польська громадянка. Реабіл. висновком прокуратури Рівненської обл. від 25 липня 1989 р. (ДАРО, 646).

Сулковський Владімір Алєксандровіч, 1917 р. н., с. Лепісівка Кременецького р-ну Тернопільської обл. Росіянин, закінчив Варшавський політехнічний інститут, старший радіотехнік радіовузла. Прож. м. Рівне, вул. Литовська, 24. Заарешт. 23 квітня 1944 р. Обвинувач. за ст. 54-1б, 54-11 КК УРСР. Засудж. ВТ військ

НКВС Рівненської обл. 5 березня 1945 р. на 25 р. ВТТ і 5 р. позбавлення прав з конфіскацією майна. Ухвалою ВТ військ НКВС УО від 21 червня 1945 р. термін покарання знижено до 10 р. ВТТ. Ухвалою ВТ ПрикВО від 12 вересня 1961 р. вирок скасовано, справу припинено за відсутністю складу злочину. (СБУ, 2797).

Сулковський Іван Семенович, 1902 р. н., д. Бєлоуша Столінського р-ну Пінської обл. (Білорусія). Білорус, закінчив духовну семінарію, священик. Прож. с. Залізниця Морочненського р-ну. Заарешт. 25 лютого 1946 р. Обвинувач. за ст. 54-1а, 54-11 КК УРСР. Постановою УМДБ у Рівненській обл. від 22 липня 1946 р. справу припинено, з-під варти звільнено. (ДАРО, 2160).

Сульжик Віктор Федорович, 1914 р. н., с. Золоте Висоцького р-ну. Українець, селянин. Прож. с. Золоте Висоцького р-ну. Заарешт. 21 лютого 1950 р. Обвинувач. за ст. 20-54-1а, 54-11 КК УРСР. Засудж. ОН при МДБ СРСР 9 вересня 1950 р. на 10 р. ВТТ. Постановою президії Рівненського облсуду від 14 березня 1990 р. вирок скасовано, справу припинено за відсутністю складу злочину. (ДАРО, 4384).

Сульжик Володимир Якович, 1920 р. н., с. Яблунне Березнівського р-ну. Українець, освіта 3 кл., селянин. Прож. с. Яблунне Березнівського р-ну. Заарешт. 13 червня 1944 р. Обвинувач. за ст. 54-1а, 54-11 КК УРСР. Постановою УНКВС у Рівненській обл. від 6 лютого 1945 р. справу припинено у зв'язку з явкою з повинною. (СБУ, 1606).

Сульжик Іван Трохимович, 1924 р. н., с. Полонне Рафалівського р-ну. Українець, малописьменний, червоноармієць 62 зсп 6 зсб. Прож. м. Ворошиловськ. Заарешт. 11 травня 1944 р. Обвинувач. за ст. 54-1б, 54-11 КК УРСР. Засудж. ОН при НКВС СРСР 1 листопада 1944 р. на 10 р. ВТТ. Звільн. 11 травня 1954 р. Реабіл. висновком військової прокуратури Західного регіону України від 6 червня 1996 р. (СБУ, 15955).

Сульжик Максим Климович, 1920 р. н., с. Яблунне Березнівського р-ну. Українець, освіта 2 кл., робітник Моквинського ліспромгоспу. Прож. с. Яблунне Березнівського р-ну. Заарешт. 19 лютого 1946 р. Обвинувач. за ст. 54-1а, 54-11 КК УРСР. Засудж. ВТ військ МВС Рівненської обл. 16 травня 1946 р. на 10 р. ВТТ і 5 р. позбавлення прав з конфіскацією майна. Звільн. 20 січня 1955 р. Реабіл. висновком прокуратури Рівненської обл. від 17 березня 1993 р. (СБУ, 11984).

Сульжик Микола Йосипович, 1910 р. н., с. Золоте Висоцького р-ну. Українець, освіта 4 кл., селянин. Прож. с. Золоте Висоцького р-ну. Заарешт. 20 березня 1940 р. Обвинувач. за ст. 54-13 КК УРСР. Постановою УНКВС у Рівненській обл. від 1 серпня 1940 р. справу припинено, з-під варти звільнено. (ДАРО, 2627).

Сульжик Надія Климівна, 1925 р. н., с. Яблунне Березнівського р-ну. Українка, освіта 1 кл., селянка. Прож. с. Яблунне Березнівського р-ну. Заарешт. 22 лютого 1945 р. Обвинувач. за ст. 54-1а, 54-11 КК УРСР. Засудж. ВТ військ НКВС Рівненської обл. 29 травня 1945 р. на 10 р. ВТТ і 5 р. позбавлення прав з конфіскацією майна. Звільн. 10 грудня 1954 р. Реабіл. висновком прокуратури Рівненської обл. від 12 листопада 1991 р. (СБУ, 5840).

Сульжик Панаска Кузьмівна, 1924 р. н., х. Занокот Яблунської сільради Березнівського р-ну. Українка, неписьменна, селянка. Прож. х. Занокот Березнівського р-ну. Заарешт. 27 березня 1946 р. Обвинувач. за ст. 54-1а, 54-11 КК УРСР. Засудж. ВТ військ МВС Рів-

ненської обл. 7 травня 1946 р. на 10 р. ВТТ і 5 р. позбавлення прав з конфіскацією майна. Померла 30 червня 1949 р. у Стєплагу. Реабіл. висновком прокуратури Рівненської обл. від 28 січня 1992 р. (СБУ, 6677).

Сульжик Петро Дем'янович, 1929 р. н., с. Чудва Деражненського р-ну. Українець, освіта початкова, селянин. Прож. с. Чудва Деражненського р-ну. Заарешт. 13 червня 1946 р. Обвинувач. за ст. 54-12 КК УРСР. Постановою УМДБ у Рівненській обл. від 14 вересня 1946 р. справу припинено. (ДАРО, 1670).

Сульжик Савелій Адамович, 1919 р. н., с. Кам'янка Березнівського р-ну. Українець, освіта 2 кл., селянин. Прож. с. Кам'янка Березнівського р-ну. Заарешт. 22 грудня 1945 р. Обвинувач. за ст. 54-1а, 54-9, 54-11 КК УРСР, ст. 2 Указу ПВР СРСР від 19 квітня 1943 р. Засудж. ВТ військ МВС Рівненської обл. 16 червня 1946 р. на 15 р. каторжних робіт і 5 р. позбавлення прав з конфіскацією майна. Звільн. 11 червня 1956 р. Реабіл. висновком прокуратури Рівненської обл. від 15 жовтня 1991 р. (СБУ, 5691).

Сульжин Микола Власович, 1921 р. н., с. Кунин Мізоцького р-ну. Українець, перебував на нелегальному становищі. Заарешт. 1 грудня 1948 р. Обвинувач. за ст. 54-1а, 54-11 КК УРСР. Засудж. ОН при МДБ СРСР 18 травня 1949 р. на 10 р. ВТТ. Реабіл. висновком прокуратури Рівненської обл. від 4 березня 1993 р. (ДАРО, 5289-5290).

Сульжук Андрон Степанович, 1920 р. н., с. Горбаків Гощанського р-ну. Українець, освіта 4 кл., колгоспник к-пу ім. Жданова. Прож. с. Горбаків Гощанського р-ну. Заарешт. 28 січня 1950 р. Обвинувач. за ст. 20-54-1а, 54-11 КК УРСР. Засудж. ОН при МДБ СРСР 7 червня 1950 р. на 5 р. ВТТ. Звільн. 8 червня 1953 р. Постановою президії Рівненського облсуду від 28 березня 1990 р. вирок скасовано, справу припинено за відсутністю складу злочину. (ДАРО, 4561).

Сульжук Іван Степанович, 1914 р. н., с. Горбаків Гощанського р-ну. Українець, освіта 4 кл., колгоспник к-пу ім. Жданова. Прож. с. Горбаків Гощанського р-ну. Заарешт. 28 січня 1950 р. Обвинувач. за ст. 20-54-1а, 54-11 КК УРСР. Засудж. ОН при МДБ СРСР 7 червня 1950 р. на 5 р. ВТТ. Звільн. 23 квітня 1953 р. Постановою президії Рівненського облсуду від 28 березня 1990 р. вирок скасовано, справу припинено за відсутністю складу злочину. (ДАРО, 4561).

Сульжук Олександр Устимович, 1922 р. н., с. Горбаків Гощанського р-ну. Українець, освіта 4 кл., селянин. Прож. с. Горбаків Гощанського р-ну. Заарешт. 9 грудня 1949 р. Обвинувач. за ст. 54-1а, 54-11 КК УРСР. Засудж. ОН при МДБ СРСР 19 липня 1950 р. на 10 р. ВТТ. Звільн. 16 грудня 1954 р. Реабіл. висновком прокуратури Рівненської обл. від 29 травня 1993 р. (ДАРО, 5458).

Сульжук Омелян Іванович, 1902 р. н., с. Гута Грушівська Сосновського р-ну. Українець, освіта 2 кл., селянин. Прож. с. Гута Грушівська Сосновського р-ну. Заарешт. 19 січня 1951 р. Обвинувач. за ст. 54-10 ч. 2, 54-11 з санкції ст. 54-2 КК УРСР. Засудж. Рівненським облсудом 28-31 березня 1951 р. на 10 р. ВТТ і 5 р. позбавлення прав з конфіскацією майна. Постановою пленуму ВС УРСР від 19 вересня 1955 р. термін покарання знижено до 5 р. ВТТ. Звільн. 28 жовтня 1955 р. Реабіл. висновком прокуратури Рівненської обл. від 26 березня 1992 р. (СБУ, 8029, т. 1-5).

Сульжук Степан Юхимович, 1895 р. н., с. Горбаків Гощанського р-ну. Українець, освіта 2 кл., колгоспник к-пу

ім. Жданова. Прож. с. Горбаків Гощанського р-ну. Заарешт. 28 січня 1950 р. Обвинувач. за ст. 20-54-1а, 54-11 КК УРСР. Засудж. ОН при МДБ СРСР 7 червня 1950 р. на 10 р. ВТТ. Звільн. 12 липня 1956 р. Реабіл. висновком прокуратури Рівненської обл. від 28 грудня 1991 р. (ДАРО, 4561).

Сульжук Улян Захарович, 1892 р. н., с. Горбаків Рівненського п-ту. Українець, освіта початкова, селянин. Прож. с. Горбаків Рівненського п-ту. Заарешт. 22 червня 1933 р. Обвинувач. за ст. 54-6 КК УРСР. Засудж. ОН при Колегії ДПУ УРСР 22 серпня 1933 р. на 3 р. заслання в Казахстан. Реабіл. висновком прокуратури Рівненської обл. від 11 жовтня 1996 р. (СБУ, 2429).

Сульжук Уляна Іванівна, 1925 р. н., с. Горбаків Гощанського р-ну. Українка, освіта 2 кл., домогосподарка. Прож. с. Горбаків Гощанського р-ну. Заарешт. 27 грудня 1949 р. Обвинувач. за ст. 20-54-1а, 54-11 КК УССР. Засудж. ОН при МДБ СРСР 20 травня 1950 р. на 10 р. ВТТ. Звільн. 29 листопада 1954 р. Реабіл. висновком прокуратури Рівненської обл. від 30 листопада 1989 р. (ДАРО, 4955).

Сульза Василь Кіндратович, 1916 р. н., с. Вири Клесівського р-ну. Українець, освіта 2 кл., червоноармієць 81 зсп 21 зсб. Прож. м. Київ. Заарешт. 26 квітня 1944 р. Обвинувач. за ст. 54-1а, 54-2, 54-11 КК УРСР. Засудж. ОН при НКВС СРСР 1 липня 1944 р. на 8 р. ВТТ. Постановою президії Рівненського облсуду від 13 червня 1962 р. вирок скасовано, справу припинено за відсутністю складу злочину. (ДАРО, 4852-4854).

Сульза Дмитро Кіндратович, 1920 р. н., с. Вири Клесівського р-ну. Українець, освіта 2 кл., червоноармієць 81 зсп 21 зсб. Прож. м. Київ. Заарешт. 26 квітня 1944 р. Обвинувач. за ст. 54-1а, 54-2, 54-11 КК УРСР. Засудж. ОН при НКВС СРСР 1 липня 1944 р. на 10 р. ВТТ. Звільн. 26 квітня 1954 р. Реабіл. висновком прокуратури Рівненської обл. від 30 грудня 1991 р. (ДАРО, 4852-4854).

Сульза Яків Миколайович, 1921 р. н., с. Вири Клесівського р-ну. Українець, освіта 3 кл., червоноармієць 81 зсп 21 зсб. Прож. м. Київ. Заарешт. 26 квітня 1944 р. Обвинувач. за ст. 54-1а, 54-2, 54-11 КК УРСР. Засудж. ОН при НКВС СРСР 1 липня 1944 р. на 8 р. ВТТ. Постановою президії Рівненського облсуду від 20 червня 1990 р. вирок скасовано, справу припинено за відсутністю складу злочину. (ДАРО, 4852-4854).

Сумароков Петро Володимирович, 1918 р. н., с. Грушвиця Рівненського р-ну. Українець, освіта 4 кл., червоноармієць 121 окремого дорожньо-експлуатаційного батальйону. Заарешт. 13 липня 1942 р. Обвинувач. за ст. 19-58-1б, 58-10 ч. 2, 58-11 КК РРФСР. Засудж. ВТ 7 окремої армії 30 серпня – 12 вересня 1942 р. до ВМП – розстрілу з конфіскацією майна. Ухвалою ВК ВС СРСР від 20 листопада 1942 р. ВМП замінено на 10 р. ВТТ і 5 р. позбавлення прав. Помер 4 січня 1943 р. у ВТТ у Вологодській обл. Постановою пленуму ВС СРСР від 20 вересня 1989 р. вирок скасовано, справу припинено за відсутністю складу злочину. (ДАРО, 828-833).

Сумка Дмитро Андрійович, 1923 р. н., с. Дев'ятир Рава-Руського р-ну Львівської обл. Українець, селянин. Прож. с. Олександрівка Костопільського р-ну. Заарешт. 18 липня 1944 р. Обвинувач. за ст. 54-1а, 54-11 КК УРСР. Постановою УНКВС у Рівненській обл. від 12 вересня 1944 р. справу припинено у зв'язку з явкою з повинною, з-під варти звіль-

нено. Удруге заарешт. 3 березня 1946 р. Обвинувач. за ст. 54-1а, 54-11 КК УРСР. Засудж. ВТ військ МВС Рівненської обл. 6 травня 1946 р. до ВМП – розстрілу. Вирок виконано 30 липня 1946 р. Реабіл. висновком прокуратури Рівненської обл. від 27 жовтня 1992 р. (СБУ, 1563, 10062).

Суничук Федір Степанович, 1915 р. н., с. Княгинине Демидівського р-ну. Українець, освіта початкова, селянин. Прож. с. Княгинине Демидівського р-ну. Заарешт. 29 січня 1941 р. Обвинувач. за ст. 54-2, 54-11 КК УРСР. Засудж. Рівненським облсудом 13-14 червня 1941 р. на 8 р. ВТТ і 3 р. позбавлення прав з конфіскацією майна. Звільн. 29 лютого 1949 р. Ухвалою СК ВС УРСР від 17 жовтня 1956 р. вирок скасовано, справу припинено за недоведеністю звинувачення. (ДАРО, 3323, СБУ, 5811).

Супрун Андрій Лазарович, 1926 р. н., с. Колесники Гощанського р-ну. Українець, освіта початкова, селянин. Прож. с. Колесники Гощанського р-ну. Заарешт. 1 січня 1945 р. Обвинувач. за ст. 54-1а, 54-11 КК УРСР. Засудж. ВТ військ НКВС Вінницької обл. 10 квітня 1945 р. на 10 р. ВТТ і 3 р. позбавлення прав з конфіскацією майна. Звільн. 7 квітня 1953 р. Реабіл. висновком прокуратури Рівненської обл. від 23 березня 1992 р. (СБУ, 7674).

Супрун Гнат Корнійович, 1910 р. н., с. Колесники Гощанського р-ну. Українець, освіта 3 кл., сторож дільниці Старомильського ставу. Прож. м. Здолбунів, вул. Коротка, 10. Заарешт. 6 вересня 1948 р. Обвинувач. за ст. 54-1а, 54-11 КК УРСР. Засудж. ВТ військ МВС Рівненської обл. 2 грудня 1948 р. на 25 р. ВТТ і 5 р. позбавлення прав з конфіскацією майна. Ухвалою ВТ ПрикВО від 23 травня 1956 р. термін покарання знижено до 7 р. ВТТ. Звільн. 12 червня 1956 р. Реабіл. висновком прокуратури Рівненської обл. від 15 травня 1992 р. (СБУ, 8493).

Супрун Дмитро Артемович, 1933 р. н., с. Колесники Гощанського р-ну. Українець, освіта 3 кл., колгоспник. Прож. с. Колесники Гощанського р-ну. Заарешт. 20 червня 1952 р. Обвинувач. за ст. 54-1а, 54-11 КК УРСР. Засудж. ВТ військ МДБ Рівненської обл. 1 серпня 1952 р. на 25 р. ВТТ і 5 р. позбавлення прав з конфіскацією майна. Ухвалою ВК ВС СРСР від 14 квітня 1954 р. термін покарання знижено до 10 р. ВТТ. Звільн. 20 квітня 1956 р. Реабіл. висновком прокуратури Рівненської обл. від 16 грудня 1991 р. (СБУ, 6267).

Супрун Дмитро Данилович, 1931 р. н., с. Колесники Гощанського р-ну. Українець, освіта 3 кл., селянин. Прож. с. Колесники Гощанського р-ну. Заарешт. 30 грудня 1947 р. Обвинувач. за ст. 20-54-1а КК УРСР. Постановою УМДБ у Рівненській обл. від 7 липня 1948 р. справу припинено. (ДАРО, 2128).

Супрун Михайло Сильвестрович, 1913 р. н., с. Стадники Острозького р-ну. Українець, освіта 3 кл., червоноармієць 18 ад. Прож. Група радянських військ в Німеччині. Заарешт. 17 жовтня 1945 р. Обвинувач. за ст. 58-1а, 17-58-11, 58-10 ч. 2 КК РРФСР. Постановою ВКР «Смерш» 18 ад від 27 березня 1946 р. справу припинено. (ДАРО, 3217).

Супрунець Купріян Хомович, 1913 р. н., с. Симонів Гощанського р-ну. Українець, освіта 3 кл., червоноармієць 46 зсп 15 зсб. Прож. ст. Садова Сталінградської обл. (Росія). Заарешт. 4 квітня 1945 р. Обвинувач. за ст. 58-1а, 58-11 КК РРФСР. Засудж. ОН при НКВС СРСР 1 грудня 1945 р. на 8 р. ВТТ. Ухвалою ВТ ПрикВО від 6 серпня 1963 р. вирок скасовано, справу припинено за відсутністю складу злочину. (ДАРО, 3459).

Супрунець Степан Іванович, 1928 р. н., с. Стрільськ Сарненського р-ну.

Українець, освіта 1 кл., помічник коваля Сарненської МТС. Прож. с. Стрільськ Сарненського р-ну. Заарешт. 17 січня 1947 р. Обвинувач. за ст. 54-1а, 54-11 КК УРСР. Засудж. ВТ військ МВС Рівненської обл. 27 лютого 1947 р. на 10 р. ВТТ і 5 р. позбавлення прав з конфіскацією майна. Звільн. 12 липня 1955 р. Реабіл. висновком прокуратури Рівненської обл. від 7 травня 1992 р. (СБУ, 8879).

Супрунов Петро Васильович, 1920 р. н., с. Зносичі Сарненського р-ну. Українець, неписьменний, селянин. Прож. с. Зносичі Сарненського р-ну. Заарешт. 2 листопада 1946 р. Обвинувач. за ст. 54-1а, 54-11 КК УРСР. Засудж. ВТ військ МВС Рівненської обл. 24-25 січня 1947 р. на 10 р. ВТТ і 5 р. позбавлення прав з конфіскацією майна. Помер 28 січня 1948 р. в Южкузбаслагу. Реабіл. висновком прокуратури Рівненської обл. від 14 вересня 1992 р. (СБУ, 10881, т. 1-2).

Супрунюк Антоніна Василівна, 1906 р. н., с. Привітівка Зарічненського р-ну. Українка, неписьменна, селянка. Прож. с. Перекалля Зарічненського р-ну. Заарешт. 2 січня 1949 р. Обвинувач. за ст. 20-54-1а КК УРСР. Засудж. ОН при МДБ СРСР 23 квітня 1949 р. на 10 р. ВТТ. Звільн. 7 березня 1956 р. Реабіл. висновком прокуратури Рівненської обл. від 11 травня 1993 р. (ДАРО, 5422).

Супрунюк Антоніна Данилівна, 1930 р. н., с. Черешнівка Дубенського р-ну. Українка, селянка. Прож. с. Черешнівка Дубенського р-ну. Заарешт. 30 грудня 1946 р. Обвинувач. за ст. 20-54-1а, 54-11 КК УРСР. Засудж. ВТ військ МВС Рівненської обл. 2 квітня 1947 р. на 7 р. ВТТ з конфіскацією майна. Звільн. 28 квітня 1956 р. Реабіл. висновком прокуратури Рівненської обл. від 30 жовтня 1992 р. (СБУ, 10213).

Супрунюк Володимир Лук'янович, 1930 р. н., с. Олибів Дубенського р-ну. Українець, селянин. Прож. с. Черешнівка Дубенського р-ну. Заарешт. 30 грудня 1946 р. Обвинувач. за ст. 20-54-1а, 54-11 КК УРСР. Засудж. ВТ військ МВС Рівненської обл. 2 квітня 1947 р. на 7 р. ВТТ з конфіскацією майна. Звільн. 19 квітня 1956 р. Реабіл. висновком прокуратури Рівненської обл. від 30 жовтня 1992 р. (СБУ, 10213).

Супрунюк Іван Михайлович, 1925 р. н., с. Сапожин Гощанського р-ну. Українець, бригадир к-пу. Прож. с. Сапожин Гощанського р-ну. Заарешт. 21 січня 1950 р. Обвинувач. за ст. 54-1а, 54-11 КК УРСР. Засудж. ВТ військ МВС Рівненської обл. 21 жовтня 1950 р. на 25 р. ВТТ і 5 р. позбавлення прав з конфіскацією майна. Ухвалою ВТ ЧФ від 12 квітня 1955 р. термін покарання знижено до 7 р. ВТТ. Звільн. 25 червня 1955 р. Постановою президії Рівненського облсуду від 2 серпня 1989 р. вирок скасовано, справу припинено за відсутністю складу злочину. (СБУ, 15672).

Супрунюк Ірина Панасівна, 1930 р. н., с. Малий Жолудськ Рафалівського р-ну. Українка, неписьменна, селянка. Прож. с. Малий Жолудськ Рафалівського р-ну. Заарешт. 21 грудня 1944 р. Обвинувач. за ст. 54-1а, 54-11 КК УРСР. Засудж. ВТ військ НКВС Рівненської обл. 29 травня 1945 р. на 10 р. ВТТ з конфіскацією майна. Ухвалою ВТ військ НКВС УО від 25 вересня 1945 р. вирок скасовано, справу повернуто для розслідування зі стадії попереднього слідства. Постановою військової прокуратури ПрикВО від 13 грудня 1946 р. справу припинено, з-під варти звільн. 25 грудня 1946 р. (ДАРО, 1856).

Супрунюк Ірина Яківна, 1903 р. н., с. Троянівка Маневицького р-ну

Волинської обл. Українка, малописьменна, селянка. Прож. х. Зарічиця Бережницької сільради Дубровицького р-ну. Заарешт. 13 березня 1951 р. Обвинувач. за ст. 54-10 ч. 2, 54-11 з санкції ст. 54-2 КК УРСР. Засудж. Рівненським облсудом 15-16 травня 1951 р. на 25 р. ВТТ і 5 р. позбавлення прав з конфіскацією майна. Постановою ПВР УРСР від 11 травня 1956 р. термін покарання знижено до 7 р. ВТТ. Звільн. 28 листопада 1955 р. Реабіл. висновком прокуратури Рівненської обл. від 24 квітня 1992 р. (СБУ, 8085).

Супрунюк Максим Григорович, 1913 р. н., с. Борове Зарічненського р-ну. Українець, малописьменний, колгоспник. Прож. с. Борове Зарічненського р-ну. Заарешт. 2 жовтня 1950 р. Обвинувач. за ст. 54-1а, 54-11 КК УРСР. Постановою УМДБ у Рівненській обл. від 4 травня 1951 р. справу припинено, з-під варти звільнено. (ДАРО, 1416-1420).

Супрунюк Мина Іванович, 1888 р. н., с. Люхча Сарненського р-ну. Українець, неписьменний, селянин. Прож. с. Люхча Сарненського р-ну. Заарешт. 1 липня 1947 р. Обвинувач. за ст. 20-54-1а КК УРСР. Засудж. ВТ військ МВС Рівненської обл. 27 вересня 1947 р. на 10 р. ВТТ і 5 р. позбавлення прав. Звільн. 6 червня 1956 р. Постановою президії Рівненського облсуду від 27 березня 1965 р. вирок скасовано, справу припинено за недоведеністю обвинувачення. (СБУ, 3241).

Супрунюк Ніна Зиновіївна, 1924 р. н., с. Лозки Володимирецького р-ну. Українка, селянка. Прож. с. Лозки Володимирецького р-ну. Заарешт. 15 вересня 1945 р. Обвинувач. за ст. 54-1а, 54-11 КК УРСР. Засудж. ВТ військ НКВС Рівненської обл. 14 січня 1946 р. на 10 р. ВТТ і 5 р. позбавлення прав з конфіскацією майна. Звільн. 15 липня 1955 р. Реабіл. висновком прокуратури Рівненської обл. від 29 лютого 1992 р. (СБУ, 9765).

Супрунюк Семен Йосипович, 1894 р. н., с. Любахи Рафалівського р-ну. Українець, секретар сільради. Прож. с. Любахи Рафалівського р-ну. Заарешт. 17 лютого 1947 р. Обвинувач. за ст. 20-54-1а, 54-11 КК УРСР. Засудж. ВТ військ МВС Рівненської обл. 7 травня 1947 р. на 10 р. ВТТ і 3 р. позбавлення прав з конфіскацією майна. Звільн. 2 лютого 1955 р. Реабіл. висновком прокуратури Рівненської обл. від 31 березня 1994 р. (СБУ, 15320).

Суравська Антоніна Лук'янівна, 1931 р. н., м. Дубно. Українка, учениця Дубенської акушерської школи. Прож. м. Дубно, вул. Вигнанка, 1. Заарешт. 27 травня 1950 р. Обвинувач. за ст. 54-10 ч. 2, 54-11 КК УРСР. Засудж. ОН при МДБ СРСР 25 листопада 1950 р. на 7 р. ВТТ. Звільн. 10 червня 1955 р. Реабіл. висновком прокуратури Рівненської обл. від 28 жовтня 1991 р. (ДАРО, 1012).

Суравський Володимир Андрійович, 1922 р. н., с. Верба Рівненської обл. Українець, освіта 7 кл., рядовий 101 зсп 16 зсб. Прож. м. Борисоглєбськ Воронезької обл. (Росія). Заарешт. 1 жовтня 1944 р. Обвинувач. за ст. 58-1а, 58-11 КК РРФСР. Засудж. ОН при НКВС СРСР 17 березня 1945 р. на 8 р. ВТТ. Ухвалою СК в кримінальних справах ВС УРСР від 18 серпня 1970 р. вирок скасовано, справу припинено за відсутністю складу злочину. (ДАРО, 3595).

Суравський Євгеній Федосійович, 1922 р. н., с. Верба Рівненської обл. Українець, освіта 7 кл., рядовий 101 зсп 16 зсб. Прож. м. Борисоглєбськ Воронезької обл. (Росія). Заарешт. 30 вересня 1944 р. Обвинувач. за ст. 58-1а, 58-11

КК РРФСР. Засудж. ОН при НКВС СРСР 17 березня 1945 р. на 7 р. ВТТ. Ухвалою СК в кримінальних справах ВС УРСР від 18 серпня 1970 р. вирок скасовано, справу припинено за відсутністю складу злочину. (ДАРО, 3595).

Сурага Ніна Євгєньєвна, 1902 р. н., м. Житомир. Росіянка, освіта 7 кл. гімназії, секретар обкому союзу працівників держторгівлі. Прож. м. Рівне, вул. Цвинтарна, 7а. Заарешт. 15 квітня 1945 р. Обвинувач. за ст. 54-1а, 54-11 КК УРСР. Засудж. ОН при НКВС СРСР 28 червня 1945 р. на 3 р. заслання в Сузунський р-н Новосибірської обл. Постановою президії Рівненського облсуду від 21 грудня 1989 р. вирок скасовано, справу припинено за відсутністю складу злочину. (ДАРО, 3977).

Суразька Євдокія Степанівна, 1923 р. н., с. Залібівка Мізоцького р-ну. Українка, освіта 3 кл., селянка. Прож. с. Залібівка Мізоцького р-ну. Заарешт. 28 березня 1946 р. Обвинувач. за ст. 54-1а, 54-11 КК УРСР. Засудж. ВТ військ МВС Рівненської обл. 5 серпня 1946 р. на 10 р. ВТТ і 5 р. позбавлення прав з конфіскацією майна. Звільн. 1 грудня 1954 р. Реабіл. висновком прокуратури Рівненської обл. від 28 січня 1992 р. (СБУ, 7416).

Суржук Іван Степанович, 1922 р. н., с. Мала Совпа Межиріцького р-ну. Українець, освіта 2 кл., рядовий 2 батальйону 295 гсп. Заарешт. 17 червня 1944 р. Обвинувач. за ст. 54-1б, 54-11 КК УРСР. Засудж. ОН при НКВС СРСР 7 квітня 1945 р. на 7 р. ВТТ. Ухвалою ВТ ПрикВО від 20 серпня 1968 р. вирок скасовано, справу припинено за відсутністю складу злочину. (ДАРО, 3577).

Сурмяк Антон Йосипович, 1905 р. н., с. Сенів Львівської обл. Українець. Прож. м. Дубно, вул. Молотова, 4. Заарешт. 15 листопада 1940 р. Обвинувач. за ст. 54-13 КК УРСР. Засудж. ОН при НКВС СРСР 10 лютого 1941 р. на 5 р. ВТТ. Реабіл. висновком прокуратури Рівненської обл. від 9 червня 1989 р. (ДАРО, 149).

Сусел Володимир Степанович, 1922 р. н., с. Сільце Горохівського р-ну Волинської обл. Українець, селянин. Прож. с. Антонівка Тучинського р-ну. Заарешт. 13 червня 1944 р. Обвинувач. за ст. 54-1а, 54-11 КК УРСР. Засудж. ВТ військ НКВС Рівненської обл. 11 січня 1945 р. до ВМП – розстрілу з конфіскацією майна. Ухвалою ВК ВС СРСР від 17 лютого 1945 р. ВМП замінено на 20 р. каторжних робіт і 5 р. позбавлення прав. Звільн. 21 серпня 1956 р. Реабіл. висновком прокуратури Рівненської обл. від 26 листопада 1993 р. (СБУ, 14811).

Сусел Олександр Омелянович, 1922 р. н., с. Синів Гощанського р-ну. Українець, освіта 7 кл., селянин. Прож. с. Синів Гощанського р-ну. Заарешт. 14 вересня 1944 р. Обвинувач. за ст. 54-1а, 54-11 КК УРСР. Постановою УНКДБ у Рівненській обл. від 6 травня 1945 р. справу припинено, направлено у спецтабір НКВС для фільтрації. (ДАРО, 2046).

Сусел Олександр Федорович, 1922 р. н., с. Борбин Острожецького р-ну. Українець, освіта 4 кл., червоноармієць 38 зсп 18 зсб. Прож. м. Смоленськ (Росія). Заарешт. 2 травня 1944 р. Обвинувач. за ст. 58-1б, 58-11 КК РРФСР. Засудж. ОН при НКВС СРСР 26 серпня 1944 р. на 10 р. ВТТ. Помер 28 березня 1945 р. у пересильному пункті УНКВС у Смоленській обл. Реабіл. висновком прокуратури Рівненської обл. від 15 січня 1992 р. (ДАРО, 5141).

Сусенков Гаврило Олександрович, 1897 р. н., м. Новосибірськ (Росія). Українець, освіта початкова, прибиральник

Рівненського м'ясокомбінату. Прож. с. Золотіїв Рівненського р-ну. Заарешт. 19 квітня 1940 р. Обвинувач. за ст. 54-2, 54-11 КК УРСР. Засудж. Рівненським облсудом 30 січня 1941 р. до ВМП – розстрілу з конфіскацією майна. Помер 16 серпня 1942 р. у Сєввостлагу. Реабіл. висновком прокуратури Рівненської обл. від 19 лютого 1992 р. (СБУ, 6988).

Сусід Михайло Омелянович, 1897 р. н., с. Грицьки Дубровицького р-ну. Українець, освіта 1 кл., селянин. Прож. с. Грицьки Дубровицького р-ну. Заарешт. 14 квітня 1951 р. Обвинувач. за ст. 20-54-1а КК УРСР. Засудж. ОН при МДБ СРСР 11 серпня 1951 р. на 10 р. ВТТ. Реабіл. висновком прокуратури Рівненської обл. від 17 січня 1990 р. (СБУ, 12559).

Сусід Ольга Несторівна, 1932 р. н., с. Любиковичі Сарненського р-ну. Українка, неписьменна, селянка. Прож. с. Малушка Березнівського р-ну. Заарешт. 6 жовтня 1948 р. Обвинувач. за ст. 20-54-1а КК УРСР. Засудж. ОН при МДБ СРСР 16 квітня 1949 р. на 5 р. ВТТ. Реабіл. висновком прокуратури Рівненської обл. від 17 лютого 1992 р. (ДАРО, 4856).

Сусід Трохим Несторович, 1923 р. н., с. Любиковичі Сарненського р-ну. Українець, освіта початкова, селянин. Прож. с. Малушка Березнівського р-ну. Заарешт. 25 серпня 1948 р. Обвинувач. за ст. 20-54-1а КК УРСР. Засудж. ОН при МДБ СРСР 16 квітня 1949 р. на 10 р. ВТТ. Реабіл. висновком прокуратури Рівненської обл. від 17 лютого 1992 р. (ДАРО, 4856).

Сусід Федір Омелянович, 1899 р. н., с. Грицьки Дубровицького р-ну. Українець, освіта 2 кл., колгоспник. Прож. с. Грицьки Дубровицького р-ну. Заарешт. 14 квітня 1951 р. Обвинувач. за ст. 20-54-1а КК УРСР. Засудж. ОН при МДБ СРСР 11 серпня 1951 р. на 10 р. ВТТ. Реабіл. висновком прокуратури Рівненської обл. від 17 січня 1990 р. (СБУ, 12559).

Суслов Леонтій Герасимович, 1912 р. н., с. Новомалин Острозького р-ну. Українець, неписьменний, перебував на нелегальному становищі. Заарешт. 30 липня 1944 р. Обвинувач. за ст. 54-1а, 54-11 КК УРСР, ст. 2 Указу ПВР СРСР від 19 квітня 1943 р. Засудж. ВТ військ НКВС Рівненської обл. 3 листопада 1944 р. на 20 р. каторжних робіт і 5 р. позбавлення прав з конфіскацією майна. Ухвалою ВТ військ НКВС УО від 3 жовтня 1945 р. термін покарання знижено до 10 р. ВТТ. Звільн. 2 серпня 1954 р. Реабіл. висновком прокуратури Рівненської обл. від 17 березня 1992 р. (СБУ, 8868).

Суслюк Ольга Федорівна, 1919 р. н., с. Чудниця Гощанського р-ну. Українка, освіта початкова, селянка. Прож. с. Чудниця Гощанського р-ну. Заарешт. 11 березня 1944 р. Обвинувач. за ст. 54-1а, 54-11 КК УРСР. Засудж. ОН при НКВС СРСР 6 січня 1945 р. на 3 р. ВТТ. Реабіл. висновком прокуратури Рівненської обл. від 19 жовтня 1989 р. (ДАРО, 844).

Сусь Павло Максимович, 1923 р. н., с. Колоденці Львівської обл. Українець, освіта 3 кл., селянин. Прож. с. Голубне Березнівського р-ну. Заарешт. 26 лютого 1946 р. Обвинувач. за ст. 54-1а, 54-11 КК УРСР, ст. 2 Указу ПВР СРСР від 19 квітня 1943 р. Засудж. ВТ військ МВС Рівненської обл. 29 червня 1946 р. на 20 р. каторжних робіт і 5 р. позбавлення прав з конфіскацією майна. Звільн. 3 січня 1958 р. Реабіл. висновком прокуратури Рівненської обл. від 24 березня 1993 р. (СБУ, 12034).

Суха Ганна Порфирівна, 1923 р. н., с. Богданівка Корецького р-ну. Українка,

малописьменна, селянка. Прож. с. Богданівка Корецького р-ну. Заарешт. 22 грудня 1944 р. Обвинувач. за ст. 54-1а, 54-11 КК УРСР. Засудж. ВТ військ НКВС Рівненської обл. 23 березня 1945 р. на 10 р. ВТТ і 5 р. позбавлення прав з конфіскацією майна. Звільн. 25 березня 1954 р. Реабіл. висновком прокуратури Рівненської обл. від 28 серпня 1992 р. (СБУ, 9886).

Суха Ганна Прокопівна, 1922 р. н., с. Богданівка Корецького р-ну. Українка, освіта 4 кл., селянка. Прож. с. Богданівка Корецького р-ну. Заарешт. 5 січня 1945 р. Обвинувач. за ст. 54-1а, 54-11 КК УРСР. Засудж. ВТ військ НКВС Рівненської обл. 23 березня 1945 р. на 10 р. ВТТ і 5 р. позбавлення прав з конфіскацією майна. Звільн. 8 листопада 1953 р. Реабіл. висновком прокуратури Рівненської обл. від 30 березня 1992 р. (СБУ, 9886).

Суха Марія Серафимівна, 1895 р. н., с. Білилівка Ружинського р-ну Житомирської обл. Українка, неписьменна, селянка. Прож. с. Білилівка Ружинського р-ну Житомирської обл. Заарешт. 30 вересня 1950 р. Обвинувач. за ст. 20-54-1а КК УРСР. Засудж. ОН при МДБ СРСР 17 березня 1951 р. на 10 р. ВТТ. Звільн. 1 червня 1956 р. Реабіл. висновком прокуратури Рівненської обл. від 21 квітня 1993 р. (ДАРО, 5378).

Сухан Єлизавета Григорівна, 1896 р. н., с. Підгало Березнівського р-ну. Українка, неписьменна, колгоспниця к-пу ім. Щорса. Прож. с. Підгало Березнівського р-ну. Заарешт. 11 вересня 1952 р. Обвинувач. ст. 20-54-1а КК УРСР. Засудж. ВТ військ МДБ Рівненської обл. 24 жовтня 1952 р. на 25 р. ВТТ і 5 р. позбавлення прав з конфіскацією майна. Ухвалою ВТ ПрикВО від 14 вересня 1954 р. термін покарання знижено до 10 р. ВТТ. Звільн. 28 серпня 1956 р. Реабіл. висновком прокуратури Рівненської обл. від 24 грудня 1992 р. (СБУ, 11578).

Сухан Лукерія Власівна, 1927 р. н., с. Підгало Березнівського р-ну. Українка, освіта початкова, колгоспниця к-пу ім. Щорса. Прож. с. Підгало Березнівського р-ну. Заарешт. 11 вересня 1952 р. Обвинувач. ст. 20-54-1а КК УРСР. Засудж. ВТ військ МДБ Рівненської обл. 24 жовтня 1952 р. на 25 р. ВТТ і 5 р. позбавлення прав з конфіскацією майна. Ухвалою ВТ ПрикВО від 14 вересня 1954 р. термін покарання знижено до 6 р. ВТТ і 3 р. позбавлення прав. Звільн. 18 червня 1956 р. Реабіл. висновком прокуратури Рівненської обл. від 24 грудня 1992 р. (СБУ, 11578).

Сухан Микола Власович, 1927 р. н., с. Підгало Березнівського р-ну. Українець, малописьменний, колгоспник к-пу ім. Щорса. Прож. с. Підгало Березнівського р-ну. Заарешт. 10 вересня 1952 р. Обвинувач. за ст. 20-54-1а КК УРСР. Засудж. ВТ військ МДБ Рівненської обл. 21 листопада 1952 р. на 25 р. ВТТ і 5 р. позбавлення прав з конфіскацією майна. Ухвалою ВТ ПрикВО від 5 жовтня 1954 р. термін покарання знижено до 10 р. ВТТ і 3 р. позбавлення прав. Звільн. 21 серпня 1956 р. Реабіл. висновком прокуратури Рівненської обл. від 30 червня 1992 р. (СБУ, 9129).

Сухан Надія Власівна, 1929 р. н., с. Підгало Березнівського р-ну. Українка, освіта початкова, колгоспниця к-пу ім. Щорса. Прож. с. Підгало Березнівського р-ну. Заарешт. 11 вересня 1952 р. Обвинувач. ст. 20-54-1а КК УРСР. Засудж. ВТ військ МДБ Рівненської обл. 24 жовтня 1952 р. на 25 р. ВТТ і 5 р. позбавлення прав з конфіскацією майна. Ухвалою ВТ ПрикВО від 14 вересня 1954 р. термін покарання знижено до 6 р. ВТТ і 3 р. позбавлення прав. Звільн. 18 травня

1956 р. Реабіл. висновком прокуратури Рівненської обл. від 30 грудня 1992 р. (СБУ, 11578).

Сухан Пилип Олександрович, 1927 р. н., м. Березне Рівненської обл. Українець, освіта 3 кл., селянин. Прож. м. Березне Рівненської обл. Заарешт. 15 червня 1944 р. Обвинувач. за ст. 54-1а, 54-11 КК УРСР. Помер 26 серпня 1944 р. у Березнівській лікарні. Постановою Березнівського РВ НКДБ від 12 вересня 1944 р. справу припинено у зв'язку зі смертю звинуваченого. Постановою прокуратури Рівненської обл. від 17 вересня 1992 р. справу припинено за відсутністю складу злочину. (СБУ, 9860).

Сухарчук Йосиф Мошко-Вольфович, 1884 р. н., м. Рівне. Єврей, освіта початкова, начальник охорони міськторгу. Прож. м. Рівне, вул. Касперовича, 24. Заарешт. 2 листопада 1940 р. Обвинувач. за ст. 54-10 КК УРСР. Засудж. ОН при НКВС СРСР 31 травня 1941 р. на 8 р. ВТТ. Реабіл. висновком прокуратури Рівненської обл. 28 липня 1989 р. (ДАРО, 243).

Сухарчук Соломон Йосифович, 1913 р. н., м. Рівне. Єврей, освіта початкова, сажотрус. Прож. м. Рівне, вул. Касперовича, 24. Заарешт. 3 листопада 1940 р. Обвинувач. за ст. 54-10 ч. 2 КК УРСР. Постановою прокуратури Рівненської обл. від 14 березня 1941 р. справу припинено. (ДАРО, 1758).

Сухацький Йосип Маркович, 1902 р. н., с. Семидуби Вербського р-ну. Українець, освіта початкова, селянин. Прож. с. Семидуби Вербського р-ну. Заарешт. 19 серпня 1948 р. Обвинувач. за ст. 54-1а, 54-11 КК УРСР. Засудж. ВТ військ МВС Рівненської обл. 25 жовтня 1948 р. на 25 р. ВТТ і 5 р. позбавлення прав з конфіскацією майна. Ухвалою ВТ БіломорВО від 25 лютого 1955 р. термін покарання знижено до 6 р. ВТТ і 2 р. позбавлення прав. Звільн. 31 березня 1955 р. Реабіл. висновком прокуратури Рівненської обл. від 7 лютого 1992 р. (СБУ, 6962).

Сухий Антон Демидович, 1908 р. н., с. Богданівка Корецького р-ну. Українець, письменний, червоноармієць 741 окремого будівельного батальйону. Заарешт. 22 листопада 1941 р. Обвинувач. за ст. 58-14 КК РРФСР. Засудж. ВТ Чебоксарського гарнізону 24 грудня 1941 р. на 7 р. ВТТ і 3 р. позбавлення прав. Помер 7 травня 1947 р. у Чуваській АРСР. Реабіл. висновком прокуратури Рівненської обл. від 13 квітня 1994 р. (СБУ, 15383).

Сухий Олексій Сидорович, 1921 р. н., с. Богданівка Корецького р-ну. Українець, вояк УПА, перебував на нелегальному становищі. Заарешт. 21 вересня 1944 р. Обвинувач. за ст. 54-1а, 54-11 КК УРСР, ст. 2 Указу ПВР СРСР від 19 квітня 1943 р. Засудж. ВТ військ НКВС Рівненської обл. 27 квітня 1945 р. на 20 р. каторжних робіт і 5 р. позбавлення прав з конфіскацією майна. Звільн. 18 серпня 1956 р. Реабіл. висновком прокуратури Рівненської обл. від 26 серпня 1993 р. (СБУ, 13694).

Сухляк Антон Доминович, 1919 р. н., с. Більчаки Людвипільського р-ну. Українець, червоноармієць 46 зсп 15 зсб. Прож. ст. Садова Сталінградської обл. (Росія). Заарешт. 29 квітня 1945 р. Обвинувач. за ст. 54-1а, 54-11 КК УРСР, 58-10 ч. 2 КК РРФСР. Засудж. ВТ 15 зсб 24 червня 1945 р. на 8 р. ВТТ і 3 р. позбавлення прав з конфіскацією майна. Звільн. 16 грудня 1952 р. Реабіл. висновком прокуратури Рівненської обл. від 3 травня 1993 р. (СБУ, 12856).

Сухляк Лідія Денисівна, 1924 р. н., с. Більчаки Людвипільського р-ну. Українка, селянка. Прож. с. Більчаки

Людвипільського р-ну. Заарешт. 26 серпня 1945 р. Обвинувач. за ст. 54-1а, 54-11 КК УРСР. Засудж. ВТ військ НКВС Рівненської обл. 26 жовтня 1945 р. на 10 р. ВТТ і 5 р. позбавлення прав з конфіскацією майна. Звільн. 26 липня 1954 р. Реабіл. висновком прокуратури Рівненської обл. від 30 листопада 1992 р. (СБУ, 14738).

Сухляк Логвин Якович, 1900 р. н., с. Більчаки Сосновського р-ну. Українець, неписьменний, селянин. Прож. с. Більчаки Сосновського р-ну. Заарешт. 24 січня 1948 р. Обвинувач. за ст. 54-1а, 54-11 КК УРСР. Засудж. ВТ військ МВС Рівненської обл. 15 квітня 1948 р. на 25 р. ВТТ і 5 р. позбавлення прав з конфіскацією майна. Звільн. 3 серпня 1956 р. Реабіл. висновком прокуратури Рівненської обл. від 15 січня 1992 р. (СБУ, 6313).

Сухляк Павло Ксенофонтович, 1915 р. н., с. Більчаки Сосновського р-ну. Українець, неписьменний, селянин. Прож. с. Більчаки Сосновського р-ну. Заарешт. 10 січня 1949 р. Обвинувач. за ст. 20-54-1а КК УРСР. Засудж. ОН при МДБ СРСР 28 травня 1949 р. на 5 р. ВТТ. Реабіл. висновком прокуратури Рівненської обл. від 20 жовтня 1989 р. (ДАРО, 826).

Сухляк Роман Якович, 1893 р. н., с. Більчаки Сосновського р-ну. Українець, неписьменний, селянин. Прож. х. Поміри Межиріцького р-ну. Заарешт. 26 квітня 1948 р. Обвинувач. за ст. 20-54-1а, 54-11 КК УРСР. Засудж. ОН при МДБ СРСР 4 вересня 1948 р. на 8 р. ВТТ. Звільн. 21 травня 1955 р. Реабіл. висновком прокуратури Рівненської обл. від 25 лютого 1993 р. (ДАРО, 5273).

Сухобоков Константін Івановіч, 1918 р. н., м. Київ. Росіянин, власник ресторану. Прож. м. Сарни, вул. Ворошилова, 4. Заарешт. 6 квітня 1940 р. Обвинувач. за ст. 54-13 КК УРСР. Вироком Рівненського облсуду від 27-30 вересня 1940 р. виправдано. (СБУ, 15648).

Сухович Антон Максимович, 1919 р. н., с. Кокошинці Гримайлівського р-ну Тернопільської обл. Українець, освіта 4 кл., червоноармієць 361 сп 156 сд. Прож. м. Сімферополь. Заарешт. 6 червня 1941 р. Обвинувач. за ст. 54-1б, 54-2, 54-11 КК УРСР. Засудж. ВТ Приморської армії 3 серпня 1941 р. до ВМП – розстрілу. Вирок виконано 10 серпня 1941 р. Реабіл. висновком військової прокуратури Південного регіону України від 24 травня 1994 р. (СБУ, 15481, т. 1-2).

Суховій Андрій Іванович, 1903 р. н., с. Перекопівка Глинського р-ну Сумської обл. Українець, освіта 1 кл., селянин. Прож. с. Ступне Здолбунівського р-ну. Заарешт. 29 травня 1945 р. Обвинувач. за ст. 54-1а, 54-11 КК УРСР. Засудж. ВТ військ НКВС Рівненської обл. 9 червня 1945 р. на 10 р. ВТТ і 5 р. позбавлення прав з конфіскацією майна. Реабіл. висновком прокуратури Рівненської обл. від 31 грудня 1991 р. (СБУ, 7261).

Суходола Софія Адамівна, 1928 р. н., с. Гільча Українська Здолбунівського р-ну. Українка, закінчила Костопільське педагогічне училище, завідувачка школою. Прож. с. Гільча Українська Здолбунівського р-ну. Заарешт. 27 січня 1950 р. Обвинувач. за ст. 54-1а, 54-11 КК УРСР. Засудж. ОН при МДБ СРСР 20 вересня 1950 р. на 10 р. ВТТ. Ухвалою ВТ ПрикВО від 14 квітня 1956 р. вирок скасовано, справу припинено за відсутністю складу злочину. (ДАРО, 2251).

Суходольська Марія Степанівна, 1923 р. н., с. Більчаки Людвипільського р-ну. Українка, перебувала на нелегальному становищі. Заарешт. 11 квітня 1946 р. Обвинувач. за ст. 54-1а, 54-11 КК УРСР. Засудж. ВТ військ МВС Рівнен-

ської обл. 10 червня 1946 р. на 10 р. ВТТ і 5 р. позбавлення прав з конфіскацією майна. Звільн. 12 травня 1955 р. Реабіл. висновком прокуратури Рівненської обл. від 24 лютого 1993 р. (СБУ, 12087).

Суходольський Антон Іванович, 1900 р. н., с. Великі Дорогостаї Млинівського р-ну. Українець, освіта початкова, рядовий 59 зсп 13 зсб. Прож. м. Чкалов (Росія). Заарешт. 28 травня 1944 р. Обвинувач. за ст. 58-1а, 58-11 КК РРФСР. Засудж. ОН при НКВС СРСР 10 жовтня 1944 р. на 10 р. ВТТ. Реабіл. висновком прокуратури Рівненської обл. від 25 листопада 1993 р. (ДАРО, 5720).

Суходольський Василь Федорович, 1913 р. н., с. Турецька Гора Млинівського р-ну. Українець, письменний, селянин. Прож. с. Турецька Гора Млинівського р-ну. Заарешт. 7 січня 1941 р. Обвинувач. за ст. 54-2, 54-11 КК УРСР. Засудж. Рівненським облсудом 9-11 червня 1941 р. до ВМП – розстрілу з конфіскацією майна. Вирок виконано 22 червня 1941 р. Реабіл. висновком прокуратури Рівненської обл. від 28 лютого 1992 р. (СБУ, 8279, т. 1-2).

Суходольський Павло Денисович, 1924 р. н., с. Пляшева Червоноармійського р-ну. Українець, рядовий 379 зсп 37 зсб. Прож. ст. Селікса Пензенської обл. (Росія). Заарешт. 6 травня 1944 р. Обвинувач. за ст. 58-1а, 58-11 КК РРФСР. Засудж. ОН при НКВС СРСР 30 вересня 1944 р. на 3 р. ВТТ. Постановою президії Рівненського облсуду від 14 березня 1990 р. вирок скасовано, справу припинено за відсутністю складу злочину. (ДАРО, 4376).

Суходольський Федір Тимофійович, 1927 р. н., с. Турецька Гора Млинівського р-ну. Українець, освіта 6 кл., рядовий в/ч 16838. Прож. м. Нєрчинськ Читинської обл. (Росія). Заарешт. 25 лютого 1950 р. Обвинувач. за ст. 58-1а, 58-11, 58-10 КК РРФСР. Засудж. ВТ ЗабВО 1 червня 1950 р. на 25 р. ВТТ. Звільн. 24 січня 1956 р. Реабіл. висновком прокуратури Рівненської обл. від 10 квітня 1992 р. (СБУ, 7949).

Суходуб Григорій Іванович, 1914 р. н., с. Більче Демидівського р-ну. Українець, вояк УПА, перебував на нелегальному становищі. Заарешт. 18 червня 1944 р. Обвинувач. за ст. 54-1а, 54-11 КК УРСР. Засудж. ВТ військ НКВС Рівненської обл. 11 листопада 1944 р. до ВМП – розстрілу з конфіскацією майна. Ухвалою ВК ВС СРСР від 27 грудня 1944 р. ВМП замінено на 20 р. каторжних робіт і 5 р. позбавлення прав. Звільн. 2 липня 1956 р. Реабіл. висновком прокуратури Рівненської обл. від 12 серпня 1993 р. (СБУ, 13800).

Суходуб Святослав Денисович, 1927 р. н., с. Більче Демидівського р-ну. Українець, освіта 7 кл., секретар сільради. Прож. с. Більче Демидівського р-ну. Заарешт. 28 жовтня 1950 р. Обвинувач. за ст. 54-1а, 54-11 КК УРСР. Засудж. ВТ військ МВС Рівненської обл. 23 березня 1951 р. на 10 р. ВТТ. Звільн. 26 лютого 1955 р. Реабіл. висновком прокуратури Рівненської обл. від 16 грудня 1991 р. (СБУ, 5993).

Суходуб Ярема Пилипович, 1924 р. н., с. Малеве Демидівського р-ну. Українець, освіта 4 кл., машиніст механічного млина. Прож. с. Малеве Демидівського р-ну. Заарешт. 27 травня 1944 р. Обвинувач. за ст. 54-1а, 54-11 КК УРСР. Засудж. ВТ військ НКВС Рівненської обл. 4 грудня 1944 р. до ВМП – розстрілу з конфіскацією майна. Постановою ПВР СРСР від 29 січня 1945 р. ВМП замінено на 20 р. каторжних робіт. Звільн. 14 грудня 1957 р. Постановою президії Рівненського облсуду від 11 березня 1992 р. вирок

скасовано, справу припинено за відсутністю складу злочину. (СБУ, 8449).

Сухолейстер Василь Павлович, 1927 р. н., с. Гірники Дубенського р-ну. Українець, освіта 4 кл., рядовий в/ч 62478. Прож. селище Смірних Поронайського р-ну Сахалінської обл. (Росія). Заарешт. 18 вересня 1948 р. Обвинувач. за ст. 54-1а, 54-11 КК УРСР. Засудж. ВТ в/ч 65391 21 грудня 1948 р. на 25 р. ВТТ і 5 р. позбавлення прав з конфіскацією майна. Ухвалою ВТ ДалВО від 6 лютого 1956 р. термін покарання знижено до 7 р. ВТТ і 3 р. позбавлення прав. Звільн. 23 лютого 1956 р. Реабіл. висновком прокуратури Рівненської обл. від 25 травня 1992 р. (СБУ, 8690).

Сухолейстер Максим Андрійович, 3 травня 1921 р. н., с. Гірники Дубенського р-ну. Українець, охоронець Дубенської нафтобази. Прож. с. Гірники Дубенського р-ну. Заарешт. 7 січня 1946 р. Постановою УНКВС у Рівненській обл. від 26 січня 1946 р. направлений на роботу в Печорський вугільний басейн терміном на 6 р. Постановою УКДБ при РМ УРСР у Рівненській обл. від 11 лютого 1964 р. справу припинено за недостатністю доказів. (СБУ, 3143).

Сухолейстер Сергій Йонович, 1912 р. н., с. Гірники Дубенського р-ну. Українець, селянин. Прож. х. Мельники Ступнівської сільради Мізоцького р-ну. Заарешт. 23 липня 1945 р. Обвинувач. за ст. 54-1а, 54-11 КК УРСР. Засудж. ВТ військ НКВС Рівненської обл. 10 серпня 1945 р. на 10 р. ВТТ і 5 р. позбавлення прав з конфіскацією майна. Звільн. 12 листопада 1954 р. Реабіл. висновком прокуратури Рівненської обл. від 5 вересня 1993 р. (СБУ, 14133).

Сухоцька Ганна (Ніна) Костянтинівна, 1921 р. н., м. Костопіль Рівненської обл. Білоруска, освіта 3 кл., інструктор районного клубу. Прож. м. Костопіль, вул. Тиха, 6. Заарешт. 15 липня 1946 р. Обвинувач. за ст. 54-10 ч. 1 КК УРСР. Засудж. Рівненським облсудом 25 листопада 1946 р. на 5 р. ВТТ і 2 р. позбавлення прав. Реабіл. висновком прокуратури Рівненської обл. від 15 серпня 1989 р. (ДАРО, 463).

Сучик Ольга Дмитрівна, 1923 р. н., Холмський п-т Люблінського воєв. (Польща). Українка, колгоспниця к-пу ім. Сталіна. Прож. с. Глинськ Здолбунівського р-ну. Заарешт. 23 вересня 1950 р. Обвинувач. за ст. 54-10 ч. 2, 54-11 КК УРСР. Засудж. ОН при МДБ СРСР 12 травня 1951 р. на 8 р. ВТТ. Звільн. 8 грудня 1954 р. Постановою президії Рівненського облсуду від 4 жовтня 1956 р. вирок скасовано, справу припинено за недостатністю доказів. (СБУ, 1972).

Сущик Андрій Максимович, 1928 р. н., с. Комарівка Вербського р-ну. Українець, освіта 4 кл., селянин. Прож. с. Комарівка Вербського р-ну. Заарешт. 12 вересня 1945 р. Обвинувач. за ст. 54-1а, 54-11 КК УРСР. Засудж. ВТ військ НКВС Рівненської обл. 15 листопада 1945 р. на 10 р. ВТТ з конфіскацією майна. Помер 27 січня 1948 р. у Воркутлагу. Реабіл. висновком прокуратури Рівненської обл. від 21 січня 1992 р. (СБУ, 6431).

Сущик Василь Улянович, 1924 р. н., с. Мар'янівка Костопільського р-ну. Українець, освіта початкова, селянин. Прож. с. Мар'янівка Костопільського р-ну. Заарешт. 10 лютого 1945 р. Обвинувач. за ст. 54-1а, 54-11 КК УРСР. Засудж. ВТ військ НКВС Рівненської обл. 25 квітня 1945 р. на 15 р. каторжних робіт і 5 р. позбавлення прав з конфіскацією майна. Звільн. 18 липня 1955 р. Реабіл. висновком прокуратури Рівненської обл. від 6 листопада 1991 р. (СБУ, 5639).

Сущик Галина Романівна, 1925 р. н., с. Космачів Костопільського р-ну. Українка, освіта 2 кл., селянка. Прож. с. Космачів Костопільського р-ну. Заарешт. 15 грудня 1945 р. Обвинувач. за ст. 20-54-1а КК УРСР. Засудж. ВТ військ НКВС Рівненської обл. 31 січня 1946 р. на 5 р. ВТТ. Звільн. 9 грудня 1950 р. Реабіл. висновком прокуратури Рівненської обл. від 19 лютого 1992 р. (СБУ, 7941).

Сущик Ганна Степанівна, 1930 р. н., с. Космачів Костопільського р-ну. Українка, освіта 2 кл., колгоспниця. Прож. с. Космачів Костопільського р-ну. Заарешт. 27 жовтня 1950 р. Обвинувач. за ст. 54-1а, 54-11 КК УРСР. Засудж. ВТ військ МВС Рівненської обл. 13 грудня 1950 р. на 25 р. ВТТ і 5 р. позбавлення прав з конфіскацією майна. Ухвалою ВТ ПрикВО від 18 квітня 1956 р. термін покарання знижено до 6 р. ВТТ і 2 р. позбавлення прав. Реабіл. висновком прокуратури Рівненської обл. від 30 березня 1992 р. (СБУ, 7846).

Сущик Костянтин Артемович, 1918 р. н., с. Космачів Костопільського р-ну. Українець, освіта 4 кл., колгоспник к-пу ім. Чапаєва. Прож. с. Космачів Костопільського р-ну. Заарешт. 9 січня 1951 р. Обвинувач. за ст. 20-54-1а КК УРСР. Постановою УМДБ у Рівненській обл. від 12 листопада 1951 р. справу припинено, з-під варти звільнено. (ДАРО, 2563).

Сущик Макар Степанович, 1919 р. н., с. Космачів Костопільського р-ну. Українець, освіта 3 кл., колгоспник к-пу ім. Чапаєва. Прож. с. Космачів Костопільського р-ну. Заарешт. 31 жовтня 1950 р. Обвинувач. за ст. 54-1а, 54-11 КК УРСР. Засудж. ВТ військ МВС Рівненської обл. 13 грудня 1950 р. на 25 р. ВТТ і 5 р. позбавлення прав з конфіскацією майна. Ухвалою ВТ ПрикВО від 18 квітня 1956 р. термін покарання знижено до 6 р. ВТТ і 2 р. позбавлення прав. Реабіл. висновком прокуратури Рівненської обл. від 30 березня 1992 р. (СБУ, 7846).

Сущик Максим Іванович, 1887 р. н., с. Комарівка Вербського р-ну. Українець, неписьменний, селянин. Прож. с. Комарівка Вербського р-ну. Заарешт. 12 вересня 1944 р. Обвинувач. за ст. 54-1а, 54-11 КК УРСР. Постановою Вербського РВ НКВС від 31 березня 1945 р. справу припинено, з-під варти звільнено. (СБУ, 9383).

Сущик Микола Якович, 1918 р. н., с. Комарівка Вербського р-ну. Українець, освіта 1 кл., рядовий 384 зсп 44 зсб. Прож. м. Камишлов Свердловської обл. (Росія). Заарешт. 30 травня 1944 р. Обвинувач. за ст. 58-2, 58-11 КК РРФСР. Засудж. ОН при НКВС СРСР 19 серпня 1944 р. на 8 р. ВТТ. Ухвалою ВТ УралВО від 22 грудня 1958 р. вирок скасовано, справу припинено за відсутністю складу злочину. (ДАРО, 3275).

Сущик Панас Романович, 1927 р. н., с. Космачів Костопільського р-ну. Українець, селянин. Прож. с. Космачів Костопільського р-ну. Заарешт. 8 лютого 1945 р. Обвинувач. за ст. 54-1а, 54-11 КК УРСР, ст. 2 Указу ПВР СРСР від 19 серпня 1943 р. Засудж. ВТ військ НКВС Рівненської обл. 17 липня 1945 р. на 15 р. каторжних робіт і 5 р. позбавлення прав з конфіскацією майна. Реабіл. висновком прокуратури Рівненської обл. від 6 травня 1993 р. (СБУ, 13747).

Сущик Софія Яківна, 1926 р. н., с. Комарівка Вербського р-ну. Українка, освіта початкова, селянка. Прож. с. Комарівка Вербського р-ну. Заарешт. 13 серпня 1946 р. Обвинувач. за ст. 54-1а, 54-11 КК УРСР. Постановою

УМДБ у Рівненській обл. від 12 лютого 1947 р. справу припинено, з-під варти звільнено. (ДАРО, 1917).

Сущик Федір Онуфрійович, 1921 р. н., с. Мар'янівка Костопільського р-ну. Українець, освіта 3 кл., колгоспник к-пу ім. Жданова. Прож. с. Мар'янівка Костопільського р-ну. Заарешт. 25 лютого 1952 р. Обвинувач. за ст. 54-2, 54-10 ч.2, 54-11 КК УРСР. Засудж. Рівненським облсудом 9 квітня 1952 р. на 25 р. ВТТ і 5 р. позбавлення прав з конфіскацією майна. Звільн. 9 серпня 1956 р. Реабіл. висновком прокуратури Рівненської обл. від 23 жовтня 1991 р. (СБУ, 5604).

Сущик Феодосій Максимович, 1929 р. н., с. Комарівка Вербського р-ну. Українець, освіта 4 кл., селянин. Прож. с. Комарівка Вербського р-ну. Заарешт. 12 вересня 1945 р. Обвинувач. за ст. 54-1а, 54-11 КК УРСР. Засудж. ВТ військ НКВС Рівненської обл. 15 листопада 1945 р. на 10 р. ВТТ з конфіскацією майна. Звільн. 20 серпня 1956 р. Реабіл. висновком прокуратури Рівненської обл. від 21 січня 1992 р. (СБУ, 6431).

Сущук Іван Олексійович, 1925 р. н., с. Сінне Тучинського р-ну. Українець, освіта 2 кл., селянин. Прож. с. Сінне Тучинського р-ну. Заарешт. 23 березня 1944 р. Обвинувач. за ст. 54-1а, 54-11 КК УРСР, ст. 2 Указу ПВР СРСР від 19 квітня 1943 р. Засудж. ВТ військ НКВС Рівненської обл. 22 квітня 1944 р. на 15 р. каторжних робіт і 5 р. позбавлення прав з конфіскацією майна. Звільн. 25 вересня 1954 р. Реабіл. висновком прокуратури Рівненської обл. від 15 жовтня 1991 р. (СБУ, 5974).

Сущук Людмила Петрівна, 1929 р. н., х. Надія Мізоцького р-ну. Українка, селянка. Прож. х. Надія Мізоцького р-ну. Заарешт. 22 червня 1949 р. Обвинувач. за ст. 54-1а, 54-11 КК УРСР. Засудж. ВТ військ МВС Рівненської обл. 12 липня 1949 р. на 25 р. ВТТ і 5 р. позбавлення прав з конфіскацією майна. Ухвалою ВТ ПрикВО від 11 січня 1956 р. термін покарання знижено до 10 р. ВТТ і 3 р. позбавлення прав. Звільн. 25 травня 1956 р. Реабіл. висновком прокуратури Рівненської обл. від 5 травня 1992 р. (СБУ, 12398).

Сущук Микола Якович, 1912 р. н., с. Забороль Олександрійського р-ну. Українець, освіта 4 кл., селянин. Прож. с. Забороль Олександрійського р-ну. Заарешт. 25 грудня 1940 р. Обвинувач. за ст. 54-2, 54-11 КК УРСР. Засудж. Рівненським облсудом 27 березня 1941 р. до ВМП – розстрілу з конфіскацією майна. Вирок виконано 22 червня 1941 р. Реабіл. висновком прокуратури Рівненської обл. від 14 вересня 1992 р. (СБУ, 11277, т. 1-5).

Сущук Михайло Олексійович, 1913 р. н., с. Спасів Мізоцького р-ну. Українець, селянин. Прож. с. Спасів Мізоцького р-ну. Заарешт. 26 вересня 1940 р. Обвинувач. за ст. 54-2, 54-11 КК УРСР. Засудж. Рівненським облсудом 28 грудня 1940 р. до ВМП – розстрілу з конфіскацією майна. Реабіл. висновком прокуратури Рівненської обл. від 30 листопада 1992 р. (СБУ, 10371).

Сущук Ніна Петрівна, 1928 р. н., х. Надія Мізоцького р-ну. Українка, селянка. Прож. х. Надія Мізоцького р-ну. Заарешт. 25 квітня 1949 р. Обвинувач. за ст. 54-1а, 54-11 КК УРСР. Засудж. ВТ військ МВС Рівненської обл. 12 липня 1949 р. на 25 р. ВТТ і 5 р. позбавлення прав з конфіскацією майна. Ухвалою ВТ ПрикВО від 11 січня 1956 р. термін покарання знижено до 10 р. ВТТ і 3 р. позбавлення прав. Звільн. 26 червня 1956 р. Реабіл. висновком прокуратури Рівненської обл. від 21 квітня 1992 р. (СБУ, 12398).

Сущук Олексій Сидорович, 1910 р. н., с. Сосновець Петроковського п-ту (Польща). Українець, освіта 3 кл., селянин. Прож. с. Бичаль Рівненського п-ту. Заарешт. 27 травня 1937 р. Обвинувач. за ст. 80 КК УРСР. Засудж. народним судом Славутського р-ну Хмельницької обл. 25 серпня 1937 р. на 3 р. ув'язнення. Постановою ОН при НКВС СРСР від 28 березня 1938 р. засуджено до 10 р. ВТТ за підозрою у шпигунстві із поглиненням попереднього терміну. Помер 18 квітня 1943 р. у Сєввостлагу. Ухвалою ВС Західного регіону України від 29 грудня 1995 р. вирок скасовано, справу припинено за відсутністю доказів провини. (СБУ, 15804).

Сущук Панас Артемович, 1920 р. н., с. Спасів Мізоцького р-ну. Українець, освіта 1 кл., рядовий 121 гкп 32 гкд. Прож. с. Спасів Мізоцького р-ну. Заарешт. 16 листопада 1944 р. Обвинувач. за ст. 54-1а, 54-11 КК УРСР. Засудж. ВТ 3 гкк 5 березня 1945 р. до ВМП – розстрілу з конфіскацією майна. Постановою ПВР СРСР від 20 липня 1945 р. ВМП замінено на 20 р. каторжних робіт. Постановою пленуму ВС СРСР від 28 травня 1959 р. вирок скасовано, справу припинено за недоведеністю складу злочину. Звільн. 17 червня 1959 р. (СБУ, 15558, т. 1-3).

Сущук Теофіл Фадейович, 1906 р. н., с. Вичавки Демидівського р-ну. Українець, неписьменний, перебував на нелегальному становищі. Заарешт. 23 червня 1944 р. Обвинувач. за ст. 54-1а, 54-11 КК УРСР. Засудж. ВТ військ НКВС Рівненської обл. 23 листопада 1944 р. до ВМП – розстрілу з конфіскацією майна. Ухвалою ВК ВС СРСР від 5 січня 1945 р. ВМП замінено на 20 р. каторжних робіт 5 р. позбавлення прав. Помер 3 січня 1949 р. у Стєплагу. Реабіл. висновком прокуратури Рівненської обл. від 27 серпня 1992 р. (СБУ, 10733).

Схабовський Роман Михайлович, 1874 р. н., с. Залішани Дубровицького р-ну. Українець, коваль. Прож. с. Бережниця Дубровицького р-ну. Заарешт. 18 жовтня 1944 р. Обвинувач. за ст. 54-1а, 54-11 КК УРСР. Постановою УНКДБ у Рівненській обл. від 27 березня 1945 р. справу припинено, з-під варти звільнено. (ДАРО, 1186).

Сцивярський Тадеуш Антонович, 1914 р. н., с. Сосновець Келецької губ. (Польща). Поляк, освіта середня, учитель. Прож. с. Мишакова Людвипільського р-ну. Заарешт. 10 квітня 1940 р. Обвинувач. за ст. 54-13 КК УРСР. Засудж. ОН при НКВС СРСР 25 жовтня 1940 р. на 8 р. ВТТ. Амністований 31 серпня 1941 р. як польський громадянин. Реабіл. висновком прокуратури Рівненської обл. від 17 березня 1989 р. (ДАРО, 31).

Сюйва Ніна Пилипівна, 1925 р. н., с. Боремель Острожецького р-ну. Українка, освіта 4 кл., селянка. Прож. с. Боремель Острожецького р-ну. Заарешт. 19 квітня 1945 р. Обвинувач. за ст. 54-1а, 54-11 КК УРСР. Засудж. ВТ військ НКВС Рівненської обл. 26 липня 1945 р. на 10 р. ВТТ і 5 р. позбавлення прав з конфіскацією майна. Звільн. 12 серпня 1954 р. Реабіл. висновком прокуратури Рівненської обл. від 10 лютого 1992 р. (СБУ, 7221).

Сюйва Устинія Трохимівна, 1925 р. н., с. Чекно Острожецького р-ну. Українка, освіта 4 кл., секретар сільради. Прож. с. Чекно Острожецького р-ну. Заарешт. 19 квітня 1945 р. Обвинувач. за ст. 54-1а, 54-11 КК УРСР. Засудж. ВТ військ НКВС Рівненської обл. 26 липня 1945 р. на 10 р. ВТТ і 5 р. позбавлення прав з конфіскацією майна. Звільн. 6 серпня 1954 р. Реабіл. висновком

прокуратури Рівненської обл. від 19 лютого 1992 р. (СБУ, 7221).

Сюкало Марія Миколаївна, 1921 р. н., с. Козацьке Звенигородського р-ну Київської обл. Українка, закінчила вчительські курси, учителька. Прож. с. Крилів Корецького р-ну. Заарешт. 27 травня 1944 р. Обвинувач. за ст. 54-1а, 54-11 КК УРСР, ст. 2 Указу ПВР СРСР від 19 квітня 1943 р. Засудж. ВТ військ НКВС Рівненської обл. 19 квітня 1945 р. на 15 р. каторжних робіт і 5 р. позбавлення прав з конфіскацією майна. Звільн. 2 вересня 1955 р. Реабіл. висновком прокуратури Рівненської обл. від 16 грудня 1991 р. (СБУ, 6273).

АБРЕВІАТУРИ, СКОРОЧЕННЯ

ад – артилерійська дивізія

адп – артилерійська дивізія прориву

азсп – армійський запасний стрілецький полк

амп – артилерійсько-мінометний полк

АрВО – Архангельський військовий округ

Берлаг – Береговий ВТТ, Особлаг №5, діяв у структурі Дальстрою

БілВО – Білоруський військовий округ

БЛВО – Білорусько-Литовський військовий округ

БФ – Білоруський фронт

в/ч – військова частина

ВВ – внутрішні війська

ВК – Військова колегія

ВКР – відділ контррозвідки

ВМП – вища міра покарання

ВМФ – військово-морський флот

ВНК – Всеросійська надзвичайна комісія

воєв. – воєводство

вол. – волость

ВС – Верховний суд

ВТ – військовий трибунал

ВТТ – виправно-трудовий табір

гап – гаубично-артилерійський полк

гк – гвардійський корпус

гкк – гвардійський кавалерійський корпус

ГКО – Горьківський військовий округ

гм. – гміна

ГОГП – група охорони громадського порядку

ГРОВН – Група радянських окупаційних військ в Німеччині

гсд – гвардійська стрілецька дивізія

гсп – гвардійський стрілецький полк

губ. – губернія

ГУЛаг – Головне управління таборів (лагерєй) і місць ув'язнення НКВС-МВС СРСР

ГУШосДор – Головне управління шосейних доріг НКВС-МВС СРСР

д. - дєрєвня

ДалВО – Далекосхідний військовий округ

ДАРО – Державний архів Рівненської області

ДонВО – Донський військовий округ

ДПУ – Державне політичне управління

ДТВ – дорожньо-транспортний відділ

Дубравлаг – Дубравний ВТТ, Особлаг №3 (кодова назва «Установа ЖХ-385», селище Явас Зубово-Полянського р-ну Мордовської АРСР), створений на основі Темлагу (Темниківського ВТТ)

ЄХБ – Євангельські християни-баптисти

ЗабВО – Забайкальський військовий округ

зав. – завідувач

ЗакВО – Закавказький військовий округ

зам. – замісник

зап – зенітно-артилерійський полк

заст. – заступник

звільн. – звільнений (-а)

зкб – запасна кавалерійська бригада

зкп – запасний кавалерійський полк

зсб – запасна стрілецька бригада

ЗСВО – Західносибірський військовий округ

зсд – запасна стрілецька дивізія

зсп – запасний стрілецький полк

ЗФ – Західний фронт

ім. – імені

Інтлаг – Інтинський ВТТ (м. Інта Комі АРСР)

кад – кулеметно-артилерійська дивізія

Карлаг – Карагандинський ВТТ (Карагандинська обл. Казахської РСР)

КВ – конвойні війська

КВО – Київський військовий округ

кд – кавалерійська дивізія

КДБ – Комітет державної безпеки

КК – кримінальний кодекс

кк – кавалерійський корпус

кл. – клас

КОВО – Київський особливий військовий округ

кол. – колонія

кп – кавалерійський полк

к-п – колгосп

КПУ – камера попереднього ув'язнення

лаб – легко-артилерійська бригада

лап – легко-артилерійський полк

ЛВО – Львівський військовий округ

ЛенВО – Ленінградський військовий округ

лісгосп – лісове господарство

ліспромгосп – лісове промислове господарство

ЛФ – Ленінградський фронт

м. – місто

МВ – міський відділ

МВО – Московський військовий округ

МВС – Міністерство внутрішніх справ

МДБ – Міністерство державної безпеки

Мінлаг – Мінеральний ВТТ, Особлаг №1 (кодова назва «Установа ЖЧ-388», м. Інта Комі АРСР), створений на основі Інтинського ВТТ

міс. – місяць

мк – механізований корпус

наркомзаг – народний комісаріат заготівель

нач. – начальник

НКВС – Народний комісаріат внутрішніх справ

НКДБ – Народний комісаріат державної безпеки

Норильлаг – Норильський ВТТ (м. Норильськ Красноярського краю РРФСР)

обл. – область

облвиконком – обласний виконавчий комітет

облсуд – обласний суд

ОВ – особий відділ

ОВО – Одеський військовий округ

ОрлоВО – Орловський військовий округ

Озерлаг – Озерний ВТТ, Особлаг №7 (між м. Тайшет і м. Братськ Іркутської обл. РРФСР)

ОН – Особа нарада

оперсектор – оперативний сектор

осб – окрема стрілецька бригада

особлаги – система особливих таборів ГУЛагу, що існувала в 1948-1953 рр. (№1 – Мінеральний, №2 – Горний, №3 – Дубравний, №4 – Степний, №5 – Береговий, №6 – Річний, №7 – Озерний, №8 – Піщаний, №9 – Луговий, №10 – Камишовий, №11 – Дальній, №12 – Водороздільний)

ОЧГ – оперативно-чекістська група

ПВ – повітовий відділ

ПВО – Північний військовий округ

ПВР – Президія Верховної Ради

педучилище – педагогічне училище

ПЗФ – Південно-Західний фронт

ПКВО – Північно-Кавказький військовий округ

ПКФ – Північно-Кавказький фронт

пом. – помічник

ПрибВО – Прибалтійський військовий округ

ПриВО – Приволзький військовий округ

ПрикВО – Прикарпатський військовий округ

ПримВО – Приморський військовий округ

п-т – повіт

ПУВО – Південно-Уральський військовий округ

ПФ – Прибалтійський фронт

ПФТ – перевірочно-фільтраційний табір

р. н. – рік народження

райвиконком – районний виконавчий комітет

РВ – районний відділ

РВА – Радянська військова адміністрація

РГК – резерв головного командування

Рєчлаг – Річний ВТТ, Особлаг №6 (м. Воркута Комі АРСР)

РМ – Рада Міністрів

р-н – район

с. – село

САВО – Середньо-Азіатський військовий округ

СБУ – Служба безпеки України

СВО – Сталінградський військовий округ

сд – стрілецька дивізія

Сєввостлаг – Північно-Східний ВТТ (підрозділ Дальстрою, Колима, адміністрація знаходилась у селищі Усть-Среднєкан, згодом – у селищі Нагаєво та м. Магадан)

Сєвжелдорлаг – Північний залізничний ВТТ (станція Котлас, селища Княж-Погост і Залізничне Комі АРСР)

СибВО – Сибірський військовий округ

Сиблаг – Сибірський ВТТ (система тюрем, таборів, спецпоселень у Західному Сибіру РРФСР)

сільрада – сільська рада

СК – Судова колегія в кримінальних справах

ск – стрілецький корпус

«Смерш» – смерть шпигунам

смт. – селище міського типу

сп – стрілецький полк

СРСР – Союз Радянських Соціалістичних Республік

ССТ – сільське споживче товариство

ст. – стаття

Степлаг – Степовий ВТТ, Особлаг №4 (Карагандинська обл. Казахської РСР), створений на основі Джезказганського ВТТ

СШ – середня школа

ТаВО – Таврійський військовий округ

Тайшетлаг – Тайшетський ВТТ (м. Тайшет Іркутської обл. РРФСР), слугував для утримання засуджених до каторжних робіт, створений на основі Южлагу (Південний залізничний ВТТ), перетворений у Братський ВТТ

ТВ – транспортний відділ

Теньлаг – Теньківский ВТТ (селище Усть-Омчуг Магаданської обл. РРФСР), діяв у структурі Дальстрою

ТК – Транспортна колегія

ТуркВО – Туркестанський військовий округ

ТФ – Тихоокеанський флот

УАПЦ – Українська автокефальна православна церква

УкрВО – Український військовий округ

Унжлаг – Унженський ВТТ (Нижньогородська і Костромська обл. РРФСР)

УНКВС – управління Народного комісаріату внутрішніх справ

УО – Український округ

УралВО – Уральський військовий округ

УРСР – Українська Радянська Соціалістична Республіка

Усольлаг – Усольський ВТТ (м. Солікамськ Молотовської обл. РРФСР)

Устьвимлаг – Усть-Вимський ВТТ (селище Вожаєль Комі АРСР)

УФ – Український фронт

ФЗН – фабрично-заводське навчання

фінагент – фінансовий агент

х. – хутір

ХВО – Харківський військовий округ

ЦК з перегляду справ – Центральна комісія з перегляду кримінальних справ на осіб, засуджений за контрреволюційні злочини, які утримуються в таборах, колоніях і тюрмах МВС СРСР і знаходяться у засланні на спецпоселенні

цукрозавод – цукровий завод

ЧА – Червона армія

ЧВО – чекістсько-військова операція

ЧФ – Чорноморський флот

Южлаг – Південний залізничний ВТТ (Іркутська обл. РРФСР, Бурято-Монгольська АРСР), перетворений у Братський ВТТ

ПЕРЕЛІК НАСЕЛЕНИХ ПУНКТІВ РІВНЕНСЬКОЇ ОБЛАСТІ[1]

Березнівський район

Міста: Березне (*включено:* Теклівка, Сільце).

Смт: Соснове (*колишня:* Людвипіль).

Села: Адамівка, Антонівка, Балашівка, Бистричі, Білка, Більчаки, Богуші, Бронне, Ведмедівка, Велика Купля, Велике Поле, Великі Селища, Вілля, Вільхівка, Вітковичі, Глибочок, Голубне, Городище (*включено:* Лізяне), Грушівка (*колишня:* Зульня), Грушівська Гута, Губків (*включено:* Левачі), Друхів, Замостище, Зірне (*колишня:* Зурне), Іванівка, Кам'янка, Карачун, Князівка (*колишня:* Князь-Село), Колодязне (*колишня:* Вулька Холопська), Кургани, Лінчин, Малинськ, Малушка, Маринин, Михалин, Моквин (*певний час:* Першотравневе), Мочулянка, Новий Моквин, Озірці, Орлівка, Підгало, Поліське (*колишня:* Погорілівка), Поляни, Прислуч (*колишня:* Холопи), Сівки, Совпа, Тишиця, Хмелівка, Хотин (*колишня:* Хотинь), Яблунне, Ялинівка, Яринівка, Яцьковичі.

Перестали існувати: села Липники, Майдан, Мала Купля, Стара Гута, Хвоянка.

Володимирецький район

Міста: Кузнецовськ (*колишня:* Вараш).

Смт: Володимирець, Рафалівка.

Села: Антонівка, Бабка, Балаховичі, Березина (*колишня:* Вілька), Берестівка (*колишня:* Луписуки), Бишляк, Біле, Більська Воля, Великий Жолудськ, Великі Телковичі, Великі Цепцевичі, Велихів, Веретено, Воронки, Городець, Городок, Діброва, Довговоля, Дубівка, Жовкині, Журавлине, Заболоття (*включено:* Полонне), Зелене (*колишня:* Андруга), Зелениця, Іванчі, Каноничі, Кідри, Кошмаки, Красносілля (*колишня:* Печінки), Кримне, Кругле, Липне, Лозки, Луко, Любахи, Малий Жолудськ, Малі Телковичі, Маюничі, Мостище, Мульчиці, Нетреба, Новаки, Новосілки, Озеро, Озерці, Острів, Острівці, Полиці, Половлі, Радижеве, Ромейки, Рудка, Сварині, Собіщиці, Сопачів, Сошники, Стара Рафалівка, Степангород (*колишня:* Дубуя), Суховоля, Уріччя, Хиночі, Чаква, Чудля, Чучеве, Щоків.

[1] У переліку наведені населені пункти Рівненської області, включені до державно-адміністративного реєстру на час підготовки книги, та їх сучасні назви. Колишня назва того чи іншого населеного пункту подана в дужках після його сучасної назви зі словом *колишня.* Якщо той чи інший населений пункт був перейменований, а згодом йому повернута первісна назва, то назва перейменування подана в дужках після його назви зі словом *певний час.* У разі зняття того чи іншого населеного пункту з державно-адміністративного реєстру з включенням його території до складу іншого населеного пункту, назва знятого з реєстру населеного пункту подана в дужках після назви населеного пункту, до якого віднесена його територія, зі словом *включено.* Села, які на сьогодні зникли, наводяться наприкінці переліку населених пунктів кожного району під гаслом *перестали існувати.* До переліку внесені зміни та уточнення у порівнянні з переліком, вміщеним у третій книзі «Реабілітовані історією. Рівненська область».

Гощанський район

Смт: Гоща.

Села: Андрусіїв, Бабин, Башине, Бочаниця, Бугрин, Витків, Вільгір, Вовкошів, Воронів, Воскодави, Глибочок, Горбаків, Горбів, Діброва, Дмитрівка, Дорогобуж, Дроздів, Дружне (*колишня:* Підліски), Дуліби, Жаврів, Жалянка, Зарічне (*колишня:* Пруски), Іллін, Колесники, Красносілля, Кринички, Курозвани, Липки, Люцинів (*колишня:* Антоніїв), Майків, Малинівка (*колишня:* Коростятин), Малятин, Матіївка, Микулин, Мичів, Мнишин, Мощони, М'ятин, Новоставці, Олексіївка (*колишня:* Карлов), Пашуки, Підліски, Подоляни, Полівці, Посягва, Пустомити, Річиця, Русивель (*певний час:* Сінне), Рясники, Садове (*колишня:* Сінне), Сергіївка, Симонів, Синів, Терентіїв, Томахів, Тучин, Угільці, Федорівка (*колишня:* Тудорів), Франівка, Чудниця, Шкарів, Ючин, Ясне (*колишня:* Михайлівка).

Перестали існувати: Антонівка, Дерманка, Малі Селища, Цицелівка.

Демидівський район

Смт: Демидівка.

Села: Берестечко, Більче, Боремель, Вербень, Вичавки, Вишневе (*колишня:* Свищів), Вовковиї, Глибока Долина, Дубляни, Золочівка, Ільпибоки, Калинівка, Княгинине, Копань, Лисин, Лішня, Лопавше, Малеве, Набережне (*колишня:* Новосілки), Ниви-Золочівські, Новий Тік, Охматків, Пашева, Перекалі, Рогізне, Рудка, Смиків, Товпижин, Хрінники, Шибин.

Перестали існувати: Медушів.

Дубенський район

Міста: Дубно (*включено:* Волиця, Страклів Другий, Страклів Перший).

Смт: Смига.

Села: Берег, Білоберіжжя, Білогородка, Бірки, Бондарі, Бортниця, Боцянівка, Будераж, Буща, Варковичі, Великі Загірці, Великі Сади, Верба, Гірники, Голуби, Грядки, Дитиничі, Довге Поле, Дубовиця, Дубрівка, Дядьковичі, Жорнів, Забірки, Залужжя, Замчисько, Зарудця, Збитин, Здовбиця, Зелене, Зелений Гай (*колишня:* Хомут), Злинець, Іваниничі, Іваннє, Кам'яна Верба, Кам'яниця, Квітневе (*колишня:* Конюшки), Клинці (*колишня:* Волиця Збитинська), Кліпець, Кліщиха, Клюки, Княгинин, Комарівка, Копани, Костянець, Кривуха, Крилів, Лебедянка, Липа, Листвин, Майдан, Малі Загірці, Малі Сади (*включено:* Олександрівка), Мартинівка (*колишня:* Марцелін), Маяки, Микитичі, Мильча, Миньківці, Мирогоща Друга, Мирогоща Перша, Мокре, Молодаво Друге, Молодаво Перше, Молодаво Третє, Молодіжне, Нагірне (*колишня:* Ульбарів), Нагоряни, Нараїв, Нова Миколаївка, Нова Носовиця, Озеряни, Олибів, Онишківці, Острів, Панталія, Переросля, Пирятин, Підлужжя, Плоска, Повча, Привільне (*колишня:* Погорільці), Придорожне, Птича, Рачин, Рідкодуби, Сапанівчик, Сатиїв, Семидуби, Соснівка (*колишня:* Обгів), Софіївка Друга, Софіївка Перша, Стара Миколаївка, Стара Носовиця, Стовпець, Студянка, Судобичі, Тараканів, Травневе, Тростянець, Тур'я, Турковичі, Черешнівка, Шепетин, Ясенівка.

Дубровицький район

Міста: Дубровиця.

Села: Бережки, Бережниця, Берестя, Білаші, Біле, Бродець, Будимля, Великий Черемель, Великі Озера (*колишня:* Озери), Велюнь, Вербівка (*колишня:* Річиця), Висоцьк, Городище, Грані, Грицьки, Жадень, Загребля, Залішани, Залужжя, Заслуччя, Зелень, Золоте, Колки, Кривиця, Крупове, Кураш, Лісове (*колишня:* Замороченнє), Літвиця, Лугове (*колишня:* Біла), Людинь, Лютинськ, Миляч, Мочулище, Нивецьк, Озерськ, Орв'яниця, Осова, Партизанське (*колишня:* Пузня), Переброди, Підлісне (*колишня:* Рудня), Порубка, Працюки, Різки, Рудня, Сварицевичі, Селець, Смородськ, Соломіївка, Трипутня, Тумень, Удрицьк, Узлісся, Хилін, Хочин, Червоне (*колишня:* Острівці), Шахи, Ясинець, Яцулі (*певний час:* Вільне).

Перестали існувати: Сохи.

Зарічненський район

Смт: Зарічне (*включено:* Калець, Парська).

Села: Бір, Борове (*колишня:* Борова), Бродниця, Бутове, Вичівка, Вовчиці, Голубне (*колишня:* Осова), Гориничі, Дібрівськ, Дідівка, Дубчиці, Ждань, Задовже, Заозер'я, Зелена Діброва (*колишня:* Канава), Іванчиці, Комори, Коник, Котира (*включено:* Радовель), Кутин, Кутинок, Кухітська Воля, Кухче, Лисичин, Локниця, Любинь, Млин, Млинок, Морочне, Мутвиця, Неньковичі, Ниговищі, Нобель (*включено:* Нивки), Новорічиця (*колишня:* Вулька Річицька), Новосілля (*колишня:* Левінча), Олександрове, Омит, Острівськ, Перекалля, Привітівка, Прикладники, Радове, Річиця, Річки, Сенчиці, Серники, Соломир, Тиховиж, Храпин, Чернин.

Здолбунівський район

Міста: Здолбунів.

Смт: Мізоч.

Села: Білашів, Богдашів, Борщівка Друга, Борщівка Перша, Будераж, Буща, В'юнівщина, Гільча Друга, Гільча Перша, Глинськ, Дермань Друга (*певний час:* Устенське Друге), Дермань Перша (*певний час:* Устенське Перше), Загора, Загребля, Залібівка, Залісся, Замлинок, Здовбиця, Зелений Дуб, Івачків, Ільпінь, Йосипівка, Клопіт, Копиткове, Коршів, Кошатів, Кунин, Лідаво, Мала Мощаниця, Мар'янівка, Миротин, Мізочок, Мости, Нова Мощаниця, Новий Світ, Новомильськ, Новосілки (*включено:* Троян), Озерко, Орестів, Півче, Підгайне (*колишня:* Салтанівка), Підцурків, П'ятигори, Святе, Спасів, Стара Мощаниця, Стеблівка (*колишня:* Стубло), Степанівка, Ступно, Суйми, Уїздці, Урвенна, Цурків.

Перестали існувати: Гурби.

Корецький район

Міста: Корець.

Села: Березівка (*колишня:* Мала Харуча), Богданівка, Бокшин, Бранів, Бриків, Велика Клецька, Великі Межирічі, Весняне (*колишня:* Кобильня), Ганнівка, Гвіздів, Головниця, Голичівка, Городище, Даничів, Дерманка, Дивень, Жадківка, Жорнівка, Забара, Залізниця, Застав'я, Іванівка (*колишня:* Янівка), Калинівка (*колишня:* Бабин), Козак, Коловерти, Колодіївка (*колишня:* Велика Харуча), Копитів, Користь, Крилів, Мала Клецька, Мала Совпа, Морозівка, Невірків, Новий Корець, Новини, Річечина, Річки, Самостріли, Сапожин, Світанок (*колишня:* Блудів), Старий Корець, Стовпин, Сторожів, Топча, Устя, Франкопіль, Харалуг, Черниця, Щекичин.

Перестали існувати: Юзефівка.

Костопільський район

Міста: Костопіль (*включено:* Дерев'яне, Перемінка, Хмизопіль).

Села: Базальтове (*колишня:* Янова Долина), Берестовець, Бичаль (*колишня:* Бечаль), Борщівка, Брюшків (*колишня:* Рудня Брюшківська), Велика Любаша, Великий Мидськ, Великий Стидин, Вигін, Волиця (*колишня:* Вулька), Ганнівка (*колишня:* Анілівка), Глажева (*колишня:* Глажова), Головин, Гута, Данчиміст, Деражне, Дюксин, Жалин, Жильжа, Збуж, Звіздівка (*колишня:* Звіздже), Злазне, Золотолин, Іваничі (*колишня:* Янкевичі), Кам'яна Гора (*колишня:* Каменуха), Комарівка, Корчин, Корчів'я, Космачів, Ледне, Лісопіль (*колишня:* Лисуха), Майдан, Мала Любаша, Малий Мидськ, Малий Стидин, Мар'янівка, Маща (*включено:* Стара Любомирка), Мирне (*колишня:* Печалівка), Моквин, Моквинські Хутори, Новий Берестовець, Олександрівка, Осова, Пеньків, Перелисянка, Перетоки, Підлужне, Пісків, Постійне, Рокитне, Рудня, Садки (*колишня:* Кургани), Соломка, Ставок, Суськ, Тихе, Тростянець, Трубиці, Чудви, Яполоть, Яснобір.

Перестали існувати: Гутвин, Пендики, Пеньки, Хабне, Юзефівка, Яменець.

Млинівський район

Смт: Млинів (*включено:* Слобода).

Села: Аршичин, Баболоки, Бакорин, Береги, Богушівка, Бокійма, Борбин, Боремець, Брищі, Буди, Велика Городниця, Велике, Війниця, Владиславівка (*включено:* Олександрівка), Вовничі, Гнатівка, Головчиці, Гончариха, Добрятин, Довгошиї, Долина, Заболотинці (*колишня:* Кнерути), Заболоття, Завалля, Загатинці (*колишня:* Великі Рикані, Малі Рикані), Залав'я, Зборів, Зоряне (*колишня:* Княгинин), Іванівка, Іванківці, Клин, Коблин, Козирщина, Кораблище, Косареве, Красне, Лихачівка, Лукарівка, Малин, Малі Дорогостаї, Мальоване, Мантин, Маслянка, Миколаївка, Московщина, Мошків, Мятин (*колишня:* М'ятин), Надчиці, Нове (*колишня:* Підгайці), Новина-Добрятинська (*колишня:* Марушин), Новини, Новоселівка (*колишня:* Божкевичі), Новосілки (*колишня:* Кнерути, Заболотенці), Новоукраїнка (*колишня:* Лядухівка), Озліїв, Остріїв, Острожець, Певжа, Пекалів, Перевередів, Перемилівка, Підбрусинь (*колишня:* Миколаївка;

включено: Остапець), Підгай, Підлісці, Підлозці, Пітушків, Посників, Привітне (*колишня:* Корито), Пугачівка, П'яннє (*певний час:* Радянське), Радів, Річище, Рогізне (*включено:* Копань), Рудливе, Свищів, Смордва, Ставище, Ставрів, Стоморги, Терешів, Топілля, Торговиця, Травневе (*колишня:* Зади), Тушебин, Ужинець, Уїздці, Улянівка, Хорупань, Чекно (*певний час:* Межиріччя), Яблунівка (*колишня:* Едвардівка), Яловичі, Ярославичі.

Перестали існувати: Березина Вовницька, Каролінка, Мечиславівка, Софіївка.

Острозький район

Міста: Острог.

Села: Бадівка, Батьківці, Білашів, Болотківці, Бродів, Бродівське (*колишня:* Бродівські Хутори), Бубнівка, Бухарів (*включено:* Підсимонів), Вельбівно (*колишня:* Вільбівне), Верхів, Вишеньки, Вілія, Волосківці, Гай, Грем'яче, Грозів, Данилівка, Дерев'янче, Дубини, Завидів, Завизів (*колишня:* Завозів), Ілляшівка, Країв, Кураж, Кургани, Кутянка (*колишня:* Ляхів; *включено:* Хинівка), Лебеді, Лючин, Межиріч (*включено:* Стійло), Милятин (*включено:* Баранівка, Заруддя, Мар'янівка, Морозиха), Михайлівка, Михалківці, Могиляни, Мощаниця, Новомалин, Новородчиці, Оженин, Плоске, Посива, Почапки, Прикордонне, Радужне (*колишня:* Попівці), Розваж, Садки, Сіянці, Слобідка, Стадники, Теремне, Тесів, Точевики (*включено:* Галівка), Українка (*колишня:* Коростова), Хорів, Хрінів, Черняхів, Шлях.

Радивилівський район

Міста: Радивилів (*певний час:* Червоноармійськ).

Села: Адамівка, Балки, Баранне, Батьків, Башарівка, Безодня, Березини, Білогорівка (*колишня:* Казьмирівка), Боратин, Бригадирівка (*колишня:* Малі Жабокрики), Бугаївка, Веселе, Гаї-Лев'ятинські, Гай, Гайки, Гайки-Ситенські, Гнильче, Гонораткa, Гранівка, Гусари, Добривода, Довгалівка (*колишня:* Великі Жабокрики), Дружба (*колишня:* Дранча), Дубини, Жовтневе (*колишня:* Мала Пляшева), Замішина, Зарічне (*колишня:* Старики), Засув, Іванівка (*колишня:* Янівка), Іващуки, Казмірі, Карпилівка, Козин, Копані, Коритне, Коти, Круки, Крупець, Курсики, Лев'ятин, Малі Гайки, Митниця, Михайлівка, Немирівка, Нова Митниця, Новоукраїнське (*колишня:* Дранча Руська), Опарипси, Острів, Пасіки, Перенятин, Підвисоке, Підзамче, Підлипки, Пляшева, Пляшівка, Полуничне, Приски, Пустоіванне, Радихівщина, Рідків, Рудня (*колишня:* Рудня-Почаївська), Савчуки, Середнє, Сестрятин, Ситне, Солонів, Срібне, Станіслави, Старики, Стоянівка, Табачуки, Теслугів, Хотин.

Перестали існувати: Тарнавка, Чорна Лоза.

Рівненський район

Міста: Рівне (*включено:* Басів Кут, Видумка, Золотіїв, Новий Двір, Тинне, Тютьковичі).

Смт: Квасилів, Клевань, Оржів.

Села: Антопіль, Бармаки, Біла Криниця, Білів, Білівські Хутори, Боянівка, Бронники, Велика Омеляна (*включено:* Мала Омеляна), Великий Житин, Великий Олексин, Великий Шпаків, Вересневе, Верхівськ, Волошки (*включено:* Коптовичі), Глинки, Голишів, Гориньград Другий, Гориньград Перший, Городище, Городок (*включено:* Бегень), Грабів, Грушвиця Друга (*включено:* Омелянщина), Грушвиця Перша, Гуменники, Дворовичі, Дерев'яне, Диків, Дібрівка, Дуби, Дядьковичі, Жобрин (*включено:* Круги), Забороль, Загороща, Заріцьк, Застав'я, Зозів, Зоря (*колишня:* Сморжівські хутори; *включено:* Костянтинів), Іваничі (*колишня:* Яневичі), Іскра (*колишня:* Новосілки), Караєвичі, Карпилівка, Козлин, Колоденка, Корнин, Котів, Кривичі, Кругле, Кустин, Макотерти, Малий Житин, Малий Олексин, Малий Шпаків, Мартинівка, Метків, Милостів, Михайлівка, Мочулки, Нова Любомирка, Нова Українка (*колишня:* Осада Краховецька), Новостав, Новостав-Дальній, Обарів, Олександрія, Олишва, Переділи, Пересопниця, Підгірці, Плоска, Понебель, Порозове, Пухова, Радиславка, Радухівка, Ремель, Решуцьк, Рисв'янка, Рогачів, Рубче, Руда-Красна, Свяття, Сергіївка, Сморжів, Ставки, Старожуків, Сухівці, Тайкури, Три Копці, Углище, Ходоси, Хотин (*колишня:* Хотинь; *включено:* Савичі), Шостаків, Шпанів, Шубків, Ясиниичі.

Перестали існувати: Майдан Козлинський, Мар'янівка, Стара Любомирка.

Рокитнівський район

Смт: Рокитне, Томашгород (*колишня:* Сехи).

Села: Березове, Біловіж, Більськ, Блажове, Борове, Буда, Будки-Кам'янські, Будки-Сновидовицькі, Вежиця, Глинне (*включено:* Настахівське), Грабунь, Дерть, Дроздинь, Дубно, Єльне, Заболоття, Залав'я, Кам'яне (*колишня:* Войткевичі), Карпилівка, Кисоричі, Купель, Лісове, Масевичі, Мушні, Нетреба, Обсіч, Олександрівка, Осницьк, Остки, Переходичі, Познань, Рокитне, Сновидовичі, Старе Село, Старики, Хміль.

Сарненський район

Міста: Сарни (*включено:* Доротичі, Сарни).

Смт: Клесів, Степань (*включено:* Погулянка).

Села: Білятичі, Бутейки, Велике Вербче, Вири, Вирка, Висове, Волоша, Глушицьке, Глушиця, Гранітне, Грушівка, Гута-Перейма, Двірець, Довге, Дубки, Дубняки, Зарів'я, Зносичі, Іванівка, Калинівка (*колишня:* Коленія), Кам'яне-Случанське (*колишня:* Камінне), Карасин, Карпилівка, Катеринівка, Копище, Корост, Костянтинівка, Кричильськ, Кузьмівка (*колишня:* Казьмирівка), Любиковичі, Люхча, Мале Вербче, Мар'янівка, Мельниця, Немовичі, Обірки, Одринки, Олексіївка (*колишня:* Гальбін), Орлівка, Підгірник, Поляна, Пугач, Ремчиці (*включено:* Маслопуща), Рудня-Карпилівська, Селище (*колишня:* Рудня), Страшеве, Стрільськ, Тинне, Тріскині, Труди, Тутовичі, Убереж, Угли, Федорівка, Цепцевичі, Чабель, Чемерне, Чудель, Яблунька, Яринівка, Ясногірка (*колишня:* Слободка).

Перестали існувати: Каменка.

ІМЕННИЙ ПОКАЖЧИК

А
Абрамов 32
Альперін 57
Анкудімов Яков 43, 44, 57
Артинюк Марія 65

Б
Бем-Ермолі Едуард фон 78
Бєрніков Павєл 63
Биковський Левко 13, 16
Бичинський Зиновій 8, 12
Білавич Галина 78
Боровська О. 13
Боровський Володимир 9, 12, 15, 17-19
Бородинська Ліна 7
Братюк (Браток) Михайло 42, 43, 45, 46, 48, 49, 51-57, 59
Братюк (Браток) Трохим 55
Братюк Костянтин 42, 43, 45, 47-52, 54-57, 59
Бурко Т. 9
Бусел Яків 26-28
Бучак Лев 8, 13, 19

В
Валентійчук Й. 8, 13
Василевський Йосип 80, 82
Василейко Іван 23, 24
Вільгельм фон Габсбург (Василь Вишиваний) 78
Віннічук Алла 38
Вінявський Василь 17, 18, 36
Воронін Фьодор 43

Г
Гаврилюк Павло 23
Галуха Любов 7
Гарасевич Дмитро 17
Геліос Елеонора 62-64
Геник-Березовський М. 19
Годованець Ольга 6, 87, 88, 90
Горний 45, 56
Горний Михайло 79
Грабовський Павло 38
Грушевський Михайло 13, 14
Гус Ян 12
Гуцуляк Іван 9, 19
Гуцуляк Н. 78

Д
Демчишин Володимир 9, 18, 26, 34
Демчук Надія 64, 69, 70
Дешко 67
Дідич Богдан 69
Дідич Зоя 69
Дмитринський Василь 55
Добржанський Олександр 78, 79
Довгалюк Теодосій (Феодосій) 9, 11, 12, 15-17, 21, 22, 24, 34
Довгалюк Хома 24
Доленчук Іван 78
Домбровський Олександер 8-10, 13, 15, 18, 19
Донцов Дмитро 28
Драчук Андрій 43, 45, 47, 54, 56, 59
Дурняков 29, 30

Ж
Жабко-Потапович Лев 14
Жадько Віктор 38
Жив'юк Андрій 33, 37, 57, 61, 62, 77, 86
Жураківський Микола 9, 15, 17, 19, 26
Журило Іван 19

З
Заборовець Антон 9, 17, 18, 23
Заборовська Віра 18
Зємсков Віктор 71
Зєнковіч 43, 45, 56
Зищук А. 30

К
Каганович Лазар 61
Карп'юк Анатолій 64, 70
Карпенко-Карий Іван 38
Карпунчев 29
Картуш Михайло 43, 45, 46, 48-53, 56, 57, 59
Кваснюк Роман 8

Келлер Федір 78
Кирийчук Олександр 24
Кобилиця Лук'ян 78
Коваленко 22, 24
Ковальчук Парасковія 65
Кольгенбайер Еріх 77
Комолов 29
Кондратюк Надія 69
Коновалець Євген 28
Костецька Раїса 62, 72
Костецький Валеріан 62
Костів Михайло 12, 15
Кравчук Максим 43, 45, 47, 54, 55, 57, 59
Крат Павло 7, 8, 12, 14, 15
Крисюк Йосип 26
Крисюк Лука 12, 22, 23
Крупська Надія 61
Крюков 30
Кузів Василь 7-9, 13, 14, 16, 21, 25, 26, 34
Кунцевич Йосафат 12
Купчак Іван 41, 43, 45, 46, 48-50, 52, 56, 57, 59
Кушнір 54

Л
Лаврентьєв 43, 45
Левчик Микола 70
Лейзор 84
Ленін Владімір 69
Лихачинський Микола 43, 45, 47, 49, 50, 52-54, 57, 60
Лиходько (Швед) Галина 62, 72
Ліщук (Лещук) Карпо 43, 45, 46, 48, 52, 56, 57, 60
Любащенко Вікторія 10, 12
Людмила Самойлівна 86
Лютер Мартін 12
Лятуринська Оксана 61

М
Макар Віталій 79
Макар Юрій 79
Макаров В. 65
Маковей Осип 77
Максим'юк А. 18
Мартинюк 41, 50, 51
Мартинюк Микола 12
Микола II 43
Молебнов 32,
Молодчєнков 43, 56, 57
Морозов 28
Мурза В'ячеслав 20

Н
Нижанківський Олекса 8, 12
Новак Карло 13
Новосад 85

О
Огієнко Іван 14
Опанасюк Василь 65, 71
Осипчук Федір 36
Остів М. 13

П
Павлик Михайло 15
Павловський Федір 43, 45, 47, 48, 54-57, 60
Паранюк Григорій 77
Паранюк Микола 90
Паранюк Надія 90
Паранюк Павло 77-83, 87-90
Паранюк Тамара 90
Паранюк Юрій 79, 90
Пасічник І. 13
Пилипенко Василь 20
Подолинний Анатолій 38
Пойда Оксана 38
Політика Захар 43, 45, 46, 49, 52, 53, 56, 57, 60
Породко Володимир 12

Р
Ридняк (Риндяк) Володимир 37, 39, 41, 43, 45, 48-57, 60
Роберт-Ковалевич Іван 8, 13
Робітницький Володимир 27, 28
Рудаков Аркадій 30
Рудаков Микола 30
Рудакова Домініка 29
Рудакова Любов 18
Рудюк Хома 80, 82

С
Салюк Анантолій 79
Сафронов Гєоргій 43
Сачковська (Яблонська) Лідія 61-65, 67, 68, 72-76
Сачковська Ольга 61, 63
Сачковський Микола 61, 63, 65, 68
Семенюк Віра 29, 30
Семенюк Ларіон 29
Семенюк Наталія 29
Семенюк Павло 30
Семенюк Степан 21, 22
Семенюк Теодосій (Феодосій) 9, 15, 17, 21, 23, 25, 30-32, 34
Семенюк Филимон 9, 19
Середа Ірина (Ярина) 65
Середа Ольга 62, 69
Середа Степан 64, 65
«Сєргєєв» 80
Сиротюк Дмитро 37-39, 41, 43, 45, 48, 50-58, 60
Сиротюк Микола 38, 39
Скерський Стефан 9
Слободян Василь 78
Соколов Микола 6, 61, 72, 76
Соколова Тетяна 76
Соловій Роман 8, 9, 11, 12, 16, 17
Стасюк Василь 70
Степанович М. 9
Стецюк Данило 55
Суворов Алєксандр 67
Сухович Антон 43, 45, 46, 48-50, 52, 53, 56, 57, 60

Т
Томашук (Олексіюк) Олена 79, 90
Трофимчук Степан 36
Трофімчук Микола 63, 64

У
Ускова А. 30
Ухтіяров 43

Ф
Федів Володимир 12, 13, 19
Федів Н. 13
Фесенко М. 13
Фізгєєр 43
Фолюшняк Юхим 12

Ц
Цегельський Лонгин 12

Ч
Червінський В. 13
Чирва Потап 9, 18, 25, 28, 36

Ш
Шевченко Тарас 38, 69
Штепа 32
Штерн Андрій 15

Ю
Юрчик Опанас 55

Я
Яблонська Лідія, див. Сачковська Лідія
Яблонська Ярослава 74-76
Яблонський Василь 66-68, 73-75
Яблонський Іван 66
Яблонський Костянтин 66
Яворівський Володимир 38
Якубчук 50
Янковська 63
Яремко Петро 9, 15
Яцентій І. 8, 13

ГЕОГРАФІЧНИЙ ПОКАЖЧИК

А
Австро-Угорщина 78
Адамків, х. 27
Азія 42
Алатир м. 43
Америка 25
Ангарськ, м. 68, 75

Б
Базель, м. 9
Береза-Картузька, табір 17
Блумфілд, м. 13, 14
Бодайбо, м. 68
Бозок, с. 79, 82, 83
Буковина 77, 79

В
Варшава, м. 9, 33, 68
Велике Поле, с. 65
Венцборк, м. 9, 21, 23, 25, 28
Вишгородок, с. 66
Вінницька обл. 37, 38, 45
Вітольдівка, кол. 80
Владимир, м. 66
Волинська губ. 66
Волинь 7, 9, 15-17, 19, 21, 23, 77
Волиця, с. 47

Г
Галичина 7, 8, 16, 19, 21, 23, 25, 26, 28
Гатна (Дерманешти), с. 78
Герцогство Буковина 77
Голландія 19
Горьковська обл. 65
Грем'яче, с. 46
Гримайлівський р-н 45-47
Грозів, с. 47

Д
Дережненський р-н 46, 47
Дрогобицька обл. 37, 46
Дроздів, с. 46
Дубно, м. 65

Є
Європа 20
Єкатеринбург, м. 43

Ж
Жалин, с. 46, 47
Житомир, м. 20

З
Задубровці, с. 25
Західна Україна 7, 8, 10, 11, 13-16, 21-25, 27, 31, 37, 39
Зборів, м. 78
Злазне, с. 42
Золочів, м. 78

І
Індія 61
Іран 61
Іркутська обл. 29, 68

К
Кавказ 86
Казахстан 19, 61, 63, 64
Кам'янець-Подільський, м. 20
Канада 7, 8, 13, 14
Караганда, м. 67
Кемеровська обл. 66, 67
Київ, м. 20, 21, 68, 83
Київська обл. 86
Кіцманський бецірк 77
Клеванський р-н 27
Клевань, м-ко 26, 27
Клярисов, м. 9, 17
Кобиловолоки, с. 18
Кокошинці, с. 46
Колесники, с. 9, 17, 26
Коломийщина 8
Коломия, м. 8, 9, 12, 13, 15, 17, 19, 21, 26, 33
Комарнівський р-н 46
Комі АРСР 31
Костопіль, м. 61, 63, 64, 67-70, 74, 76
Красноярський край 67, 68
Кременецький п-т 66

Крехів, с. 84, 85
Крижопільський, р-н 38, 45
Кримський п-ів 37
Кробокота, с. 85
Кустин, с. 9, 23, 25-27, 36

Л
Ланівецький р-н 66
Ленінград, див. Санкт-Петербург
Львів, м. 8, 9, 13, 14, 28, 54
Люблін, м. 84
Люблінське воєв. 83

М
Малий Мидськ, с. 46
Маракан, пос. 68
Миколаїв, м. 16
Миколаївська обл. 30
Милування, с. 33
Моквин, с. 47
Молодятин, с. 8
Москва, м. 31, 42, 43
Мусковіт, пос. 68

Н
Німеччина 21, 23, 37, 44, 49-55, 62
Новая Єруда, пос. 67, 74
Нові Мамаївці, с. 77
Норильськ, м. 62, 65

О
Одеса, м. 37, 41, 44, 45, 56, 58
Одеська обл. 43, 56, 57
Одещина 38
Оженин, с. 81, 83, 90
Олевськ, м. 63
Олександрівська гм. 24
Олександрійський р-н, 18, 23, 25-27, 29
Олександрія, м-ко. 9, 21-25, 29-34, 68, 75
Омськ, м. 29
Омська обл. 67
Оржів, м-ко 27
Острог, м. 26, 62, 80
Острозький р-н 46, 47, 80, 81
Охожа, хут. 84

П
Парипси, с. 85
Перемилів, м-ко 9
Північна Америка 7, 8, 13, 20
Північно-Єнісейський р-н 67
Пінськ, м. 61, 65, 67
Поділля 18
Полісся 9, 16
Польська держава 61
Польща 62, 68, 79, 80, 83-86
Польща 9, 25, 27, 28, 31, 33, 37, 48, 50, 54
Приморське воєв. 25

Р
Рейхскомісаріат Україна 86
Решуцьк, м-ко 29
Рівне, м. 9, 17, 19-21, 25, 27, 28, 36, 37, 39, 56-59, 68, 83, 86, 89
Рівненська обл. 5, 6, 22, 24, 25, 29-33, 37, 46, 47, 61, 65, 71, 80, 81, 83
Рівненщина 42
Рідна Україна, м. 20
Румунія 79

С
Санкт-Петербург (Ленінград), м. 68, 70, 76
Сарни, м. 20
Свалява, м. 20
Свяття, с. 18
Севастополь, м. 44, 50
Середня Азія 61
Сибір 54, 73, 74
Сімферополь, м. 37, 48
Сміла, м. 86
Снятинський п-т 25
СРСР (Радянський Союз) 25, 30, 31, 37, 42, 48-56, 67, 80-82, 86
Став, с. 85
Ставки, с. 41, 45, 46
Ставська вол. 79, 83-86
Сталінград, м. 44
Станіславів, м. 8
Станіславська обл. 33
Степань, м-ко 9, 19, 20, 35
Сухобєзводне, смт 65, 66, 70

Сучава, м. 78
Східна Європа 42
США 7, 13, 14, 61

Т
Таврійське, м. 20
Татаринів, с. 46
Теклівка, с. 38, 45
Тернопіль, м. 9
Тернопільська обл. 37, 45-47, 66, 71
Тернопільщина 41
Торонто, м. 14, 15
Тростянець, с. 9,
Тучин, м-ко 9, 21, 35, 36
Тучинський р-н 36, 46

У
Україна 5, 7, 11-14, 16, 19, 20, 37-39, 41-43, 48-55, 79
УНР 79
УРСР 29, 32, 39, 80, 81, 83, 86, 89

Х
Херсонська обл. 20
Хмельницький, м. 20
Холм, м. 79, 84
Холмський п-т 79, 83, 84
Холмщина 77, 79
Хотин, с. 26

Ч
Чернівці, м. 77, 78
Чуваська АРСР 44
Чувашія 44

Ш
Шубків, с. 9

Я
Ярославиці, с. 78

ЗМІСТ

Від обласної редколегії **5**

НАРИСИ. ДОКУМЕНТИ

Бородинська Ліна, Галуха Любов. *Українські реформати – національно орієнтовані і переслідувані* **7**

1940, квітня 4. Витяг з протоколу допиту Степана Семенюка **21**

1940, квітня 22. Витяг з протоколу допиту Феодосія Довгалюка **22**

1940, вересня 16. Протокол допиту Потапа Чирви **25**

1954, жовтня 2. Висновок УМВС у Рівненській області про скасування спецпоселення для Віри Семенюк **29**

1959, жовтня 10. Скарга Феодосія Семенюка Генеральному прокуророві СРСР щодо реабілітації з доданими автобіографією і виробничою характеристикою **31**

Фотоілюстрації **34**

Жив'юк Андрій. *«Нам у Радянському Союзі нічого захищати»: справа червоноармійців 361-го полку* **37**

1941, серпня 3. Протокол судового засідання Військового трибуналу Приморської армії з розгляду справи групи червоноармійців 361-го стрілецького полку 156-ї стрілецької дивізії **45**

1941, серпня 10. Акт про виконання вироку Військового трибуналу Приморської армії від 3 серпня 1941 р. **56**

Фотоілюстрації **58**

Соколов Микола. *Про бабусю (між документами та спогадами)* **61**

Фотоілюстрації **72**

Жив'юк Андрій. *Буковина – Холмщина – Волинь: траєкторія долі вояка австрійської і української армій Павла Паранюка* **77**

1946, листопада 16. Проект протоколу допиту Павла Паранюка з переліком питань, на які він мав відповісти **82**

1956, травня 30. Заява Павла Паранюка до Верховного Суду УРСР щодо реабілітації **83**

Фотоілюстрації **87**

Анотовані довідки на осіб, які зазнали політичних репресій

Р **92**

С **189**

Абревіатури, скорочення **495**

Перелік населених пунктів Рівненської області **498**

Іменний покажчик **504**

Географічний покажчик **507**

Науково-документальне видання

РЕАБІЛІТОВАНІ ІСТОРІЄЮ

РІВНЕНСЬКА ОБЛАСТЬ

Книга восьма

Науковий редактор – А. А. Жив'юк
Комп'ютерний набір – О. А. Білоконь
Підготовка фото до друку – М. М. Дятлик
Комп'ютерна верстка – Т. М. Дятлик

Підписано до друку 10.12.2018 р.
Формат 70 х 100 $^{1/16}$. Папір офсет.
Ум. друк. арк. 36,00. Наклад 1000 прим. Зам. № 34

Видруковано ПП Дятлик М. С.
35304 Рівненська область, Рівненський район,
с. Корнин, вул. Центральна, 58

Свідоцтво суб'єкта видавничої справи
РВ № 11 від 12.06.2002 р.